VALE 5 CENTAVOS — Junio 8 de 1929

EL MACHETE

PROLETARIOS DE TODOS LOS PAISES UNIOS

PERIODICO OBRERO Y CAMPESINO

(Registrado como artículo de 2a. clase en el 13 de Marzo de 1924.) Av. Hidalgo, 49, Despacho 6, México.

REDACCION Y ADMINISTRACION Av. Hidalgo, 49, Despacho 6 | ORGANO DEL PARTIDO COMUNISTA DE MEXICO SECCION DE LA INTERNACIONAL COMUNISTA | ORGANO DEL BLOQUE OBRERO Y CAMPESINO | Año V | Núm. 168

La Emancipación de la Clase Trabajadora sólo Podrá ser Obra de la Clase Trabajadora Misma — MARX.

El Proletariado Necesita la Verdad y no hay Nada que Perjudique más su Causa que la Mentira Benévola y Enmascarada — LENIN

¡La Tierra y las Fábricas para los Trabajadores
¡No Motín Político, Sino Revolución Social!
¡Obreros y Campesinos, Unios!

LAS OFICINAS DEL PARTIDO COMUNISTA Y DE 'EL MACHETE' CERRADAS POR EL GOBIERNO

Se Pretende Acallarnos para Dejar Sin Guía a la Clase Trabajadora y Consumar la Venta del País al Imperialismo Yanqui

Manifiesto del Partido Comunista a los Trabajadores de México

El Gobierno contrarrevolucionario ha coronado su obra de estos últimos meses. Después del sombrío asesinato del camarada José Guadalupe Rodríguez, después del desafuero del camarada Hernán Laborde; después de toda una serie de aprehensiones, persecuciones y atropellos desarrollados en todo el país; después de la disolución a mano armada de la manifestación del Primero de Mayo, la policía, sin ninguna explicación, clausuró en la noche del 5 de junio las oficinas de la redacción y administración de EL MACHETE, y las oficinas del Comité Central del Partido Comunista.

El Gobierno prosigue así su marcha a la derecha, hacia la reacción con la cual celebra un idilio. Se clausuran nuestras oficinas, se arresta a los obreros y campesinos revolucionarios, al mismo tiempo que se limpia y empareja el camino a los arzobispos y cristeros. Se nos persigue, mientras el imperialismo con su garra dorada controla más las fuentes de producción del país. Se hambrea a los ferrocarrileros y la Suprema Corte de Justicia pronuncia un fallo monstruoso, mientras son recibidos como amos los superintendentes ferrocarrileros yanquis, que se pasean y disfrutan de la vida a costa del pueblo miserable, a costa de los ferrocarrileros reajustados y hambrientos.

En estos momentos en que se hace regresar de las Islas Marías a los deportados cristeros—encopetadas damas reaccionarias, hacendadas feudales—, cuando se perdona a los protectores financieros de los militares rebeldes, se abren las cárceles para los comunistas, para los obreros y campesinos revolucionarios. Así el Gobierno, atropellando a los obreros y campesinos y perdonando a los cristeros, logra un rápido y eficaz compromiso con la reacción, se somete completamente al imperialismo americano y se pone contra las masas, cuyas reivindicaciones más elementales atropella brutalmente. Esta política reaccionaria, se manifiesta también en hechos como la brutal represión de las manifestaciones estudiantiles, que haciendo ordenadas y pacíficas demostraciones han sido agredidos brutalmente por la policía y los bomberos.

La política contrarrevolucionaria del Gobierno es clara. La persecución desatada contra el Partido Comunista y contra su órgano EL MACHETE, tiene como fin suprimir al único periódico revolucionario, al periódico de la clase trabajadora, para dejar a ésta inerme.

La supresión de EL MACHETE el amordazamiento de nuestro Partido y de la clase trabajadora en general, quiere demostrar a los turistas del imperialismo—rotarios y ferrocarrileros actualmente en México—, ya Mr. Morrow, que "la paz reina en México" y que la burguesía gobernante tiene poder bastante para ahogar la voz de la clase trabajadora, para reprimir con feroz energía la lucha de las masas contra sus explotadores.

Existiendo EL MACHETE hubiera señalado con dedo de fuego todas las claudicaciones, la entrega al imperialismo, las bodas jubilosas de la burguesía mexicana con el imperialismo. "EL MACHETE", órgano del Partido Comunista hubiera dicho que el pan que se les niega a los ferrocarrileros huelguistas, en el lujo en las recepciones a los superintendentes ferrocarrileros americanos, que el pan que falta a los miles de sin trabajo, es derrochado en recepciones a los rotarios yanquis.

Así, al suprimir nuestro periódico, la burguesía quiere enterrar a las masas obreras y campesinas el camino de la lucha electoral independiente: quiere suprimir el único periódico que propaga la candidatura del compañero Pedro V Rodríguez Triana, a fin de dejar a las masas a merced de la candidatura del muñeco del imperialismo, Ortiz Rubio, o del candidato de los cristeros, José Vasconcelos.

Las represiones, los atropellos a la libertad de imprenta, de reunión y de organización, arrancan la máscara al Gobierno contrarrevolucionario, muestran el verdadero fondo de las declaraciones sobre la libertad de palabra, que dió a la prensa burguesa el Presidente Portes Gil. La libertad de reunión y de palabra sólo está garantizada para la burguesía, para los cristeros armados y para los agentes del imperialismo. La Constitución de 1917 demuestra su carácter burgués de instrumento contra las masas. Todo se atropella con tal de consolidar la posición de la burguesía y sus compromisos con el imperialismo.

Pero, apesar de todas las persecuciones, el Partido Comunista sigue en la brecha. Organización de los obreros, de los peones, de los campesinos pobres, de todos los explotados por la burguesía y el imperialismo, continuará luchando por el pan y por la libertad de la clase trabajadora; continuará orientando y organizando a las masas; continuará educándolas para la lucha por su emancipación definitiva, por la revolución social contra la burguesía y el imperialismo, para entregar la tierra a los campesinos y las fábricas a los obreros.

El Partido Comunista de México llama a las masas trabajadoras a todas las organizaciones obreras y campesinas del país, a protestar y exigir la libertad de palabra y organización para los comunistas; a protestar por la suspensión de "EL MACHETE", el viril vocero de los obreros y campesinos revolucionarios; a protestar y a detener la ola de represiones que trata de diezmar la organización obrera para entregar inermes y amordazadas a las masas trabajadoras al yugo de la burguesía y del imperialismo.

El ataque al Partido Comunista no será un hecho aislado. Forma parte de todo un plan general de represión. Frente al pavoroso problema de la desocupación, del reajuste, del hambre general de las masas, el Gobierno responde con la represión, y en vez de pan da plomo.

No sólo se ataca hoy al Partido Comunista Se ataca también a las masas, cuyos intereses defienden los comunistas y su periódico "EL MACHETE". ¿Quién si no nuestro Partido, en esta hora de claudicaciones y peligros, ha señalado la en

(Pasa a la 4a. plana.)

LA ULTIMA CARTA DE J. GUADALUPE RODRIGUEZ

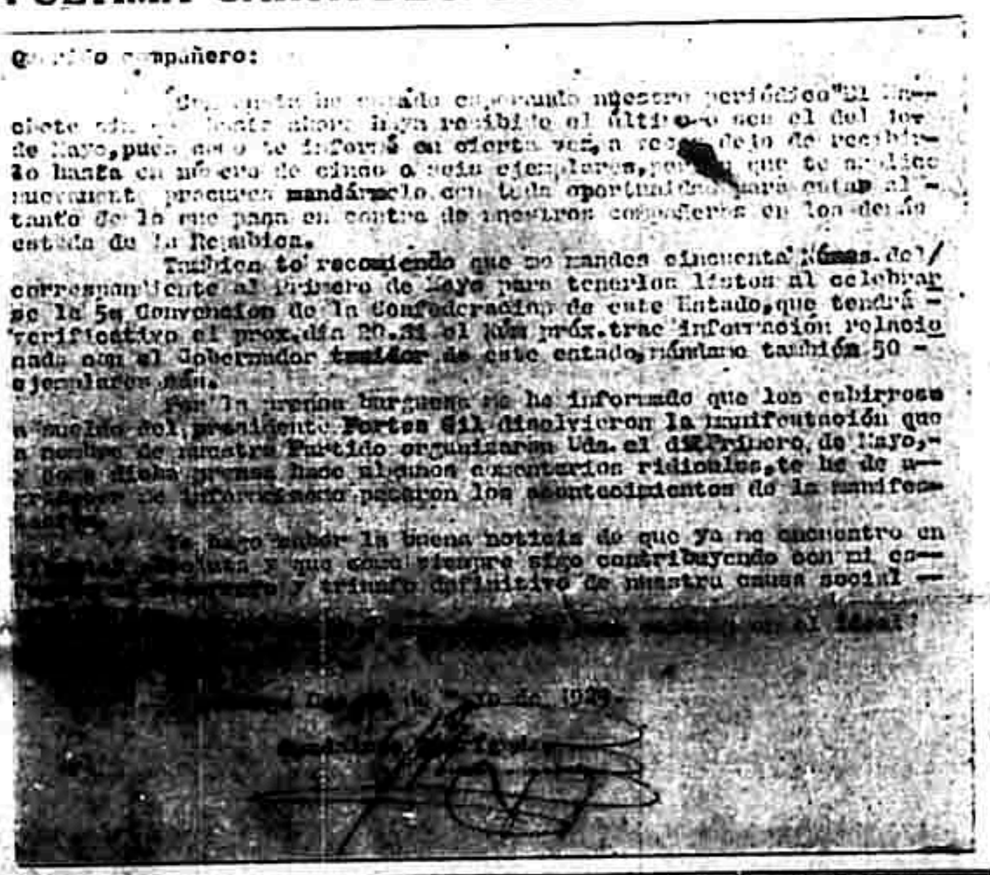

Querido compañero:

Supongo ya estará en poder de nuestro periódico "El Machete" el importe de [illegible] hasta ahora haya recibido el último que es del 1o. de Mayo, pues no se le informó en oferta vez, a razón de dejo de recibirlo hasta en número de cinco o seis ejemplares, por lo que te suplico nuevamente procures mandármelo con toda oportunidad para estar al tanto de lo que pasa en contra de nuestros compañeros en los demás estado de la República.

También te recomiendo que me mandes cincuenta ejemplares del correspondiente al primero de Mayo para tenerlos listos al celebrarse la 5a. Convención de la Confederación de este Estado, que tendrá verificativo el próximo día 20 al 25 del próximo entrante mes en el Gobernador también de este estado, mándame también 50 ejemplares más.

Por la prensa burguesa se ha informado que los cobardes asesinos del presidente Portes Gil disolvieron la manifestación que a nombre de nuestro Partido organizaron Uds. el día Primero de Mayo, y en dicha prensa hacen algunos comentarios ridículos, de lo cual [illegible] de antemano pasaron los acontecimientos de la manifestación.

Te hago saber la buena noticia de que ya no encuentro en [illegible] y que casi siempre sigo contribuyendo con mi cooperación [illegible] y triunfo definitivo de nuestra causa social —

[illegible] de 1929.

[illegible]

El por qué de mi Desafuero

El Discurso que la Porra Oficial no le Permitió decir al Diputado Comunista H. LABORDE

El artículo 67 de la Constitución, dice:

"El Congreso o una sola de las Cámaras, cuando se trate de asunto exclusivo de ella, se reunirán en sesiones extraordinarias cada vez que los convoque para ese objeto la Comisión Permanente; pero en ambos casos sólo se ocuparán del asunto o asuntos que la propia comisión someterá a su conocimiento, los cuales se expresarán en la convocatoria respectiva.

..El artículo 2o. de la convocatoria expedida por la Comisión Permanente del Congreso de la Unión, para un período extraordinario de sesiones, dice:

.."Art. 2o.—La Cámara de Diputados se ocupará exclusivamente de resolver sobre la culpabilidad de los diputados que en alguna forma tomaron parte en el último movimiento en contra el Gobierno Legítimo de la República".

Como se ve, en este período extraordinario, la Cámara no puede tratar sino un asunto: el de los diputados valenzuelistas.

Ahora bién, yo no pertenecí al Comité Pro—Valenzuela; yo no tuve nada qué ver con el valenzuelismo, ni en la campaña electoral ni en el movimiento armado. A nadie se le ocurrió jamás acusarme de valenzuelismo; hubiera sido estúpido.

Al incluirnos, pues, en el dictamen que propone el desafuero de los diputados valenzuelistas, se viola el artículo 67 de la Constitución.

x x x

Pero en este país teóricamente republicano y democrata, las razones legales no son nada. A mí se me retira de la Cámara por comunista. Y no se tiene el valor de declararlo. Los agentes de la burguesía y del imperialismo —ustedes no son otra cosa— temerán siempre una discusión con los comunistas, porque en ella el pueblo trabajador, a quien ustedes engañan, tendrá mucho que aprender.

Ustedes quieren que yo salga sin ruido, como uno de tantos que se reconocen "culpables"—de haber perdido el albur—y se callan. Pero yo hablaré como he hablado siempre, aquí o fuera de aquí, para decir a la clase obrera y campesina lo que ella debe y quiere oir.

x x x

Se me acusa—entre bastidores, pues no se atreven a tanto la acusación a la calle—de ser comunista y de atacar al Gobierno. No voy a hacer una defensa del comunismo, desde el punto de vista teórico. Sólo diré que los comunistas somos hoy, en México y en todo el mundo, los únicos que luchamos contra la explotación capitalista de las masas, luchamos contra las burguesías nacionales y contra el imperialismo. Luchamos por destruir el régimen capitalista. Esto es nuestro delito, y este delito no se perdona.

Ustedes podrán perdonar a los valenzuelistas, a los reaccionarios, a los delahuertistas, y aún a los cristeros (ya sabemos Portes Gil y ustedes con sus obispos). Empero no lo harán con los comunistas.

(Pasa a la 4a. plana.)

SOBRE LA EXPULSION DE URSULO GALVAN

A los Obreros y Campesinos, miembros del Partido y Simpatizantes.

Consideramos conveniente hacer una pequeña explicación sobre el caso Galván, desde el punto de vista del régimen interior del Partido Comunista. Galván ha sorprendido a los compañeros de la Liga de Comunidades Agrarias de Veracruz, y con a algunos miembros del Partido—sobre todo de los Locales campesinos—con falsedades y argumentos de mala ley. Galván ha hecho las siguientes afirmaciones:

PRIMERA. Que el Comité Central del Partido pretendía tratarlo como a un chiquillo, dándole órdenes terminantes que él debía cumplir sin discutirlas.

SEGUNDA. Que el Comité Central llevó a cabo el Pleno acordado a petición del mismo Galván, sin que él estuviera presente, y resolvió expulsarlo sin oirlo antes ni darle ninguna oportunidad para defenderse.

TERCERA. Que el Comité Central tomó la iniciativa en la lucha, lanzando los primeros ataques y provocando la ruptura.

CUARTA. Que el Comité Central no tenía facultades para acordar su expulsión, y que debió haber consultado a los Locales.

Refutaremos estas afirmaciones por su orden:

PRIMERA: Galván era miembro del Partido desde 1920. Era uno de los miembros fundadores. Ultimamente pertenecía al Comité Central del Partido. Por lo tanto, sabía muy bien lo que es el Partido, conocía su forma de organización, su funcionamiento y su disciplina. Sabía que en el Comité Central y en todos los órganos del Partido se discutían los asuntos con toda libertad, pudiendo sustentar cada quien sus puntos de vista; pero una vez tomada una decisión, debe ser aceptada y aplicada por todos. Esta disciplina es la que a Galván no le satisfizo nunca; él mostró siempre una tendencia conciliista y un verdadero error a las discusiones. Por su gusto, se hubiera constituído en un jefe autocrático del Partido y del Comité Central. Hubiera querido maniobrar a su antojo y ponerlos al servicio de su política oportunista. Porque siempre luchamos por someterlo a la disciplina—a la disciplina que debe existir en el Partido Comunista—

(Pasa a la 4a. plana.)

Regresan los Obispos

Monseñor X, monseñor Z, todos los altos dignatarios eclesiásticos que volvieron del país con motivo del conflicto religioso, regresan a México a seguir embaucando al pueblo, después de llegar a un acuerdo con el Gobierno. Toda la furia antiobrerista y "revolucionaria" del Gral. Calles y del licenciado Portes Gil ha cedido ante el deseo de Mr. Morrow de que se llegue a un convenenio con los católicos, para "pacificar" y estabilizar al país. Y los mismos elementos que hace tres años se reunieron en el Congreso Eucarístico de Chicago para solicitar de la Casa Blanca la intervención contra "el bolchevique Calles", regresan a México por mediación de su patrón imperialista.

Esto no quiere decir simplemente que el Gobierno se ha "rajado" en la cuestión religiosa, sino que se ha rajado de plano en todas las cuestiones. La rajada en el asunto de los curas no es más que un aspecto de la rajada general. Si se organiza una batida general contra los comunistas y contra todos los obreros y campesinos revolucionarios, asesinando y encarcelando a los dirigentes a quienes no se pueda atemorizar ni corromper; si se convierte la administración pública del país en una sucursal de la Casa Blanca (o de la Casa Morgan, que es lo mismo), nada tiene de particular que los obispos vuelvan y encuentren las puertas de par en par. La religión es siempre un buen aliado de los políticos burgueses, para tener sumisos a los trabajadores.

No cabe duda de que el Gobierno marcha a todo vapor hacia la derecha, aun en la cuestión religiosa, (no había sido el último pedacito de su demagogia "revolucionaria". Ya ni siquiera se guardan las formas. ¿"Pa" qué?

"¡Viva el Asesino de José Guadalupe Rodríguez!"

Al salir de la última sesión del reciente Congreso de la Liga de Comunidades Agrarias de Veracruz, efectuado en Jalapa, el ciudadano Ignacio Agosto, Presidente electo de la Liga, con los ciudadanos Urbano Galván, Blanco, Fundidor y compañía, el primero gritó: "¡Viva Calles!", siendo secundado por algunos del séquito. Como en esas momentos pasaron por enfrente los compañeros M. Feliciano, de la Local Comunista de Jalapa, y Valentín H. Campa, del Comité de la C. R. U. M., el traidor Galván se les acercó y les dijo textualmente (con "cuates" le pareció, al menos):

—"Sí, viva Calles, y al que no le sirva, que se ..... a un poste!"

Esta provocación, sin embargo, no dió más resultado que ponerse de relieve la traición de Galván y compañía. "¡Viva Calles!" quiere decir: ¡Viva el asesino de José Guadalupe Rodríguez!

Los trabajadores no lo olvidarán.

Tercer Congreso Nacional de la Federación Juvenil Comunista

La celebración del II Congreso Nacional de la Federación Juvenil Comunista fue acordada en la sesión del Comité Central el 1o. de junio del año próximo pasado. La importancia de este Congreso Nacional consiste en que es el primero desde la reorganización de la Federación en 1926.

Durante los momentos de reacción en toda la América Latina, Hasta hasta ahora tiempo, México había sido el último reducto revolucionario pequeño burgués, donde se habían ido refugiando todos los exiliados políticos de nuestros países latinoamericanos. Hoy día, la reacción gubernamental asoma, y peligros se ciernen sobre los obreros y campesinos revolucionarios, y todos los deberes de los revolucionarios se hacen más apremiantes.

No debemos una más rápida penetración del imperialismo yanqui, que pesa cada vez más fuertemente sobre

(Pasa a la 4a. plana.)

NOTA DE ADMINISTRACION

A nuestros agudos morosos:

Habiendo comunicado que la supresión de las LISTAS NEGRAS y la publicación de las LISTAS DE AYUDA, un lunar de haber hecho mucho el entusiasmo en nuestros compañeros, al punto de cancelar una cuenta con mayor regularidad, por el contrario han optimizado que la lista de morosos aumente considerablemente, esta Administración, en defensa de los intereses que tiene confiados por la mayoría de los lectores de "EL MACHETE", está obligada en responsable del buen funcionamiento de dicha administración, se ve de nuevo obligada a comunicar a publicar las LISTAS NEGRAS, como único medio a su alcance para recuperar los pagos y hacer conocer a los lectores quiénes son los que giran los fondos por ellos entregados, y quiénes no.

Una vez más se hace constar que se entiende por morosos a todo aquello que no retira su paquete en cuanto y de primera mañana aquellos compañeros que por cualquier justa no encuentran en donde con este Administración; por lo que ruegan a los compañeros que admiten no decir, que el cierre de que con esta medida, ó el cierre de que

(Pasa a la 4a. plana.)

CENTRO DE ESTUDIOS MARXISTAS



ENTRE LA HOZ Y EL MARTILLO

El camino de la traición es muy resbaladizo. Sobre su tanzo, los traidores que un día aparecían de pie, resbalan de repente, se doblan y llegan hasta lo más bajo, arrebatados en una vorágine de claudicaciones. (La rebelión trae una caída y una cobardía trae detrás una ignominia. Y así hasta la coladera final, que aunque sea de oro, siempre es un verdadero de inmundicias, siempre es una coladera.

Esto deben saberlo muy bien Galván y los que lo siguen en su "trabajo" y en su lucha contra el Partido Comunista. Véase, por ejemplo una de las cosas que hicieron en el V Congreso de la Liga de Comunidades Agrarias de Veracruz:

Un compañero delegado, sintetizando el sentir de los verdaderos campesinos revolucionarios de la Liga, propuso que la asamblea guardara unos minutos de silencio en homenaje al camarada J. Guadalupe Rodríguez, asesinado por el Gobierno. Entonces uno de los achichintles de Galván se apresuró a proponer que mejor se hiciera un homenaje a todos los caídos, SIN PERSONALIZAR, para lo cual debería hacerse una lista de todas las víctimas caídas últimamente en la lucha agraria. Parece que en Jalapa, como en Durango, Galván hizo el compromiso de no permitir que se "agitara a las masas" con la memoria de Guadalupe.) Aprobóse esta proposición, y todos los compañeros habían llevado a la mesa papeles conteniendo los nombres de los caídos en cada región cuando se anunció la llegada del señor Secretario de Agricultura, Marte R. Gómez. Presidía la sesión el "zilero" Fernández, uno de los más incondicionales. Abrió los ojos asustado, tartamudeó cuién sabe qué y se guardó en la bolsa los papeles, SE GUARDO LOS MUERTOS EN LA BOLSA. Nada debía turbar la colaboración con el Gobierno; ninguna nota malsonante debía herir los oídos del señor ministro.

Y allí se quedó el homenaje a las víctimas de la lucha agraria. En su lugar, se abrazaron mutuamente Galván y Marte R. Gómez, un señor que peroró contra el alcoholismo, otro recomendó la cría de gallinas para luchar contra el imperialismo, otro... ¡Etcétera, etcétera!

XXX

Esto de la cría de gallinas va en serio. Un señor profesor propuso que la Liga abogara porque en todas las escuelas rurales se implantara la cría de gallinas, "para que así hubiera más huevos en el Estado y no tuvieran que importarse de los Estados Unidos..."

Esto de los huevos es una vieja preocupación de Galván. En las sesiones del Comité Central del Partido y en las juntas previas para la formación del Bloque Obrero y Campesino Don Ursulo hacía un verdadero derroche verbal de huevos. Nos los servía a la ranchero, estrellados, con vino, en tortilla, en flan, en ponche y hasta en "cock-tail". El nunca se rajaba". El "estaba dispuesto a llevar hasta donde fuera menester". El "era muy hombre"... ¡Y ahí tienen ustedes...!

¡Crien, crien gallinitas! Si Guadalupe se hubiera dedicado también a criar gallinitas, no lo hubieran mandado a matar Calles.

XXX

Con razón dice el órgano del Partido Nacional Revolucionario (el de la imposición de Ortiz Rubio), al hablar de los campesinos de Veracruz que "la relación entre el proletariado de los campos y la Revolución (lease la "familia revolucionaria") no es una adhesión política y pasajera, para los efectos de una campaña electoral. Es un pacto sellado con sangre."

Sí, es un pacto entre los líderes traidores a la organización campesina, y el Gobierno; es un pacto sellado de primera con la sangre de los agraristas caídos para que Galván hiciera méritos a fin de venderse más caro, y resellado después con la sangre de Guadalupe Rodríguez, con esa sangre que a los obreros y campesinos revolucionarios les ha servido para hacer más rojas sus banderas y más ardiente su lucha, y que a Galván y a su grupo les ha servido para firmar un convenio de amistad y ayuda mutua con los asesinos de trabajadores.

XXX

¡"Antitaurinos"! ¡"Disolventes"!—¡Qué orgullo! Contribuimos a derribar la injusticia hecha para criar el nuevo régimen.

¡Traidores! ¡Cobardes!—¡Qué vergüenza!... Contribuyen, por salvar sus vidas o por encontrar con panza, a conservar los intereses de los amos y aplastar la rebeldía de los explotados.

¡"Antitaurinos"! ¡"Disolventes"!—¡Qué orgullo!

¡Traidores y cobardes!—¡Qué vergüenza!

XXX

El distinguido barbón Luis Octavio, director de la hoja de avisos tapatía que lleva el mismo título de un conocido específico charlatanesco, está acalorado de perder los estribos. Con una furia que no nos explicamos en un señor que no come chile (él dice que es "picatoriza"), el señor de específico de salud y su hijo en sus líneas (¡Dios mío, en la forma de chapotear una hoja, la conocíamos que no "lumicra". Cada quien

LA PALABRERIA "REVOLUCIONARIA" OFICIAL

Llegó el día señalado para la inauguración del Congreso de la Federación de Sindicatos Obreros y Campesinos de Durango —10 de mayo— pero sólo cuatro delegados habían llegado a la ciudad; los demás, como era de esperarse, ante la embestida gubernamental que había ya asesinado a los compañeros J. Guadalupe Rodríguez, Salvador Gómez y diez o doce más, solicitaron informes antes de presentarse. En vista de esto el Comité de la Federación de Sindicatos estaba por aplazar el Congreso. Sin embargo, el gobernador Terrones Benítez tenía cierto interés en que se celebrara, aunque no propiamente para desarrollar la labor que se habían propuesto el camarada J. Guadalupe Rodríguez y los demás organizadores. Muy fácil es explicarse el interés del gobernador: Marte R. Gómez, Secretario de Agricultura y Fomento en el gobierno de Portes Gil, había telegrafiado a Durango diciendo que asistiría al Congreso, siempre que se le asegurase que no encontraría ambiente hostil con motivo de los asesinatos de nuestros camaradas. Terrones, presto a obsequiar los deseos del ministro que, según creen, lo colocó en el Gobierno de Durango, se había comprometido a todo lo que fuera menester para dejar satisfecho a su protector; además de que seguramente el mismo Terrones deseaba hacer una "demostración" de su acogida entre la clase trabajadora (por tales medios se llevó adelante el Congreso patrocinado, contenido y desvirtuado por Terrones. Todo se facilitó a éste con la opresión y el terror de que eran víctimas los camaradas agraristas. Ya en cambio de Durango el influyente protector, Terrones manda a las diversas regiones del Estado a varios enviados, con el dinero necesario para traer a los "delegados". Reúne así cerca de cuatrocientos hombres, entre ellos unos cien miembros de la Confederación Sindical y el resto no organizados, caciques y pequeños burgueses.

Así se inauguró el flamante Congreso cuya figura central fue Marte R. Gómez, a plena satisfacción de Terrones Benítez, y que no tenía más objeto que agasajar al señor ministro y corresponder a sus favores. Para esto lo llamaron el "más sincero", el "más puro", el "más identificado con la clase explotada" y el "más influyente cerca del Presidente Portes Gil". Juan de Dios Bojórquez, no satisfecho con hacerle los quehaceres a Marte R. Gómez se desató en halagos para el Presidente de la República, y para cerrar con broche de oro propuso que se le enviara un telegrama de felicitación a Portes Gil, por ser día de su santo.

Habla el señor ministro Marte R. Gómez. En verdad, en la "familia revolucionaria" pocos ha de haber que sepan trabajar tan finamente como él; que mejor se pinten la faz de socialistas. Con toda desenvoltura, entre otros conceptos, dijo: "Compañeros: hace veinte años que tomé el camino de la causa agrarista. Los agraristas que han recibido la tierra no la han robado; la ley se las da. Es cierto y criminal dividir a los trabajadores; la clase campesina debe formar un solo frente. ¡Compañeros, a luchar hasta que se acaben todos los capitalistas!" Con estas y otras papas condimentó su moral socialista Marte R. Gómez. Analicemos sus conceptos y comparémoslos con la realidad para aquilatar la verdadera convicción de este señor ministro que como tantos otros funcionarios y políticos, se presenta con insolito desplante como enemigo del capitalismo y perfecto socialista.

Claro que ya sabemos los trabajadores que la tierra que reciben los campesinos no la roban. Aun más sabemos que esa tierra la reivindican, pues es algo—muy poco por cierto—de lo mucho que les han robado los explotadores, de lo mucho que éstos han adquirido con el sudor de los explotados. Agrega don Marte: "la ley se las da". El señor ministro, como todas las autoridades y políticos logreros, haciendo alarde de espíritu justiciero e infamándose como las ranas, quiere decir que el Estado burgués hace justicia a los explotados del campo y por eso les da un pedazo de tierra, y en con secuencia, que éstos deben cuidarlo y defender al Gobierno que está "identificado con las clases laborantes". Esta es la conclusión interesante para los gobiernos capitalistas como el de Calles-Portes Gil. Les preocupa la acción de la clase trabajadora, buscan siempre su apoyo (sobre todo el del elemento campesino, que cada vez más es factor decisivo en las luchas armadas del país), y por eso, como Gonzalo Escobar, jefe de la rebelión pasada, hacen malabarismo de fraseología revolucionaria para darles coba a los explotados y conquistárselos. Esto, en el caso presente, es muy fácil comprobárselo al señor ministro.

En primer lugar, lo que "da la ley" al campesino, lo que la justicia del Estado burgués pretende hacer, lleva por delante innumerables sacrificios de trabajadores, inmolados en los campos de batalla y en la lucha diaria de las organizaciones proletarias contra el capitalismo; de tal manera que los gobiernos que hasta hoy hemos tenido, burgueses todos, preocupados por aminar el empuje de los explotados y por bienquistárselos, les otorgan una migaja, un pedazo de tierra o una ilusión de mejor salario y de mejores condiciones de trabajo, o sean los artículos 27 y 123 constitucionales. En estas condiciones, para los trabajadores la justicia que se les imparte y su fuerza son una misma cosa. El régimen burgués no cede sino en cuanto es obligado por la acción de las masas obreras y campesinas.

En segundo lugar ¿deben los funcionarios burgueses llamarse socialistas, por la poca tierra que han repartido los gobiernos y por las falsas mejoras a los obreros, o sea por los artículos 27 y 123? ¿Quién cree que la Constitución General porque contiene esos artículos sea socialista? Nadie absolutamente. Es evidente que vivimos en pleno regimen capitalista, con un gobierno burgués y dictatorial, con una constitución capitalista y en la más franca y general explotación de los trabajadores. Todos los medios de producción—tierras, fábricas, talleres, ferrocarriles, etc.—están en manos de la burguesía, y los gobernantes son parte integrante de esa burguesía, interesados en conservar y consolidar el régimen en que viven y medran. Para implantar el sistema socialista, para acabar con todas los capitalistas, quitándoles los medios de producción que tienen en sus manos, como aconsejó don Marte R. Gómez, es necesario acabar con la Constitución burguesa de 1917, que legaliza la explotación existente, y con el Estado burgués, para implantar un gobierno de trabajadores.

¿Por qué, pues, el señor Ministro y sus compinches como Terrones Benítez, se asustan con la hoz y el martillo, si los comunistas deseamos lo que ellos mismos dicen desear también? ¿Por qué el señor Marte R. Gómez, al igual que todos los funcionarios enmascarados de socialistas, nos presenta la ley existente como un dogma intocable, y se constituye en su más ardiente defensor para justificar todas sus embestidas contra las organizaciones proletarias, si esa ley es la negación del nuevo orden social que todos deseamos si para terminar con los explotadores es menester acabar con esas trabas jurídicas y con el mismo gobierno capitalista?

Es evidente que lo que se esconde tras las contradicciones del ministro es una falsa posición, común a otros funcionarios "socialistas". Son defensores de la burguesía de que forman parte, y en general de todo el sistema capitalista, capaces hasta de buscar, como ya lo han hecho, la protección del poderoso imperialismo gringo, y por otro lado lanzan a los trabajadores frases revolucionarias a favor de las justas demandas proletarias, con objeto de maniatar por el extraño a la clase explotada y ponerla al servicio del Gobierno y, por ende, de la burguesía.

Ante los crímenes de que fueron víctimas nuestros camaradas J. Guadalupe Rodríguez, Salvador Gómez y otros muchos en Durango, asesinados sin juicio ni defensa ni pretexto legal alguno, violando la misma Constitución burguesa; ante las brutales embestidas gubernamentales contra los comunistas, porque luchamos por lo que falsa e hipócritamente dicen también desear los políticos burgueses, la clase explotada seguirá siempre el camino de la verdad, porque exigirá continuamente, cada vez con más energía, que se le haga justicia, que se le quite de encima el yugo de la explotación que constituyen los latifundistas, los capitalistas y los políticos sus aliados. Y llegará el día en que la hoz y el martillo y el proceso de la revolución social no estarán solo como adorno en los muros de la Secretaría de Educación Pública y en otros edificios, donde los políticos hipócritas han permitido ponerlos, los mismos que se alarman porque los compañeros de Durango borraron esos calvillos con un gran distintivo. Llegará el día en que esos símbolos se desarrollarán en vigorosa realidad por el empuje de los explotados, para acabar con todos los capitalistas—con la nefanda Marte R. Gómez—, con la Constitución y con el Estado burgués y con los políticos falsos, corrompidos y mentirosos.

FORTINO VERAZ.



SOCORRO ROJO

BOLETIN DE PRENSA

NUESTRAS VICTIMAS

Justificando nuestras afirmaciones de que la reacción continúa su proceso de desarrollo, las autoridades siguen procediendo contra los trabajadores, escogiendo como víctimas a los mejores líderes y dirigentes.

EN LA ciudad de Puebla fueron detenidos los compañeros Alvaro Díaz, Secretario General de la Local del Socorro Rojo, y Jesús Garcia, miembro del Comité Estatal del Socorro Rojo y Presidente del Bloque Obrero y Campesino Local. Aprehendidos el viernes último al salir de una junta del Socorro Rojo, fueron encarcelados sin explicación ninguna.

En el camino del local del Socorro Rojo a la Inspección de Policía, una de las gendarmas que los conducían intentó golpear al compañero García, habiendo pedido ayudarlo por su energica actitud el compañero Díaz. Esto obligó al compañero Díaz a pagar una multa de diez pesos "por ofensas a la policía", para salir en libertad, ignorando las causas de su detención.

Existe ahora nueva orden de aprehensión contra el mencionado compañero.

JESUS GARCIA se encuentra incomunicado y a disposición del Jefe de Operaciones, lo que hace temer propósitos de asesinarlo, de eliminarlo en igual forma que a José Guadalupe Rodríguez, en Durango, quien era igualmente un activo dirigente en el Socorro Rojo y en el Bloque Obrero y Campesino.

El bandolero Montes, diputado, que goza por tanto el privilegio de la inmunidad, acusa al compañero García como rebelde, cristero y autor de 25 homicidios.

No es extraño que el asesino Montes trate de arrojar sobre algún revolucionario la culpabilidad de los asesinatos que ha cometido.

El Socorro Rojo ha enviado a dos abogados para tratar legalmente el caso.

En momentos de hacer este Boletín, nos informan por teléfono larga distancia, desde Puebla, que se están realizando más aprehensiones.

Esta cuestión de Puebla entraña especial gravedad, y los trabajadores de la República, muy particularmente las organizaciones obreras y campesinas y las Locales del S. R., deben iniciar una fuerte campaña de protesta con mensajes a las autoridades locales, estatales, militares y federales por estos atropellos que no tienen otra finalidad que romper el movimiento proletario y romper las organizaciones de los trabajadores.

EN TOLUCA, Méx., continúa preso el compañero Jorge Gómez. Un abogado de nuestra organización se está ocupando del asunto.

DEL ESCANDALOSO atentado colectivo de Santiago Temoaya, Méx., queda todavía un saldo de 10 presos en el Pueblo mismo y 8 en la cárcel de Toluca.

EL COMPAÑERO Pedro Palacios sigue preso en Tuxtepec, Oax.

LEOPOLDO Quiroza y Manuel Cotonio continúan presos en el Distrito Federal.

En todos estos casos, las organizaciones deben secundar y sostener la campaña de protesta de nuestra organización. Solo haciendo ver a las autoridades que prácticamente existe un frente único para combatir la reacción podremos contener la ferocidad con que se está procediendo contra nuestros compañeros de clase y de lucha.

En todas las ciudades y pueblos debe procurarse la organización de mitines de protesta.

¡AYUDEMOS! Sólo teniendo dinero podremos ayudar a nuestras VICTIMAS

El sábado 8 de los corrientes tendrá lugar un festival en esta capital, organizado por 7 Sindicatos, bajo los auspicios del Socorro Rojo Internacional y a beneficio de las víctimas. Otro tanto debe hacerse en los Estados.

A nuestras Locales recordamos la urgencia de enviar el dinero producto de las cuotas, colectas, Listas de Donaciones y otro material mandado.

LOS FOTOBOTONES de José Guadalupe Rodríguez siguen a la venta a 20 c.

LAS LOCALES deben contestar lo más pronto posible a las preguntas del cuestionario de Finanzas que se les ha remitido.

RAFFO Y VANZETTI. Con este nombre hemos iniciado en la de los corrientes una nueva Campaña de Esclarecimiento, que durará hasta el 22 de agosto, aniversario del asesinato de dichos líderes revolucionarios. En hoja aparte de instrucciones, van las realizarse esta campaña. Las Locales deberán comunicarnos los acuerdos tomados al respecto.

CONTRA LA REACCION. Ya nuestras Locales deben haber recibido las directivas más amplias para celebrar la "Semana Contra la Guerra" del 14 al 21 de los corrientes. Las dificultades que hayan tenido algunas Locales para realizar actos públicos, deben ser superadas en esta semana. Que el grito de ¡Abajo el Fascismo! resuene en todos los ámbitos del país.

CUESTIONARIO. Para mayor información, deben ser contestadas por las Locales todas las preguntas del cuestionario que se les ha enviado.

Ursulo Galván.- En Durango. En Veracruz

Por Hernán LABORDE.

A mi regreso de Durango, pensé escribir un artículo dando a conocer la conducta de Galván en la Convención de la Confederación de Sindicatos Obreros y Campesinos de Durango. No me fue posible, pues casi inmediatamente fui enviado a Jalapa, para asistir como Delegado fraternal del Bloque Obrero y Campesino al Congreso de la Liga de Comunidades Agrarias de Veracruz.

Ahora, de regreso de Jalapa, considero necesario dar a conocer en un solo artículo la actuación de Galván en la Convención de Durango y en el Congreso de Veracruz, pues su trabajo en éste debe ser considerado como un complemento del que realizó en aquella. No me mueve ninguna animadversión personal. Soy, simplemente, un comunista que ha asistido, con indignación y con tristeza a la vez, a la más vergonzosa claudicación de un ex compañero de lucha.

Fui testigo de hechos que todo obrero y campesino revolucionario debe conocer, y voy a exponerlos. Que cada compañero lector saque sus conclusiones.

EN DURANGO

La Convención de la Confederación de Sindicatos Obreros y Campesinos de Durango debía celebrarse del 20 al 22 de mayo. Inmediatamente después se celebraría la Convención del Partido Duranguense del Trabajo, formado en su mayoría por miembros de la Confederación. En la Orden del Día de la Convención del Partido, formulada por José Guadalupe Rodríguez, Secretario General, figuraban la instalación del Bloque Obrero y Campesino Regional de Durango, la adopción de la bandera del Bloque y la proclamación de su candidato.

Ursulo Galván llegó a Durango el día 18. El Delegado de la Comisión Nacional Agraria había recibido un telegrama de Marte R. Gómez, Secretario de Agricultura, diciéndole que había sido invitado a la Convención de la Confederación de Sindicatos Obreros y Campesinos y que estaba dispuesto a asistir; pero que, para no exponerse a un recibimiento hostil, deseaba saber cuál era la situación y el estado de ánimo de los campesinos miembros de la Confederación, con motivo de la muerte de José Guadalupe Rodríguez.

Desgraciadamente, en efecto, el Comité de la Confederación había invitado al Secretario de Agricultura y al Gobernador del Estado, Terrones Benítez. Error tanto más lamentable cuanto que al hacerse las invitaciones, acababan de salir de la prisión los compañeros Rodríguez, Antuna y Fernández, y estaba reciente el desarme de la defensa agrarista que mandaban. Cuando preguntó en Durango la razón de estas invitaciones, se me dijo que "así se había hecho siempre". Y era natural que el Secretario de Agricultura aceptara una invitación que en otras circunstancias hubiera desdeñado. El gobierno trata ahora de atraerse a determinados sectores del movimiento obrero y campesino, al mismo tiempo que hostiliza a otros. Por el terror y por el halago persiguiendo a unos y comprando a otros, el Gobierno trata de debilitar y debilitar el movimiento obrero y campesino. La Convención era una oportunidad magnífica para establecer "relaciones amistosas" entre Portes Gil y los campesinos de Durango. En cuanto a los temores del Secretario de Agricultura, no eran injustificados: estaba fresca la sangre de Guadalupe.

Pues bien, el Delegado de la Comisión Nacional Agraria fue a ver al Gobernador y le mostró el telegrama. Terrones Benítez llamó a Galván y a los dirigentes de la Confederación. Y el resultado de la entrevista fue un telegrama del Delegado a Marte R. Gómez, diciéndole que "los dirigentes de la Confederación se habían comprometido con el Gobernador a que no se trataría en la Convención el asunto de Guadalupe, y que, en consecuencia, podía asistir". La responsabilidad de este compromiso cae toda sobre Galván, puesto que desde su llegada había tomado la dirección de los trabajos, con la autoridad que le daban su prestigio y su carácter de Presidente de la Liga Nacional Campesina. Pero hubo más.

El 20, día de la apertura de la Convención, según la convocatoria, no había en Durango sino unos 10 delegados. La gran mayoría daba por suspendida la Convención. Había, además, un gran desconcierto. Guadalupe era el alma de todo, y a su muerte el Comité de la Confederación había perdido la cabeza. Galván tuvo que reconocer que, en esas condiciones, era imposible celebrar la Convención. Y se acordó suspenderla. Pero Terrones Benítez volvió a llamarlos. Marte R. Gómez estaba ya en camino, llegaría al día siguiente, 21, y no había más remedio que improvisar una Convención o algo que se le pareciera. ¡El Gobernador del Estado no podía quedar mal con el señor Ministro! (Debo aclarar que Marte R. Gómez es el protector de Terrones Benítez, y aún se dice que fue él quien lo hizo Gobernador.)

XXX

Terrones Benítez dió los fondos para movilizar los delegados. Salieron comisiones a los pueblos. Galván mismo formó parte de una de ellas. Terrones Benítez telegrafió a los Presidentes Municipales, ordenándoles enviar delegados de los Comités Agrarios. Gente de confianza del Gobernador se fue a los pueblos con "trocas" a traer gente no organizada, a tostón por cabeza, para hacer bulto. Así, mientras Galván y los dirigentes de la Confederación acarreaban compañeros organizados, los agentes del Gobernador reclutaban "libres", enemigos de la organización, guardias blancas, perros de los hacendados y de los caciques. El caso era presentar un gran número de "delegados" y dar al Secretario de Agricultura la impresión de que Terrones Benítez controla el movimiento campesino del Estado.

El día 21 llegaron numerosos campesinos de los alrededores. Los organizados se concentraban en el local de la Confederación; los "libres" en el Palacio de Gobierno. Nadie sabía bien a bien de qué se trataba. Solo unos cuantos, miembros de la Confederación, llevaban credenciales. A unos se les había dicho que iban a recibir al Secretario de Agricultura, para pedirle la solución de sus problemas pendientes; a otros, que a instalar el Bloque Obrero y Campesino; a otros, que a entrevistar al Gobernador. Casi todos venían creyendo que la Convención había sido suspendida.

Tanto los organizados como los libres habían recibido instrucciones de presentarse en la estación a las diez de la noche. Llevaba el Secretario de Agricultura y había que hacerle una recepción "de trabajadores". Galván que había llegado de la región lagunera, estuvo presente en el homenaje. En las oficinas del Gobierno se habían preparado unas tiras de manta con letreros que decían, poco más menos: "Los campesinos de Durango saludan al Gobierno revolucionario de Portes Gil." "Los campesinos de Durango ratifican su adhesión y su confianza al Gobierno agrarista y revolucionario." Etc. Etc. Al llegar el tren, la porra lanzó unos cuantos "vivas", y se improvisó un desfile —que pretendía ser manifestación— hasta el hotel en que iba a hospedarse el señor Ministro.

¡Todo esto en honor de un hombre que representaba, directa y genuinamente, al Gobierno burgués, responsable de la muerte de Guadalupe Rodríguez!

La Convención, si así puede nombrársele, abrió sus trabajos el 22 por la mañana, y los cerró ese mismo día por la noche. Fue una convención amarilla, gubernamental y completamente controlada desde arriba. La Mesa controlaba la asamblea, el Comité de la Confederación controlaba la Mesa, Galván controlaba al Comité y Terrones Benítez controlaba a Galván. Un control perfecto.

Hablaron, naturalmente, Marte R. Gómez, Terrones Benítez y Juan de Dios Bojórquez, que acompañaba al Ministro. Gómez protestó su amor a los campesinos y aseguró que el gobierno de Portes Gil es el más agrarista y revolucionario de los gobiernos posibles. Terrones Benítez explicó que había invitado a los "libres" porque quería "aprovechar la ocasión para promover un acercamiento y unificar a los campesinos revolucionarios de Durango." Bojórquez propuso —y fue aprobado... por la Mesa, sin ponerlo siquiera a votación— el envío de un telegrama a Portes Gil, felicitándolo, por ser el día de su santo.... En cambio, la pronunciación de un compañero sobre una manifestación de protesta por el asesinato de Rodríguez, y una visita de los delegados a su tumba, fue saboteada por la Mesa.

"El Gobierno de la revolución ha hecho justicia al campesino." Esta frase, en labios de uno de los oradores, parecía pronunciada expresamente como un insulto a la memoria de Guadalupe, asesinado ocho días antes. Nadie alzó una palabra de indignación o de protesta. Al compañero José M. Díaz, delegado fraterno de la Confederación Sindical Unitaria de México, se le negó la palabra. Y Galván, el Presidente de la Liga Nacional Campesina, se calló como un cómplice.

En la sesión de la tarde se aprobó una resolución según la cual "la Confederación de Sindicatos Obreros y Campesinos de Durango será autónoma, conservando sólo relaciones amistosas con la Liga Nacional Campesina y con todas las organizaciones afines." Esta resolución tenía por objeto darle gusto a Terrones Benítez, que no quiere saber nada de organizaciones nacionales.

...Ya al finalizar los trabajos, ausentes Marte R. Gómez, Terrones Benítez y Galván, fue posible hacer algo—muy poco—de lo que debía haberse hecho desde un principio. Se protestó por las persecuciones a los comunistas y por el asesinato de Guadalupe. Se guardaron cinco minutos de silencio a su memoria. Todo esto contra la voluntad de la Mesa y gracias al trabajo del compañero José M. Díaz y algunos campesinos resueltos.

XXX

Pero hubo más. La Convención del Partido Duranguense del Trabajo fue sencillamente suprimida. Yo iba como Delegado del Comité Ejecutivo del Bloque Obrero y Campesino Nacional, para participar en la instalación del Bloque Regional de Durango. Los delegados de la Confederación, miembros del Partido, estaban dispuestos a instalar el Bloque. Pero Galván, Fortino Aragón y demás dirigentes se encargaron de desmoralizarlos. Si se instalaba el Bloque o se hacía algo contrario a los deseos del Gobierno, sería destruida la organización, se encarcelaría a los miembros del Comité y habría más fusilamientos...

La Orden del Día para la Convención del Partido, formulada por José Guadalupe Rodríguez, quedó como recuerdo de un luchador honrado y valiente, y como baldón de los traidores que han sido bastante cobardes para ponerse al servicio del verdugo.... Pero los campesinos de Durango regresaron a sus pueblos decididos a trabajar por el Bloque y a sostener la candidatura de Rodríguez Triana. Ellos tienen el firme propósito de seguir el ejemplo de Guadalupe. Saben que él era su mejor guía y que el camino que él los señalaba es el buen camino. Y no están ciegos de que, sobre la tumba del compañero sacrificado, sobre la sangre fresca de Guadalupe, ellos han jurado seguir ese camino.

(Continuará en el próximo número.)

El Por qué de mi....

(Viene de la 1a. plana.)

do, ellos y quienes están llamados a unirse en un bloque de derecha, al servicio de la burguesía nacional y del imperialismo yanqui. Cuando el movimiento obrero y campesino sea un peligro inminente para las instituciones capitalistas, todos los pedazos de la "familia revolucionaria" olvidarán sus rencillas para defender unidos su derecho a la explotación de las masas. Solo Cárdenas dijo bien: "las diferencias entre hermanos, el tiempo las arregla".

Pero a nosotros, comunistas, nos combatirán ustedes sin cuartel y a muerte. Y harán bien, puesto que somos sus verdaderos enemigos, sus únicos enemigos. Nosotros, por nuestra parte, haremos otro tanto.

XXX

Si he querido defenderme, en sólo para explicar a los trabajadores de México lo que significa hoy, en nuestro país, la lucha contra los comunistas. Mi desafuero no es un acto aislado, de hostilidad a un comunista en un aspecto de la ofensiva desencadenada, no sólo contra los comunistas, sino contra la izquierda, contra lo más revolucionario de la clase obrera y campesina en general.

Yo represento casi—cada cuando no falta un politicastro que se atreva a negarme esta representación—la opinión y el sentido de muchos miles de obreros y campesinos. Y no es a tal, fulano de tal, no es a tal, don nadie, a quien se echa de la Cámara: es a la opinión, es a la conciencia revolucionaria de esos miles de trabajadores, que por mi boca han venido a hacer oír su voz en esta tribuna.

XXX

¿Por qué atacamos al Gobierno más otros los comunistas? Muy sencillo: porque es un gobierno burgués y por que, consciente o inconscientemente sirve los intereses de la burguesía y del imperialismo. El Partido Comunista, que es el partido del proletariado, debe destruir todas las posiciones de la clase trabajadora, haciéndole comprender que la revolución mexicana ha sido una revolución burguesa; que los gobiernos de la revolución tienen que ser forzosamente los aliados y servidores de la burguesía, y atacarlos adonde, cuándo y a cuer de rodillas ante el imperialismo.

XXX

El Partido Comunista debe hacer comprender a los trabajadores que de la revolución burguesa y de sus gobiernos no pueden esperar nada. Sólo la organización de la clase trabajadora, la independencia absoluta de la misma, la lucha contra los explotadores de cualquier color político, podrán hacer triunfar en definitiva el régimen obrero y campesino.

Una revolución se define por sus fines. Todos ustedes, laboristas y antilaboristas, no son sino una cosa: embaucadores del pueblo.

Los directores de la revolución, burgueses o pequeños-burgueses, no tenían por qué ser socialistas. Ni Obregón ni Calles han sido ni podían haber sido socialistas. Obregón y Calles eran, hasta la muerte del primero, los dos caudillos visibles de la revolución burguesa. Y no sólo en el terreno político, sino también en el de los intereses económicos. Obregón por sus negocios comerciales y agrícolas de Sonora, y Calles con sus cuantiosas haciendas, han sido desde hace años los dos capitanes de la joven burguesía nacional, formada en el seno mismo de la revolución.

En su discurso del primero de septiembre, en la apertura del Congreso, Calles —pronunciado en tono francamente jacobino— habló del "régimen de la institución". Unos días antes, en una entrevista, había dicho: "Nosotros no somos socialistas, ni comunistas, ni bolchevistas, ni nada parecido a todo eso". Y ¿por qué no? preguntó al "New York Times" el periodista que lo entrevistaba. Y Calles, el verdadero jefe de la contrarrevolución mexicana, el que ha sabido aprovechar la actual situación internacional para consolidar el régimen burgués, el que ha sabido aprovechar la división de la clase trabajadora, el que ha sabido aprovechar la división de la clase trabajadora, el que ha sabido aprovechar la división de la clase trabajadora

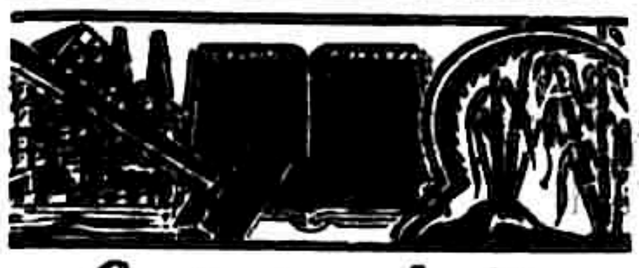

La Contrarrevolución en Marcha

La contrarrevolución está en marcha. De los EE. UU. regresa con nuevas instrucciones de Wall Street y de la Casa Blanca, Dwight W. Morrow, el verdadero gobernante de la República Mexicana. Con él, en el mismo tren, viaja el arzobispo Ruiz y Flores, jefe de la iglesia católica en México, y jefe también de la rebelión cristera que de acuerdo con los hacendados y con las compañías mineras asesinó a miles de obreros y campesinos revolucionarios. Regresan también de las Islas Marías las damas católicas recluídas por haber facilitado armas y parque a los rebeldes, y para las cuales el viaje a las Islas Marías no ha sido en realidad mas que un viaje de placer. En la capital de la República se festeja con recepciones y banquetes a los turistas americanos, rotarios y superintendentes ferrocarrileros, que vienen a México para presentar la cuenta de los "daños y perjuicios sufridos durante la revolución".

Y mientras se hacen los paces con la iglesia, mientras se derrochan los fondos del pueblo para recibir a sus mayores enemigos, los representantes del imperialismo americano; mientras la prensa burguesa y Ortiz Rubio, el candidato de la contrarrevolución, no hacen más que elogiar al régimen capitalista, y mientras Calles y Portes Gil hacen declaraciones pomposas sobre la libertad de prensa y de palabra en la campaña electoral, el Gobierno federal y los Gobiernos de los Estados no hacen más que perseguir, encarcelar y asesinar a los elementos revolucionarios más activos, a los campesinos que piden la tierra, a los obreros que exigen condiciones de trabajo humanas, a los comunistas y dirigentes del Bloque Obrero y Campesino que le dicen la verdad al pueblo y que desenmascaran las mentiras y traiciones de la llamada "democracia", que en el régimen burgués no es otra la dictadura del capital.

Hoy, después de la clausura de nuestro querido MACHETE, después de haber sido asaltadas por orden de Portes Gil las oficinas del Partido Comunista, está claro que todas las persecuciones y toda la campaña de represión que desde meses se han venido desatando contra el Partido Comunista, forman parte de un plan premeditado para aplastar y ahogar al movimiento revolucionario obrero y campesino de México.

A Calles y a Portes Gil, a Mario [illegible]

do el triste y vergonzoso papel de verdugos de la revolución. Las manos de Calles, manchadas con la sangre de Rodríguez; el régimen de Portes Gil, transformado en la dictadura policíaca de un Valente Quintana, bandido y asesino de profesión; la Secretaría de Agricultura, convertida en una máquina para aplastar las aspiraciones revolucionarias de la masa campesina, y en una oficina de agitación contra los comunistas; Urbulo Galván, entregando la Liga Nacional Campesina en manos de la burguesía: he aquí todo lo que ha quedado del famoso "gobierno revolucionario de México".

El "gobierno revolucionario de México" ya no es sino una agencia comercial y policíaca de los Estados Unidos, un instrumento de opresión en manos de los hacendados y latifundistas, de los patronos e industriales. El "gobierno revolucionario de México", junto con toda la burguesía y con la reacción feudal y clerical, ha entrado a formar parte de ese gran "trust", de ese pulpo formidable que es el imperialismo yanqui. Por conducto de este "gobierno revolucionario", el imperialismo americano le chupa al pueblo de México la poca sangre que le queda, ahogando y aplastando toda organización y todo movimiento revolucionario. Pronto México no será sino una colonia de los EE. UU.

El problema de México es, además un problema de carácter militar. México, geográficamente, es la puerta de los demás países de la América Latina, y el control sobre los países de la América Central y del Sur es para los Estados Unidos una de las condiciones indispensables para entrar a la futura guerra mundial. Esta guerra no sólo será una guerra entre los diferentes países capitalistas, sino que será ante todo una guerra de todos los países capitalistas contra la Unión de Repúblicas Soviéticas. Así, la conquista de México forma parte del plan general de los Estados Unidos para sus preparativos militares contra la Unión Soviética. Y entregando a México en manos del capital americano, los dirigentes de la pequeña burguesía no sólo traicionan al mismo pueblo de México sino que se hacen cómplices de los más grandes buitres imperialistas, contra la Revolución Rusa, contra el gobierno de Moscú, contra el único país donde manda la clase trabajadora.

Podemos decir sin temor a equivocarnos: LA REVOLUCION MEXICANA SE TRANSFORMA EN LA CONTRARREVOLUCION DE LA BURGUESIA Y DEL CAPITAL EXTRANJERO. Los grupos y partidos de la burguesía y de la pequeña burguesía, desde el Antireeleccionista hasta el Partido Nacional Revolucionario y el Partido Laborista, no son sino instrumentos de una misma clase, de LA BURGUESIA CONSOLIDADA, de la burguesía contrarrevolucionaria y agente del imperialismo.

Queda en México un solo partido, un solo grupo representante de los intereses de la clase trabajadora, que lucha franca y abiertamente contra todas las formas de la explotación y contra todo el régimen capitalista: EL PARTIDO COMUNISTA DE MEXICO. El Partido Comunista de México, Sección de la Internacional Comunista, organiza y prepara a las masas obreras y campesinas para la revolución social. El Partido Comunista no teme decir que prepara el levantamiento del proletariado, pero no la insurrección militar, no un motín político ni un golpe de Estado, sino la insurrección de las grandes masas obreras y campesinas, de los millones de peones que todavía soportan el yugo de la opresión latifundista, de los miles y miles de obreros que en las ciudades y regiones industriales sufren la más vil explotación por parte de los capitalistas nacionales y extranjeros. Y la insurrección, no de los generales y políticastros, sino de los obreros y campesinos, acabará no sólo con toda la camarilla que hoy vive y medra embrutecendo al pueblo, sino con toda la opresión y con toda la explotación del régimen capitalista.

El gobierno de Portes Gil clausuró nuestro periódico EL MACHETE pero EL MACHETE sigue y seguirá abriendo brecha hasta no acabar con el gobierno burgués y con la sociedad capitalista. Y con el mismo MACHETE forjaremos la conciencia y abriremos el camino, por sobre todos los obstáculos y sobre todas las dificultades, para llegar a un nuevo orden social, al orden social comunista.

¡Viva el Partido Comunista de México!
¡Viva EL MACHETE, el periódico de los obreros y campesinos!
¡Viva la revolución proletaria, obrera y campesina!

El por qué de mi . . .

(Viene de la 2a.)

socialistas? ¿Ellos no tienen ningún deseo de denunciar a sus haciendas. Hablaba de instituciones burguesas, capitalistas. Hablaba como era lógico que hablara el primero de los nuevos ricos, el primero de los burgueses, hijos de la revolución. Ustedes mismos, representantes o servidores de la burguesía, hicieron bien en aplaudirle.

x x x

¿Los artículos 27 y 123? Precisamente, estos artículos confirman mi tesis. La legislación reformista ha servido en todo el mundo para engañar a los trabajadores, haciéndoles creer en un posible mejoramiento de sus condiciones de vida dentro del régimen burgués. La reforma agraria es vieja en Europa; las "garantías" al obrero no son una novedad. Y los resultados están ahí: la clase trabajadora del mundo despierta y comprende que no será con parches y estupideces reformistas —aplicados precisamente por los mismos explotadores— cómo se librarán los males de la explotación y de la opresión que sufren.

En México, la reforma agraria —el famoso 27— es una completa [illegible] nacional. La concesión explotadora no llega al 2 por ciento del territorio nacional. El resto sigue en manos de los antiguos terratenientes o pasa a poder de los nuevos. Hay [illegible] millones de pesos que en clases [illegible] a tierra en lotes, que no tienen [illegible] a falta de esa ayuda. Los latifundistas "mexicanos" no se [illegible] 27, menos de [illegible] la repartición de tierras en Baja California, el latifundio Andrade ha sido un engaño mas: el 90 por ciento de su capital ha sido entregado a los terratenientes. Las obras de irrigación han puesto las bases de un capitalismo agrario, con maquinaria, métodos modernos, etc.; pero no han beneficiado al campesino pobre. El principal favorecido por estas obras ha sido su iniciador: el propietario de Xicoténcatl, en Tamaulipas.

x x x

En cuanto al artículo 123, con ser tan poco lo que concede al obrero, ni siquiera se cumple. La jornada de ocho horas no es todavía una realidad. El derecho de huelga, tampoco (La huelga ferrocarrilera es un ejemplo.) Las compañías mineras, petroleras, ferrocarrileras, textiles, echan a la calle a sus obreros cuando les da la gana (Ejemplo: el P. C. Sud-Pacífico, que despidió al 50 por ciento de su personal con motivo de la sublevación de marzo). Son muchas las fábricas textiles que trabajan medio tiempo: tres días a la semana. Hay más de medio millón de desocupados, y este número aumenta sin cesar. La Sección de Previsión Social, una especie de agencia de colocaciones, necesitaría mil siglos para resolver el problema...

Tenemos hoy la miseria más espantosa en todo el país. Cada invierno la gente se muere de hambre o de frío en las calles de México. Y frente a la miseria popular, los ricos de ayer y los de hoy lucen sus automóviles y lucen sus joyas.... Estos son los resultados de la revolución mexicana. ¿Hay o no derecho a decir que ha habido una revolución burguesa?

x x x

Hemos dicho también que el poder no burgués se entrega, se [illegible]

gado al imperialismo. ¿Habrá quién lo niegue? Claro, ustedes lo negarán. Pero los hechos están ahí. Desde que la sonrisa de Mr. Morrow conquistó a Calles, el gobierno camina de concesión en concesión. Desde las reformas a la ley del petróleo (que echaron por tierra toda una leyenda antiimperialista), la historia de las relaciones del Gobierno con Washington es una serie de claudicaciones. La entrega de los ferrocarriles al Comité de Banqueros de Nueva York. El reconocimiento de una deuda fantástica, superior a toda posibilidad de pago. La nulificación, en la práctica, del artículo 27 en lo que afecta a los latifundios de Hearst en Chihuahua y de Jenkins en Puebla. El caso de Santa Juana, en Tamaulipas. El monopolio de la fuerza eléctrica por la General Electric". La apertura de la Sucursal del "National City Bank" en México....

Estos son hechos. Y si consideramos que el 80 por ciento o más de nuestras riquezas naturales e industrias básicas, estaba ya desde hace años en poder del capital extranjero, habrá que reconocer que nuestra economía nacional es cada vez menos nuestra; y que, de hecho, nuestro país está cogido entre las garras del imperialismo. Ustedes gritarán todo lo que quieran; a nadie convence ya su lenguaje "nacionalista" y "patriótico". La verdad es que nuestra independencia política es un mito, desde el momento que estamos económicamente dominados. Hemos empezado a ser desde hace mucho, y lo seremos cada vez más, una semi-colonia de Wall Street.

El gobierno burgués se [illegible] de luchar contra el imperialismo. El gobierno burgués —el de Portes Gil o el que siga— se entregará cada vez más al imperialismo, reconociendo entre él y la burguesía nacional los beneficios de la explotación de las masas. Terratenientes yanquis seguirán llevándose el petróleo, la plata, el oro, las utilidades de los [illegible] eléctricas y de los ferrocarriles. La burguesía mexicana se conformará con las migajas del imperialismo [illegible] y que caigan de la mesa.

[illegible] nadie graciosamente. Su apoyo a los aliados en la guerra mundial tuvo un precio; su apoyo a gobiernos y revoluciones de América Latina, lo ha tenido siempre; su apoyo al gobierno de Portes Gil para aplastar la revuelta, no será una excepción: tendrá su precio. Y esta nueva carga como las anteriores, como todas, caerá sobre las espaldas de la clase trabajadora. Ya se empieza a hablar de indemnizaciones por daños a empresas o individuos yanquis....

x x x

La sonrisa de Mr. Morrow ha hecho y seguirá haciendo milagros. Aplaudida la rebelión militarista, demostrada la estabilidad del gobierno burgués y su fidelidad a Washington, Wall Street necesita abrir en México una etapa de paz y de orden, que le permita invertir sus capitales. La rebelión cristera es un obstáculo y hay que liquidarlo. El gobierno mexicano, que tanta pólvora ha quemado en la lucha contra los bandidos de Cristo Rey, se dispone a entrar en pláticas con los obispos. El Papa nombra un delegado para tratar con Portes Gil. ¿Quién es el hábil diplomático que está en camino de lograr lo imposible? "Excelsior", en su número de mayo 14, publica un cable de "The New York Herald-Tribune". Este cable tiene un párrafo que dice:

"El Embajador de los Estados Unidos, Mr. D. W. Morrow, desempeñó un papel principal en las negociaciones para facilitar un arreglo entre el gobierno mexicano y la Iglesia."

En otro párrafo, se lee:

"Se dice que Morrow está dispuesto a que las negociaciones sean llevadas a feliz conclusión, y que ha empleado comodidamente la influencia del Departamento de Estado sobre el gobierno mexicano, para lograr una transacción."

Todo esto es lo que nosotros llamamos "la entrega del Gobierno al imperialismo". Y es lo que denunciamos como un crimen ante la clase obrera y campesina.

Pero la clase obrera y campesina ha despertado y ha comprendido. Nosotros hemos llamado a la clase obrera y campesina a romper su alianza con la burguesía y a luchar contra ella. Y la clase obrera y campesina, o por lo menos sus sectores más conscientes y revolucionarios —miles y miles de trabajadores— han respondido a nuestro llamamiento. Por primera vez en la historia de México, los trabajadores revolucionarios se organizan políticamente para una lucha propia, con fines de clase; por primera vez, un programa expresa las aspiraciones de la clase obrera y

(Pasa a la 4a.)



Canciones Revolucionarias (Música y letra) por T. C. Michel. Pedidos al Apartado 2031 México D. F. Precio: 20 cts.

Construyendo el Bloque Obrero y Campesino

El B. O. y C. Regional en Jalapa, Veracruz

En la ciudad de Jalapa, Ver., siendo las veintidos horas del día treinta de mayo de mil novecientos veintinueve, y reunidos en el local del Teatro Lerdo, calle Revolución número 6, los que al calce firman, se procedió a formar el Bloque Obrero y Campesino Regional de Jalapa, Ver. (Delegación del Bloque Obrero y Campesino Nacional de México, D. F.)

Se abre la sesión bajo la presidencia del compañero Miguel A. Velasco, Presidente del Comité Organizador del Bloque Obrero y Campesino Regional, y con la asistencia del compañero Hernán Laborde, Secretario de Organización del Bloque Obrero y Campesino Regional, bajo la siguiente orden del día:

1o. Explicación sobre el Programa del Bloque Obrero y Campesino.

2o. Designación del Comité Ejecutivo del Bloque Obrero y Campesino Regional.

3o. Asuntos Varios

El compañero Laborde hace una amplia explicación del Programa del Bloque Obrero y Campesino. Se abre la discusión, y tras de algunas aclaraciones, se aprueba por unanimidad el Programa del Bloque. Se aprueba también la candidatura del C. Pedro V. Rodríguez Triana para Presidente de la República, resolviéndose que el Bloque Obrero y Campesino Regional de Jalapa hichará por la mencionada candidatura.

Se pasa al segundo punto de la orden del día, y queda formado el Comité Ejecutivo del Bloque Obrero y Campesino Regional, como sigue:

Propietarios: Presidente Miguel A. Velasco; Secretario Rafael Aguilar; Tesorero, David Perez V.

Suplentes: Emilio del Angel; David Serrano; Félix Said.

Se pasa a asuntos varios. En primer término se propone a todos los presentes si están de acuerdo en ser miembros del Bloque, y todos responden afirmativamente. Se fijan los lunes para días de sesión del Bloque, a las veinte horas, en la calle de Abasolo No. 1. Se acuerda dar aviso de la formación del Bloque Obrero y Campesino Regional de Jalapa (Delegación del Bloque Obrero y Campesino Nacional de México, D. F.) a la Secretaría de Gobernación, al Gobernador del Estado y al Presidente Municipal de Jalapa. Se acuerda también enviar copia del acta constitutiva del Bloque al Comité Ejecutivo del Bloque Obrero y Campesino Nacional, y al periódico EL MACHETE, para su publicación.

Se propone y es aceptado que se dirija una comunicación al Bloque Obrero y Campesino Nacional, pidiéndole que el candidato del Bloque compañero Pedro V. Rodríguez Triana, inicie desde luego su gira de propaganda, procurando visitar esta ciudad y recorrer el Estado de Veracruz lo más pronto posible.

Para constancia firman esta acta todos los presentes, dándose por terminados los trabajos a las veinticuatro horas, y tomando posesión de sus cargos los miembros del Comité Ejecutivo del Bloque Obrero y Campesino Regional de Jalapa, Ver.

Obreros y Campesinos, Unios!

El Comité Ejecutivo:

Miguel A. Velasco, Presidente; R. Aguilar, Secretario; David Pérez V., Tesorero; E. M. del Angel, Pte. Sup.; David Serrano, Srio. Sup.; Félix Said, Tes. Sup.

David H. Otorio, Agustín J. Sosa, Porfirio López, Avelino Cortina, Casimiro Melgarejo A. Llanes, Abraham Cabañas, José Chávez, Emilio Fernández, Rafael Ortega C, Gaspar Mora, R. G. Toledo, Cirilio Mendoza, Miguel Carrillo, Geronimo J. Bueno, Porfirio Ocaña, Nicolás Hernández, Ernesto Pacheco, Eliezer López, A. Arteaga, Adalberto Pérez V. M. O. Córdoba, Eulalio Lozano, Gabriel Vázquez.

Delegado Fraternal del Bloque Obrero y Campesino de Orizaba, Benito Hernández. Delegado Fraternal del Bloque Obrero y Campesino de Puebla, Roberto Celis. Delegado Fraternal del Bloque Obrero y Campesino Regional de México Valentín S. Campa. Por el Comité Ejecutivo del Bloque Obrero y Campesino Nacional Hernán Laborde.

Siguen numerosas firmas.

El Bloque Obrero y Campesino en la Congregación de Laguna, N. L.

En la Congregación de la Laguna, municipio de Galeana, Estado de Nuevo León, a las siete horas del día cuatro de mayo de mil novecientos veintinueve, reunidos los suscritos en la Escuela Rural, se nos leyeron el Programa y Bases constitutivas del Bloque Obrero y Campesino Nacional, siendo explicadas por los compañeros Filogonio Díaz y Pablo Silva.

Enterados de lo expuesto, quedamos todos de conformidad en formar el Bloque Obrero y Campesino Local del poblado La Laguna, dependiente del Bloque Obrero y Campesino Nacional que radica en la ciudad de México.

Se procede a la designación del Comité Ejecutivo, resultando electos los compañeros siguientes:

Propietarios: Presidente Edmundo Luna; Secretario, Victorio Soto; Tesorero, Juan D. Mendoza. Suplentes: Presidente, Domingo Morales; Secretario, Agustín Díaz; Tesorero, Eusebio Alejandro.

Enseguida se acordó dar cuenta de la formación de este Bloque al Bloque Obrero y Campesino Nacional, al C. Presidente Municipal y al C. Gobernador del Estado. Con lo que se dio por terminado el presente acto, firmando todos los presentes que supieron hacerlo.

El Presidente, Edmundo Luna; Presidente suplente, D. Morales; Secretario, Victorio Soto; Secretario Suplente, Agustín Díaz; Tesorero, Juan D. Mendoza; Tesorero suplente, Eusebio Alejandro; Juan Ramos, José Silva, Fernando Bazaldúa, José Díaz, Filogonio Díaz, Julio Sánchez, Severiano Sánchez, Pablo Silva (Siguen más firmas).

El Bloque en Sta. Cruz Analco, Edo. de Puebla

En el Pueblo de Sta. Cruz Analco, Mpio. El Verde, Dto. Huejotzingo, Pue., el día 28 de Abril de 1929, reunidos en el local del Sindicato de Campesinos "Manuel P. Montes", los abajo firmantes acordaron constituir el BLOQUE OBRERO Y CAMPESINO del lugar, después de haber oído las exposiciones de los compañeros Rafael Carrillo y Hernán Laborde.

A continuación se procedió a designar el Comité Ejecutivo del Bloque, quedando nombrados los siguientes compañeros: Presidente, Celerino Morales; Secretario, Faustino Salgado; Tesorero, Aurelio Pérez. Suplentes: Manuel Pérez, Joaquín Castillo y Concepción Pérez.

Acordóse asimismo adherir el Bloque del lugar al BLOQUE OBRERO Y CAMPESINO NACIONAL y sostener el programa del Bloque y el candidato del mismo compañero Pedro V. Rodríguez Triana.

A petición general se acordó pedir al Comité del Bloque que reunido con todas sus fuerzas la compañía preconcial y que combata con toda energía a todos los enemigos de la candidatura del camarada Triana.

El camarada Jesús García habló sobre la campaña de José L. Moreno, José M. Fuentes y Antonio Montes, quienes han intrigado contra el Bloque, intrigando e intimidando a algunos campesinos, que aún hoy pertenecientes al Bloque Obrero y Campesino, andan en tratos con dichos individuos. Exhorta a los compañeros a sostener al Bloque y tener confianza en sus propias fuerzas. Otros compañeros secundan las palabras del compañero García. Pedro L. Romero rechaza los cargos que le hacen Montes, Fuentes y Moreno.

El compañero representante de Tlahuápam hace presente que ellos están dispuestos a sostener al Bloque; dice que a pesar de las represiones de los matones de Rufino Macías continúan en la lucha, dice que aunque han solicitado ayuda de Montes, Fuentes y Moreno, jamás les han ayudado en ese grave problema de San Matías Tlalancaleca.

Firman por Santa Cruz Analco: Miguel Reyes, Roberto Galicia.

San Matías Tlalancaleca, Melitón Morales, Sebastián Hinojosa.

Tlahuápan, Tranquilino García.

Santa María Texmelucan, Angel Pérez, Tomás Pérez, Mauro Ramírez.

San Matías Atzala, Concepción T. Pérez, Carlos Coraza.

San Martinito, Gumersindo Morales. Partido F. Unitario, M. A. Iberguen.

San Juan Tuxco, Angel Romero, Florentino Ramos.

Tecaltzingo, Pascual Escobar, Rosendo Domínguez.

San Miguel Tlanguitengo, Jesús Morales.

San Lucas Atoyatenco, Pedro L. Romero.

Col. Alvaro Obregón, Narciso Arana, Gregorio Aguilar.

San Salvador el Verde, Juan Coronaco, Pedro C. Ayero.

[illegible] sionesa

EL BLOQUE EN PAPANTLA VER.

En la ciudad de Papantla de Hidalgo, Estado de Veracruz, a las doce horas del día doce de Mayo de 1929, reunidos en la casa número [illegible] de la calle 5 de Febrero varios ciudadanos en ejercicio de sus derechos cívicos con el objeto de tratar algunos asuntos de carácter netamente social y tras de deliberar, haciendo uso de la palabra algunos compañeros, se dirige a la concurrencia de fundar en esta ciudad el Bloque Obrero y Campesino Local, teniendo a la vista las Bases Constitutivas y el Programa político y de gobierno emanados del Bloque Obrero y Campesino Nacional de la ciudad de México. Acto continuo, puesta a discusión la votación por ser de urgente necesidad a esta organización, fue designado desde luego la Mesa Directiva con elementos de su clase, la cual se encargará de desarrollar todos los trabajos de propaganda y organización, haciendo la designación siguiente:

Presidente propietario, Donaciano García; Presidente suplente, Venancio Bautista; Secretario, Prisciliano Torres; suplente, Joaquín Hernández; Tesorero, Ignacio Hernández; suplente, Anatolio González.

Seguidamente el Bloque Obrero y Campesino Local, estatuido legalmente y de acuerdo con sus representantes, designó como candidato a la Presidencia de la República al probo ciudadano Pedro V. Rodríguez Triana cuya biografía es conocida demasiadamente por todos los trabajadores del país.

Y no habiendo más que tratar por el momento, se levanta la presente por triplicado, encargándose la Directiva de dar los avisos correspondientes y los adhesivos de rigor, firmando los que supieron hacerlo. El lema que tendrá presente el Bloque Obrero y Campesino Local en todos sus actos será "Luchar hasta vencer".

El Presidente, Donaciano García; Presidente suplente, V. Bautista; Tesorero, Ignacio Hernández; Tesorero, suplente, Anatolio González; Secretario, Prisciliano Torres; Secretario suplente, Joaquín Hernández. —Juan Iduante, Jesús Aguilar, Norberto Oliveros, Luis Patiño, Cipriano Romero, A. H. Terán, Ricardo Hernández, J. Mata González, Porfirio Salazar, A. Rosales, Alberto Bautista, Aniceto Rodríguez, Santos Martínez, G. G. González, Cándido González, Genaro Pérez, Celestino González.

En la asamblea general organizadora del Bloque Obrero y Campesino Local estuvieron representadas por sus delegados las siguientes organizaciones:

Santa Lucía; Sindicato de Panaderos; San Antonio; Gutiérrez Zamora; Unión de Estibadores y Cargadores; Coyoxquihui; San Pablo Carrillo Puerto; San Lorenzo y Zapotal.

El Bloque en Nautla, Ver.

Al compañero Director de
EL MACHETE.
Av. Hidalgo, 49, México D. F.

Estimado compañero: Por medio de la presente notificamos que con esta fecha 12 de los corrientes quedó constituído el B. O. y C. L. de este municipio, quedando integrado en la forma siguiente: Presidente, Pedro Guevara, Secretario, Pedro Raga, Tesorero, Melesio Alarcón (propietarios) y suplentes respectivamente, los compañeros Angel Díaz, Israel Ramírez y Marcelino Méndez, mismos que fueron electos en asamblea que tuvo lugar el día citado, en plena Convención compuesta de 198 delegados pertenecientes a la organización campesina de este Municipio, quienes fueron notificados por el compañero Agustín G. Alvarado, para la formación del Bloque Obrero y Campesino Local de este Municipio, y darán desde luego su ingreso como miembro del Bloque Obrero y Campesino Nacional, cuya residencia tiene en la capital de la República. Después de estar debidamente discutido el programa y candidato para Presidente de la República del B. O. y C. N., se acordó por mayoría de votos protestar y cumplir leal y fielmente los postulados antes dichos, así como apresurarse a hacer una propaganda cada miembro, para hacer extensa la labor del B. O. y C. N., así como la del B. O. y C. Local, ya que, como es completamente de entenderse, con estos procedimientos daremos de una vez por todas el tiro de gracia a la reacción, a los latifundistas y a la pequeña burguesía gobernante, que durante 20 años de cruenta lucha y sacrificios estériles han venido traficando con nuestras conciencias proletarias. Por lo tanto, los campesinos de este municipio de Nautla exhortan a todos los compañeros de clase, sin distingos de ninguna especie, a que prosiguen y apresten su contingente a fin de formar en toda nuestra República Bloques Locales y Regionales; que solamente de esta manera podremos conseguir y llevar a cabo la efectiva emancipación de nuestra clase y de nuestra lucha.

Compañero: Suplicamos publicar el presente en nuestro órgano oficial, a fin de que nuestros compañeros de clase se enteren de que ya quedamos de acuerdo para respaldar al Bloque Obrero y Campesino Nacional en todas sus partes.

TIERRA Y LIBERTAD.

Nautla, a 12 de Mayo de 1929.
Por el Comité del B. O. y C. L.
El Presidente, PEDRO GUEVARA; Srio. PEDRO RAGA; Tesorero, ANGEL DIAZ G.

LOS CANTOS DEL PUEBLO

Corrido del Bloque Obrero y Campesino

El día 22 de enero,
presente lo tengo yo,
reunidos en asamblea
candidato se nombró.

Obreros y campesinos
reunidos en el Frontón,
resolvieron sembrar
el régimen de opresión.

Principiaron a formar
Bloque Obrero y Campesino,
para unidos caminar
todos por un mismo camino.

Trabajadores del campo
y obreros de la ciudad,
para vencer en la lucha
hagamos nuestra unidad.

Resolvieron a la vez
que sólo así se podría
emanciparse de plano
de toda la burguesía.

Se dijo que es lamentable
la condición del peón,
y que no ha llegado al campo
nunca la Revolución.

En toda ciudad o pueblo,
hacienda o comunidad,
que se forme el Bloque Obrero
y empiecen a trabajar.

Unidos por una idea,
candidato se nombró:
a Pedro Rodríguez Triana
el Bloque lo designó.

Tengan en su presidencia
como Stena y don Pascual,
como José Vasconcelos,
Valenzuela y Villarreal.

Nuestro compañero Triana,
trabajador en función,
con nuestras luchas
por nuestra emancipación.

...Tierras a los campesinos,
fábricas a los obreros:
esto es la palabra de orden
que toditos sostendremos.

De los burgueses falsos
no se dejen engañar.
Con las armas en la mano
los hemos de derrotar.

El Partido Comunista,
azote de la canalla,
partido de los obreros
lucha contra la opresión.

Si eres obrero explotado
o campesino consciente,
ingresa luego al Partido
como soldado valiente.

Unidos el campesino
con el obrero industrial,
bajo la bandera roja,
¡viva la Internacional!

Bajo de nuestra bandera
unos frentes a luchar
por conquistar el poder
y vencer al capital.

¡Arriba los campesinos
y obreros de la ciudad!
Con las armas en la mano
defendamos nuestro ideal!

Abajo traidores
los obreros y campesinos,
abajo unidos gritemos
¡viva el comunismo!

Abajo el clero, burguesía,
falsos amigos capitalistas.
¡Viva nuestro candidato
y el Partido Comunista!

L. [illegible] GUERRERO.
Comisión de Teléfonos y Similares.
Guadalajara, Jalisco.

CENTRO DE ESTUDIOS MARXISTAS

LA LUCHA CONTRA EL OPORTUNISMO

A los Campesinos Organizados de Veracruz y de Toda la República

Compañeros:

La Liga de Comunidades Agrarias del Estado de Veracruz y la Liga Nacional Campesina figuran entre las organizaciones fundadoras del Bloque Obrero y Campesino Nacional.

La Liga Nacional Campesina, en su Convención de enero de este año acordó lanzar el Bloque Obrero y Campesino Nacional, con un Programa y un candidato propios, de los obreros y campesinos revolucionarios.

El compañero Ursulo Galván, Presidente de la Liga Nacional Campesina, resultó electo Secretario General y de Relaciones del Comité Ejecutivo del Bloque Obrero y Campesino Nacional, en la asamblea constitutiva del mismo.

Ni la Liga de Comunidades Agrarias del Estado de Veracruz ni la Liga Nacional Campesina, se han separado del Bloque Obrero y Campesino Nacional.

El compañero Ursulo Galván sigue ocupando el puesto de Secretario General y de Relaciones del Comité Ejecutivo.

Sin embargo, en la sesión del 2o. Congreso de la Liga de Comunidades Agrarias del Estado de Veracruz, celebrada el día 31 del actual, fue rechazada la credencial del delegado fraternal del Comité Ejecutivo del Bloque Obrero y Campesino;

Y al finalizar la misma sesión, uno de los dirigentes de la Liga, por encargo del compañero Galván, recomendó a todos los delegados presentes se abstuvieran de concurrir a una reunión convocada para constituir, esa misma noche, el Bloque Obrero y Campesino Regional de Jalapa.

Por lo tanto, nos permitimos hacer públicamente a los dirigentes de la organización campesina las preguntas que siguen:

El compañero Ursulo Galván y los demás dirigentes de la organización campesina, ¿siguen fieles al Bloque Obrero y Campesino o se han alejado de él y están dispuestos a combatirlo?

La Liga de Comunidades Agrarias de Veracruz y la Liga Nacional Campesina, ¿siguen afiliadas al Bloque o han resuelto separarse de él?

En este último caso, ¿en que asamblea o convención se tomó ese acuerdo, o bien se trata sólo de una determinación de los líderes, sin consultar a los miembros de la Liga?

La Liga de Comunidades Agrarias de Veracruz, la Liga Nacional Campesina, el compañero Ursulo Galván y los demás dirigentes de la organización campesina ¿siguen apoyando el Programa y el candidato del Bloque Obrero y Campesino, o luchan contra ellos?

Ante la lucha electoral, en que figuran tres candidatos, ¿con cuál de los tres están los dirigentes de la organización campesina?

¿Apoyan a Pascual Ortiz Rubio, candidato oficial de la burguesía?

¿Apoyan a José Vasconcelos, candidato de la reacción?

¿O apoyan a PEDRO V. RODRIGUEZ TRIANA, candidato de los obreros y campesinos revolucionarios?

Los dirigentes de la organización campesina deben contestar estas preguntas, para satisfacción de todos los campesinos organizados de Veracruz y de la República.

OBREROS Y CAMPESINOS, UNIOS.

Jalapa, Ver., Mayo 31 de 1929.

El Srio. de Organización del B. O. y C. Nacional, HERNAN LABORDE.

Mueran los Traidores!

Bloque Obrero y Campesino Local, Horconcitos, Ver.

Al C. C. del Partido Comunista de México, Sección de la Internacional Comunista.

Camaradas:

Este Bloque, a nombre de todos sus miembros, que lo respaldan, aplaude la determinación que ha tomado ese CC. al desconocer a Ursulo Galván por indigno de pertenecer al Partido y por falta de espíritu civil en el terreno social y por claudicar en los mandatos del Partido Comunista de México, y esperando que así como este tendrán que desenmascararse otros tantos más, pues en estos momentos es cuando se necesitan los verdaderos luchadores, de palabras firmes y no palabras de reaccionarios vendidos a la reacción capitalista y al Gobierno que les prometo darles el hueso de Gobernadores, como ya tenemos el ejemplo con Terrones Benítez en Durango.

Camaradas, por lo antes dicho, prestamos nuestra adhesión moral y material para que se siga depurando al Partido Comunista de México, y por lo tanto reciban nuestra adhesión de una manera fraternal. ¡Mueran los traidores! ¡Mueran los servidores de la reacción y mueran los que traicionan los postulados del Bloque Obrero y Campesino!

Fraternalmente, OBREROS Y CAMPESINOS, UNIOS! Horconcitos, Ver. a 29 de Mayo de 1929. Por el Comité Ejecutivo: el Presidente NICANOR CORTES; el Srio. General, S. CONTRERAS; el Srio. del Exterior, PEDRO PIMENTEL; el Srio de Propaganda, F. L. VENTURA; el Srio. Tesorero, E. LOPEZ.

El Pte. Municipal de Santiago Tuxtla, Imposicionista

SANTIAGO, Tuxtla, Ver., mayo 27. El Presidente Municipal que ha quedado funcionado en la ausencia del propietario Erraquin, el señor Felipe García, usa especiales procedimientos para obligar a los habitantes de este lugar a estar de acuerdo con la candidatura reaccionaria de don Pascual Ortiz. Con fecha 22 puso un aviso prohibiendo vender alcohol los domingos, dizque para que no se cometieran desórdenes, y resulta que una porción de esos que obligan por la fuerza a dar faenas, se ponen unas "bolerna" tremendas, que a muchos hasta se los llevan cargados a sus casas. Por otra parte, el C. Presidente reparte las multas a su antojo, para castigar a los que no están con su candidato, caso en que se encuentra el compañero P. L. Chávez, a quien le sacaron cinco pesos de multa, preguntándole el mismo Presidente por qué no había firmado un acta a favor de Ortiz Rubio. El compañero le contestó que quién le simpatizaba era Triana, y que si con Triana perdíamos debíamos perder con honra, porque a Triana lo pide el pueblo y es el pueblo quien debe responder "Aquí tiene usted los cinco pesos—le dijo el compañero—, que al fin y al cabo (como dicen los explotadores) "el dinero dios lo da y los indios lo trabajan". Y como llevara bajo el brazo un rollo de MACHETES, añadió: "Y este es el que responde por las injusticias que se cometen contra el pueblo".

EL CORRESPONSAL.

La Opinión Comunista

PARTIDO COMUNISTA DE MEXICO
Local de Veracruz

Julio 2 de 1929.

Compañero R. Carrillo Srio. Gral. C. Central
México, D. F.
Compañero:

Por acuerdo de la asamblea ordinaria de anoche, paso a informarte cuál es el sentir de esta Local con respecto a la expulsión de Galván.

Creemos que ese Comité hizo muy bien al expulsar a un elemento que desde hace tiempo viene traicionando al Partido.

La acción de Galván, de repudiar al Partido, acusándolo de paso de ser el causante de los crímenes de la reacción, antes de que definiera su situación en el Pleno que él mismo propuso, puso a ese C. C. en la ineludible obligación de romper con él. Por otra parte, tenemos el hecho incalificable de Galván, de haber ido del brazo con los asesinos del compañero J. Guadalupe Rodríguez, a ahogar las airadas protestas de los camaradas campesinos de Durango.

Por si no fuera suficiente lo anterior, tenemos la relación de los trabajos del Congreso de Jalapa. En ese Congreso volvieron a presentarse los representativos del Gobierno pequeño burgués, con los cuales quiere bienquistarse Galván, llegando hasta la servil complacencia de no honrar la memoria de los camaradas caídos en la lucha agraria, para no herir las susceptibilidades de Marte R. Gómez, que se presentaba en ese instante.

El descarado oportunismo demostrado por el ex-compañero Galván, y las asquerosas complacencias con los funcionarios del Gobierno, han llenado de indignación a los miembros de esta Local, que aprueban con entusiasmo la determinación de ese Comité Central.—Fraternalmente por la Internacional Comunista.

PROLETARIOS DE TODOS LOS PAISES, UNIOS!
El Secretario General,
Z. R. VELAZQUEZ.



LIBROS

"PLEBE", Poemas de Rebeldía, por Germán List Arzubide.....$ 0.50
"EMILIANO ZAPATA", Exaltación, por Germán List Arzubide..... $ 0.20
Pedidos a la Administración de EL MACHETE. Apartado Postal 2031. México, D. F.

Correspondencia del taller y del campo

Gran Manifestación Obrera en Monterrey

MONTERREY, N. L., mayo 27.—Después de varios mítines efectuados en distintas fábricas de esta ciudad, el día 26 se llevó a cabo un gran mitin general de protesta por el asesinato del compañero José Guadalupe Rodríguez en Durango. Se reunieron en el Teatro Obrero más de dos mil personas. El compañero Ramírez habló sobre la venta del Gobierno al imperialismo yanqui. Después el compañero González se refirió a la vida y a la muerte del compañero J. Guadalupe Rodríguez, explicando por qué lo mató el Gobierno. Enseguida habló el compañero J. Aguirre, a nombre de la Juventud Comunista, y en breves palabras hizo ver a los trabajadores jóvenes la necesidad de ingresar a las filas de la vanguardia luchadora, en respuesta al vil asesinato. En representación del Socorro Rojo habló el compañero Aguilar y por último ocupó la tribuna el compañero Aguirre, a nombre del Partido Comunista, hablando sobre la situación política y el por qué de estos asesinatos y persecuciones contra las organizaciones revolucionarias, invitando por último a los presentes a salir a la calle en manifestación de protesta.

Ya en la calle, el entusiasmo de los trabajadores aumentó, cantándose los himnos revolucionarios y gritándose mueras al general Calles, asesino de Guadalupe Rodríguez, al gobierno burgués de Portes Gil, a la reacción y al imperialismo. Al mismo tiempo se lanzaban vivas a Melle, a Guadalupe Rodríguez, al Partido y a la Juventud Comunista. Muchas veces se repitió el grito: "¡Muera el Mussolini de México, el general Calles!"

La manifestación terminó frente a la Cámara del Trabajo, donde se hizo después un animado mitin del Socorro Rojo, llenando los asistentes numerosas solicitudes de ingreso.

EL CORRESPONSAL.

Mítines de Protesta en la Raldeña y Sabinas Hidalgo, N. L.

LA RALDEÑA, N. L., mayo 25.—Con objeto de protestar contra los asesinos de nuestro camarada José Guadalupe Rodríguez, se llevó a cabo un mitin en este lugar, el 23 del corriente, a las 20 horas. Hicieron uso de la palabra los compañeros Presidente de este Bloque Local y Secretario de Asuntos Legales del B. O. y C. Regional, condenando la actitud del régimen gobernante que oprime a las organizaciones proletarias y ve que con matar a nuestros mejores dirigentes se termina con el espíritu de los trabajadores que quieren conquistar su emancipación. Muchos aplausos y vivas a EL MACHETE, al Bloque Obrero y Campesino y al candidato de los trabajadores, Rodríguez Triana, se oyeron entre los campesinos, muchos de los cuales ingresaron al Bloque. Después se inauguró la bandera del Comité Agrario, que fue saludada con alegría. Ayer fué citado por el Presidente Municipal el compañero Marcos Garza. Presidente de este B. O. y C. Local, para investigar "qué contenía" la bandera que se inauguró aquí, y por qué los que rezaron en una troca habían gritado mueras a la burguesía y a los explotadores de los campesinos. Parece que estos gritos molestaron los delicados oídos de los terratenientes del lugar.... Los campesinos reunidos acordaron dar un voto de confianza a EL MACHETE, por ser el único portavoz de los oprimidos.

EL CORRESPONSAL.

El por qué de mi ...

(Viene de la 3a.)

campesina y se opone abiertamente al programa burgués de lo que hasta hoy ha sido "la revolución". Alrededor de ese programa se agrupan miles de obreros, miles de campesinos, resueltos a luchar y a morir por él.

Esto es el Bloque Obrero y Campesino. A mí se me echa de la Cámara por ser comunista y por militar en las filas del Bloque Obrero y Campesino. Los burgueses y pequeños burgueses enriquecidos o en camino de enriquecerse, que tienen en sus manos el poder, no ven con buenos ojos una lucha independiente de la clase trabajadora. Ellos han utilizado a las masas como instrumento de su política burguesa, y no se resignarán jamás a verder un control que les ha permitido conservar el mando. Por eso atacan al Partido Comunista y al Bloque Obrero y Campesino. Su actitud es lógica: no hacen más que defenderse, no hacen más que defender los privilegios de la burguesía y los intereses del imperialismo. Esto explica la ofensiva general, los atropellos en Jalisco, las arbitrariedades en Coahuila, las persecuciones en Puebla, los encarcelamientos y las amenazas en Tamaulipas. Esto explica el asesinato de José Guadalupe Rodríguez en Durango.....

XXX

Pero ya es tiempo de que caigan las caretas. No es posible seguir hablando de democracia, de libertades y derechos. La democracia, las libertades y los derechos son palabras. Estamos ante una realidad brutal: la LUCHA DE CLASES. Todo lo dicho significa que la burguesía mexicana está resuelta a consolidar su régimen, un régimen de explotación del trabajo, aliada al imperialismo y apoyada por él. Y significa también que la clase trabajadora está resuelta a luchar contra sus explotadores, contra la burguesía nacional y contra su amo, el imperialismo de Wall Street.

Esto lo explica todo. Pero todo será inútil. Una nueva etapa de la historia de México, de la historia del mundo, se ha puesto en marcha y hará su camino por sobre todos los obstáculos. No es posible detener la historia. La historia aplasta y arrolla siempre lo que se le opone. Los capitalistas, el imperialismo y sus aliados se empeñan vanamente en detener la historia. Los trabajadores revolucionarios marchan con ella; y nosotros los comunistas vamos en primera fila. No será hoy, no será mañana; pero el día del triunfo llegará y seremos nosotros los que digamos la última palabra. Reiremos mejor, porque reiremos los últimos.

La lucha será cruel. Muchos caeremos en ella; muchos han caído ya; pero no importa. Todas las grandes transformaciones sociales han exigido su tributo. La clase trabajadora, la clase revolucionaria de hoy, consciente de su misión histórica y resuelta a cumplirla, está dispuesta a pagar ese tributo. Ha empezado ya a pagarlo. En el cementerio de Durango acaba de cerrarse la tumba de José Guadalupe Rodríguez. Sobre ella, miles de obreros, miles de campesinos juran seguir el ejemplo de Guadalupe y caer como cayó: firmes en su puesto.

Nosotros los comunistas reclamamos los primeros puestos, en la primera fila. Nosotros, los primeros, entramos en la lucha y aguardamos los golpes. Los recibimos y llevamos la cuenta: pueden ustedes creer que cuando llegue la hora devolveremos cien por uno. Pesen, pues, seguros de firme y sin lástima, porque nosotros no la tendremos.

XXX

He dicho lo que quería decir. Ahora, los trabajadores de México y del mundo sabrán por qué se arroja de una Cámara burguesa a un diputado comunista.

Mayo 1929.

Las Oficinas del Partido Comunista ...

(Viene de la 1a. plana.)

trega al imperialismo, la fatalidad de la política "Obrera" y "agraria" del Gobierno?.

Fue solamente nuestro Partido el que dió el alerta a las masas, el que las despertó y el que las condujo a la lucha.

Todas las organizaciones, todos los obreros y campesinos conscientes deben protestar por el brutal atropello que se ha cometido. Hoy se empieza con el sector más revolucionario, mañana se proseguirá contra las demás organizaciones obreras y campesinas que no se sometan incondicionalmente a la política contrarrevolucionaria del Gobierno.

Las organizaciones, los obreros y los campesinos, deben protestar con decisión aún por encima de sus líderes, aún por encima de los traidores que, como Galván, claudican en este grave momento y se pasan a la contrarrevolución. ¡Apesar de las consignas, las masas deben protestar!

¡Todos a la protesta general!

¡Abajo las persecuciones! Luchad por la revocación de la orden presidencial contra EL MACHETE" y contra el Partido Comunista!

Esta es una lucha contra la ofensiva capitalista que trata de empeorar la situación de la clase trabajadora.

¡Abajo la reacción gubernamental y sus aliados, el imperialismo y los líderes traidores!

¡Abajo el gobierno contrarrevolucionario de Porten Gil!

¡Viva la unión de los obreros y campesinos pobres!

¡Viva el Gobierno Obrero y Campesino!

¡Viva la Revolución Obrera y Campesina!

¡Arriba EL MACHETE y el Partido Comunista de México!

EL COMITE CENTRAL DEL PARTIDO COMUNISTA DE MEXICO.

Mayo 1929.

Tercer Congreso Nacional de la Juventud

(Viene de la 1a. plana.)

bre los jóvenes trabajadores. Se reajusta por doquier a los aprendices, que forman una gran parte de los sin trabajo que están en la miseria. Estos forman, prácticamente, las reservas de los explotadores, yanquis, son la mano de obra que mañana tomarán para llevar la miseria a todos los obreros adultos. Tal es la política actual del imperialismo yanqui en México.

El Gobierno se ha entregado al imperialismo.

El país en la actualidad no sólo es controlado económicamente por el imperialismo yanqui, que tiene en sus manos las principales fuentes de materias primas, los ferrocarriles y las industrias básicas, sino que es controlado también políticamente.

Tal ha sido el precio de la ayuda prestada para la victoria del Gobierno sobre los levantados del Noroeste.

Ahora se presenta ante el Gobierno burgués la "reconstrucción nacional" con sus innumerables problemas. En el fondo de todo, las clases obrera y campesina serán las que cargarán con todo, ya que esa reconstrucción nacional burguesa significará una expresión mayor para ellas, significará nuevas rebajas de salarios, nuevos reajustes. La miseria y la pobreza serán para nosotros los "resultados prácticos" de la reconstrucción nacional.

En tal situación, el Comité Central de la Federación Juvenil Comunista convoca al II Congreso Nacional y espera la ayuda de todos sus miembros, en todas las formas posibles, a fin de que el próximo Congreso sea realmente el que resuelva todos los problemas que se presentan en este período a nuestro movimiento, como vanguardia de los jóvenes trabajadores de la ciudad y del campo.

La orden del día del III Congreso es, la que a continuación expresamos, y sus trabajos se iniciarán el 1o. de agosto del presente año.

ORDEN DEL DIA

1o. Nombramiento de la Comisión Revisora de Credenciales.

2o. Nombramiento de la Presidencia y del Secretariado del Congreso.

3o. Informe del Pleno, por un delegado del Partido Comunista.

4o. La Juventud y la situación actual.

5o. Informe sobre el último Congreso Mundial de la Internacional J. Comunista.

6o. Informe del Secretariado del Caribe de la I. J. C.

7o. Informe general que rinda el Comité Central.

8o. Organización, Agitación y Propaganda.

9o. Antimilitarismo y Antimperialismo.

10o. El movimiento sindical y el problema agrario.

11o. Organizaciones auxiliares.

12o. Prensa.

13o. Plenarios Rojos.

14. Nombramiento del Comité Central.

15o. Conferencia del próximo Congreso.

16o. Asuntos generales.

¡Jóvenes Proletarios de Todas las Patrias, Unios!"

México, a 3 de junio de 1929.

Por el COMITE CENTRAL, El Secretario General Interino,
Jorge FERNANDEZ ANAYA.

NOTA: Oportunamente se comunicará el número de delegados a que tiene derecho cada Local, así como también se enviará el material para la discusión en el Congreso. .. .. ..

Mítin en Jalapa

De Jalapa a México, D. F., el 26 de mayo de 1929.

C. Presidente de la República.
Palacio Nacional,
México, D. F.

Obreros y campesinos esta región, reunidos en solemne mitin, elevan usted enérgica protesta vil procedimiento seguido compañeros Guadalupe Rodríguez y Salvador Gómez, finalidad acabar con dirigentes honrados proletariado.

Proletariado Jalapa exige libertades políticas proclamadas usted.

Presidente del mitin

De Jalapa a México, D. F., el 26 de Mayo de 1929.

C. Secretario de la Guerra.

Obreros campesinos Jalapa reunidos en gran mitin acordaron elevar más enérgica protesta vil atentado cometido contra compañeros Guadalupe Rodríguez y Salvador Gómez, muertos por ser leales a los principios de nuestra clase. Pedimos respeto vida de quienes honradamente sirven intereses trabajadores, y castigo autores procedimientos pretorianos época Porfirio Díaz.

Presidente Mitin.

EXPULSADOS DEL PARTIDO

De la Local de Matamoros, Coahuila, ha sido expulsado J. Refugio Aguilera (carnet 759), que desempeñaba el cargo de Secretario de Finanzas de la Local. Motivo de la expulsión: malversación de fondos.

Aníbal Pérez ha sido expulsado de la Local Comunista de Ciudad Victoria, Tamps., por traición a la línea política y a los principios del Partido. El carnet de este ex-compañero tiene el número 289.

Sobre la Expulsión de Galván

(Viene de la 1a. plana.)

es por lo que nos acusa de "querer lo tratar como a un chiquillo".

SEGUNDA. El Pleno no se ha llevado a cabo aún. La expulsión la acordó el Comité Central tomando en cuenta la circular de Galván, de fecha 15 de mayo, en la que rompe con el Partido, lo ataca y lo acusa cobardemente de ser responsable de la muerte del compañero José Guadalupe Rodríguez. Es este un acto de traición que justifica la medida. El Comité Central no podía tolerar la permanencia en el Partido de un hombre que, al atacarlo, daba armas a los enemigos de la clase trabajadora.

Fue Galván quien rompió con el Partido y empezó la lucha. Toda discusión sobre las dificultades entre él y el Comité Central estaba pendiente, desde el momento que esperábamos la celebración del Pleno que él mismo había solicitado. Sin decir una palabra al Comité Central, sin romper previamente su compromiso de asistir al Pleno, Galván lanzó su circular del 15 de mayo, que es ya una ruptura con el Partido. En el Pleno debía discutirse toda la línea política pasada, reconocerse los errores que el Comité Central hubiera cometido, y la parte que cada uno de sus miembros pudiera tener en ellos; y establecer la nueva línea política de acuerdo con la situación y según el criterio de la mayoría. Con esto, si Galván estaba dispuesto a disciplinarse, todas las dificultades hubieran desaparecido.

Pero ahora se ve claro que Galván estaba traicionando al Partido desde hacía tiempo; que había contraído compromisos con elementos del gobierno burgués, contrarios a la doctrina, al programa y a la línea política de nuestro Partido, y que no hizo más que aprovechar el caso de Durango (la muerte de Guadalupe Rodríguez) como un pretexto para tratar de justificar su ruptura con el Partido. Esto explica su larga permanencia en Veracruz precisamente en lo más agudo de la crisis, cuando los problemas se presentaban uno tras otro, a cada día y a cada hora, y cuando era aquí, en la capital, donde debíamos resolver esos problemas. En vez de permanecer aquí, compartiendo con nosotros la responsabilidad de la dirección del Partido, como miembro del Comité Central, Galván intrigaba y hacía su política en Veracruz, preparando el terreno para romper con el Partido en el momento oportuno.

CUARTA. Galván sabe muy bien que, entre Congreso y Congreso, el Comité Central es la suprema autoridad del Partido, y que, en consecuencia, está facultado para tomar decisiones, incluso decisiones extremas, en todos los asuntos del Partido. El Comité Central no necesita consultar a las Locales. Sólo al Congreso tiene que dar cuenta de sus actos; y en casos de expulsión, el afectado puede, si no queda conforme, apelar ante el Congreso. En el caso concreto de Galván, su traición es de tal modo evidente, que no caben vacilaciones. El Comité Central hubiera faltado a su deber si, en vez de expulsar a Galván, lanzándolo así al campo que le corresponde, que es el campo de la burguesía, del imperialismo y de la contrarrevolución, le hubiera permitido seguir atacando y traicionando al Partido en su propio seno.

El Comité Central está seguro de contar con el apoyo de todas las Locales en lo relativo a la expulsión de Galván y a la lucha contra las tendencias oportunistas que Galván representa. Está seguro también de que su decisión será ratificada por el Pleno, y más tarde por el Congreso del Partido y por la Internacional Comunista.

EL COMITE CENTRAL DEL PARTIDO COMUNISTA DE MEXICO
Julio 5 de 1929.

Socorro Rojo

(Viene de la 2a.)

y reexpedirlos rápidamente, pues este Departamento de Prensa debe publicar los datos más exactos a la mayor brevedad.

Amplia información en nuestro próximo Boletín. Se está ultimando la preparación del 1er. número de la revista "MELLA". Haga su pedido inmediatamente.

Departamento de Prensa.

—) M (—

Las Víctimas de la Reacción Reclaman Nuestra Ayuda

...Los encarcelados, las esposas y huérfanos de los asesinados, los que sufren los golpes de la reacción, esperan la solidaridad de todos los trabajadores.

¡Libertad para los presos, pan para los huérfanos! Este es nuestro grito.

La miseria y el dolor han entrado a los hogares de las víctimas.

Demos nuestro óbolo. Contribuyamos con una parte de nuestro óbolo.

¡Ayudemos a las víctimas de la reacción y del imperialismo!

Dirijan hoy mismo a nuestro Apartado, 20-17, México, D. F., con la cantidad que puedan.

DEPTO DE AYUDA DEL S. R. I.
(Sección Mexicana.)

—: M (—

Festival S. R. I.

Los sindicatos de Obreros y Empleados de la "Ideal Bakery"; del Ramo de la Construcción; del Ramo de Repostería; de la Industria del Vestido; de Obreros y Empleados de la "Tres Estrellitas"; el Centro de Obreros del D. F., y la Unión Mexicana de Mecánicos, Sec. 5, invitan a todos los trabajadores al festival que han organizado bajo los auspicios del Socorro Rojo Internacional, a beneficio de las víctimas de la reacción y que tendrá lugar el sábado 8 de los corrientes, a las 6 p. m., en Isabel la Católica 32.

Habrá baile de sorpresitas, amenizado por una magnífica orquesta.

Contra el imperialismo de la Reacción se ha constituído el único frente único.

No tiene la seguridad de una noche de entretenida alegría.

Nota de Administración

(Viene de la 1a. plana.)

ellos en conciencia crean estar justificados en su atraso.

Dichas LISTAS NEGRAS comenzarán a publicarse en el primer número de Julio, para lo cual se están pasando estados de cuenta generales, y se espera que cada atento haga conocer sus observaciones respectivas.

Esta vez, SIN EXCEPCION, aparecerán los nombres de los renuentes a hacer sus pagos, por lo que con fecha 1a. de este mes se ha pasado una circular a todas las Locales del Partido, urgiéndolas a que sean ellas las primeras en ponerse al día.

También no recuerda a todos los compañeros no olviden las dificultades económicas que hay que vencer, y nos remitan sus ayudas para cubrir las deudas controladas por razón de la diferencia existente entre las entradas por ventas y el costo de la impresión y circulación de EL MACHETE. Si los obreros y campesinos no sostienen su prensa, no tendrán su propio vocero, y en los momentos actuales en que la reacción es cada vez más fuerte, la necesidad del vocero propio se impone. A nadie escapa esto, pero sean pocos los compañeros que intentan resguardar a su clase contra los enemigos.

Junio 4 de 1929.

LA ADMINISTRACION.

"Mella"

REVISTA DEL SOCORRO ROJO INTERNACIONAL (Secretariado del Caribe.)

Precio: Diez centavos. Para Sindicatos y organizaciones obreras, 5 cts.

"EL MACHETE"

Organo del Partido Comunista de México.

Registrado como artículo de 2a. clase el 12 de marzo de 1924.

Por cada 12 números.....$0.60
Por cada 24 números..... 1.20
Por cada 48 números..... 2.00

En paquetes por cada 10 ejemplares, a 3 centavos, con derecho de devolución de los que no se vendan.

Pedidos al Apartado Postal 2031. México, D. F.

CUPON DE ADHESION AL B. O. y C.

Al Comité Ejecutivo del Bloque Obrero y Campesino.
Apartado postal 2031. México, D. F.

El firmante, de conformidad con el Programa y con los Estatutos del BLOQUE OBRERO Y CAMPESINO, solicita que se le considere afiliado al mismo, para los efectos de la actual campaña presidencial.

Fecha: Abril.....de 1929.

Nombre .....

Domicilio: .....

Población y Estado: .....

.....