VALE 10 CENTAVOS

Mayo 1o. de 1929

PROLETARIOS DE TODOS LOS PAISES UNIOS

EL MACHETE

PERIODICO OBRERO Y CAMPESINO

(Registrado como artículo de 2a. clase el 13 de Marzo de 1924.) Av. Hidalgo 69. Despacho 4. México, D. F.

La Emancipación de la Clase Trabajadora sólo Podrá ser Obra de la Clase Trabajadora Misma — MARX

El Proletariado Necesita la Verdad y no hay Nada que Perjudique más su Causa que la Mentira Benévola y Enmascarada — LENIN

¡La Tierra y las Fábricas para los Trabajadores!
¡No Motín Político, Sino Revolución Social!
¡Obreros y Campesinos, Unios!

REDACCION Y ADMINISTRACION Av. Hidalgo, 49, Despacho 4.

ORGANO DEL PARTIDO COMUNISTA DE MEXICO SECCION DE LA INTERNACIONAL COMUNISTA

ORGANO DEL BLOQUE OBRERO Y CAMPESINO

Año V | Núm. 162

1º de Mayo, día de Lucha contra la Reacción, contra el Imperialismo, contra la Burguesía y su Gobierno!

Manifiesto del Partido Comunista a los Obreros y Campesinos de México

Compañeros:

El Primero de Mayo es en todos los países del mundo el día en que el proletariado revolucionario pasa revista a sus fuerzas, en que la clase trabajadora se agrupa en torno a la bandera roja, para protestar contra la explotación capitalista; es el día de la solidaridad proletaria mundial contra el avance del imperialismo, contra el peligro de una nueva guerra, contra los crímenes y persecuciones de que es víctima en todas partes el proletariado revolucionario, y por la defensa de la Unión de Repúblicas Soviéticas Socialistas. El día Primero de Mayo la clase obrera y campesina afirma una vez más su fé revolucionaria y hace solemne juramento de lucha hasta el fin por la destrucción del orden social capitalista y por la implantación en toda la tierra de un nuevo orden social: el orden comunista que ya está construyendo los obreros y campesinos rusos.

Durante los últimos años, bajo el gobierno de Calles y los obreros de la URSS, el Primero de Mayo, lejos de ser un día de lucha, se había convertido para algunas organizaciones en un día de carnaval destinado a demostrar a la burguesía y a sus representantes del capital americano que la clase trabajadora de México está de acuerdo con los que predican la colaboración de clases y la armonía entre el capital y el trabajo. Pero hoy que las masas se encaminan hacia la izquierda, abandonando las filas de los rompehuelgas y alcahuetes del capital, el Primero de Mayo debe volver a ser para todos un día de protesta y de lucha.

El Primero de Mayo es un día de lucha porque hoy como ayer la condición de la clase trabajadora es una condición de miseria y de hambre. Hace años que la burguesía viene prometiéndonos las siete maravillas del mundo, sin cumplir ninguna de sus promesas. La tierra sigue en manos de los hacendados; el salario de los obreros no alcanza a cubrir las necesidades más urgentes de la vida; el número de los sin trabajo aumenta cada día, y el país está más que nunca bajo el control de los banqueros de Wall Street.

La sangre de los obreros y campesinos ha regado la tierra pero no para provecho de la clase trabajadora misma, sino para provecho de una camarilla gubernamental que día con día, sistemáticamente, viene engañando al pueblo; para provecho del grupo que encabezó la "revolución" y cuyos componentes entraron a la lucha sin calzones para salir con haciendas, con palacios y con millones. El movimiento armado del pueblo arrojó del poder a Porfirio Díaz y a Victoriano Huerta; pero en la actualidad no están en el poder los obreros y campesinos, sino la burguesía y detrás de ella el imperialismo americano.

El imperialismo es el pulpo de Mexico, el verdugo de todos los pueblos oprimidos y explotados del mundo. El imperialismo engendra la guerra y su política es una política de piratería, de pillaje, de asesinato y de violencia, para saciar la incabable sed de oro de la burguesía. Los cánticos sobre el desarme, el pacto Kellog, la Liga de Naciones y la Unión Panamericana, no son más que farsas destinadas a encubrir los preparativos de guerra y adormecer a las masas obreras y campesinas. Los Estados Unidos, Inglaterra, Francia, el Japón, todos los países imperialistas construyen febrilmente armas y material de guerra; la industria bélica, con la construcción de nuevos acorazados y aviones y la producción de gases mortíferos, marcha a todo vapor, a costa de los pueblos, en tanto que son rechazadas las efectivas proposiciones de paz presentadas por la delegación rusa en Ginebra.

La guerra que se prepara no será solamente una guerra entre países imperialistas, sino que será ante todo una guerra contra la U. R. S. S., contra el único país donde hoy gobiernan los obreros y campesinos. La URSS es el baluarte de la revolución proletaria mundial, y por eso los gobiernos capitalistas de todo el mundo se agrupan contra ella.

Y así como los capitalistas de todo el mundo se unen contra la URSS., el proletariado mundial debe unirse para luchar contra la burguesía. La burguesía mexicana y el grupo que gobierna en el país, lejos de luchar contra el imperialismo han pactado con él y le permiten la más desenfrenada explotación del país y del pueblo. Quien gobierna a México en realidad no es Portes Gil ni Calles, sino el representante del capitalismo americano, el hacendado y magnate petrolero Dwight W. Morrow, cuya sonrisa está comprando al país.

Por su parte los reformistas los líderes amarillos de la CROM y los líderes gubernamentales de otros órganismos que han pactado con Portes Gil, los que se dan la mano con la "American Federation of Labor" y los que se dan la mano con el gobierno burgués, hacen el papel de capataces y perros guardianes del capital extranjero. En México como en todos los países del mundo, los dirigentes amarillos y reformistas maniobran en las filas del proletariado para someterlo cada vez más a la explotación capitalista. La "American Federation of Labor" es un instrumento del capital yanqui para someter a sus intereses a los trabajadores de Estados Unidos y de la América Latina, como en Inglaterra el Partido Laborista y los líderes de las uniones sirven al imperialismo británico para someter y explotar a los trabajadores, especialmente a las masas oprimidas de la India, y como los reformistas de todos los países han contribuído y contribuyen al aplastamiento de la gigantesca Revolución China. El papel de los dirigentes laboristas en México es bien conocido: romper huelgas y organizaciones, violar los derechos sindicales, sofocar todo intento de lucha revolucionaria, perseguir y asesinar a los comunistas y trabajadores revolucionarios. Esta ha sido hasta hoy la triste labor de los reformistas mexicanos, que como sus compinches de todos los países, no son más que la mano izquierda del capitalismo.

Ante tal situación, la clase trabajadora debe actuar enseguida. El proletariado no puede seguir por más tiempo en las filas de los partidos y organizaciones reformistas y gubernamentales de la pequeña burguesía. Ahora, frente a las elecciones presidenciales, los candidatos de la burguesía y de la reacción tratan de engañar nuevamente al pueblo. Vasconcelos, Ortiz Rubio y Sáenz (Valenzuela ha quedado eliminado por la revuelta militar) discursean y prometen como habían hecho Calles y Portes Gil. Pero ya el pueblo está cansado de palabras y de promesas de engaños y de mentiras; ya está cansado de pagar las costas de los cuartelazos y luchas internas de la burguesía.

Los obreros y campesinos lo que quieren y lo que deben hacer es unirse contra la burguesía, contra el gobierno burgués, contra el imperialismo y sus lacayos, para defender sus propios intereses, para sostener a sus organizaciones revolucionarias y a la vanguardia del proletariado mexicano: el Partido Comunista.

El gobierno de Portes Gil, gobierno de la burguesía, ni quiere ni puede resolver la cuestión agraria ni la cuestión obrera, ni el problema de los sin trabajo, ni la situación de hambre y de miseria que sufre la mayoría de la población del país. El gobierno de Portes Gil no podrá resolver tampoco el problema de la reacción cristera, porque ésta seguirá encontrando en las masas del campo, hambrientas y sin tierra, una base de agitación y de reclutamiento. Solamente la clase obrera y campesina—la clase obrera y campesina armada—derrocando a la burguesía y a su gobierno, expropiando toda la tierra y todas las fábricas, arrojando del país a los pulpos del imperialismo y estableciendo un gobierno de la misma clase trabajadora, una dictadura revolucionaria de los obreros y campesinos, podrá resolver esos problemas.

Por esto el Primero de Mayo los obreros y campesinos deben unirse bajo las banderas del Partido Comunista y del Bloque Obrero y Campesino, que además de luchar por todas las reivindicaciones inmediatas de la clase trabajadora, luchan también y ante todo por el establecimiento de un Gobierno Obrero y Campesino en México. El Primero de Mayo, los obreros y campesinos deben afirmar su resolución de luchar contra la burguesía, contra el imperialismo y contra los reformistas, lacayos del capital, hasta derrocar el régimen burgués.

Camaradas obreros y campesinos! ¡A la calle, a demostrar nuestra fuerza, a demostrar a la burguesía que somos los más, que somos millares y millones! El primero de Mayo de 1929 abre una nueva etapa en el desarrollo revolucionario del proletariado mexicano. Una nueva lucha y nuevos combates nos aguardan. La reacción no está abatida; seguirá surgiendo a cada rato mientras exista el régimen burgués.

¡Adelante, compañeros, hacia una lucha revolucionaria e independiente contra el capitalismo y el imperialismo!

¡Contra los hacendados y latifundistas, contra la reacción clerical y contra los generales reaccionarios, hasta su completo aniquilamiento!

¡Contra la burguesía y el imperialismo yanqui, contra el gobierno capitalista de Portes Gil y del general Calles, aliado al capital extranjero.

¡Fuera de las organizaciones proletarias los que predican la colaboración de clases, la colaboración con el capital y con el Gobierno!

¡Abajo la guerra imperialista que prepara los banqueros de Wall Street, de París y de Londres, contra la Unión Soviética, único país donde los obreros y campesinos del mundo!

¡Contra la guerra imperialista, la guerra de clases!

¡Toda la tierra para los campesinos, sin que quede un sólo peón sin rebaja de salarios, para que tengan ocupación los sin trabajo!

¡Que los capitalistas y el Gobierno den una subvención suficiente para el mantenimiento de los sin trabajo, y que éstos sean eximidos del pago de renta!

¡Todas las fábricas y empresas industriales para la clase obrera!

¡¡Por un México independiente, obrero y campesino, libre de los imperialistas y de la explotación del capital!!

¡Frente único proletario, pero no frente único con el Gobierno, sino frente único para la lucha de clases contra la burguesía, contra el Gobierno y contra toda la explotación capitalista!

¡Contra las guardias blancas y contra los asesinos a sueldo de los hacendados y empresas capitalistas nacionales y extranjeras!

¡Armas para los obreros y campesinos! Las armas son la única garantía de los campesinos contra los hacendados, y de los obreros contra las empresas.

¡Viva el Partido Comunista de México! ¡Viva la Internacional Comunista!

¡Camaradas: a defender al Partido Comunista contra las persecuciones del gobierno de Portes Gil!

¡Arriba la Juventud Comunista, vanguardia de la juventud trabajadora!

¡Vivan la Confederación Sindical Unitaria, la Confederación Sindical Latinoamericana y la Internacional Sindical Roja!

¡Viva el Bloque Obrero y Campesino y viva el candidato de la clase trabajadora, Pedro V. Rodríguez Triana!

¡Arriba los Consejos de Obreros y Campesinos de México!

¡Viva el Gobierno Obrero y Campesino de México!

¡Viva la Revolución Proletaria y la Dictadura del Proletariado!

¡Viva la Revolución Mundial!

¡Viva el Primero de Mayo, día de lucha revolucionaria!

PARTIDO COMUNISTA DE MEXICO,
(Sección de la Internacional Comunista).

México, 1o. de Mayo de 1929.

"EL GRAN EJERCITO EN MARCHA"



Sin Víctimas y sin Mártires no hay Lucha, y sin Lucha no hay Victoria

¡Viva el 1o. de Mayo, día de Lucha del Proletariado Mundial!

¡Abajo la Burguesía y su Gobierno! Abajo el Imperialismo Americano! ¡Abajo los líderes Amarillos y Gubernamentales, Lacayos de la Burguesía y del Imperialismo! ¡Viva el Partido Comunista! ¡Viva la Confederación Sindical Unitaria! ¡Viva el Bloque Obrero y Campesino! ¡Toda la Tierra para los Campesinos! ¡Las Fábricas para los Obreros! ¡Trabajo para los sin Trabajo! ¡Todos los Derechos y Todo el Poder para la Clase Trabajadora! Queremos un México Socialista, Libre del Imperialismo y de la Burguesía! ¡Abajo la Confederación "Obrera" Panamericana! ¡Viva la Confederación Sindical Latinoamericana! Abajo la Guerra Imperialista! Defendamos la Unión de Repúblicas Soviéticas! ¡Viva la Revolución Proletaria! ¡Viva la Revolución Mundial!

CENTRO DE ESTUDIOS MARXISTAS

Manifiesto del Bloque Obrero y Campesino Nacional



OBREROS Y CAMPESINOS, TRABAJADORES DE MEXICO:

Obreros y Campesinos de México!

El Primero de Mayo en la fecha en que todos los trabajadores del mundo, al recordar a sus héroes y mártires, agrupan sus fuerzas y ratifican su decisión de luchar contra la burguesía y contra el imperialismo, hasta aniquilarlos.

La lucha de los trabajadores contra la burguesía y contra el imperialismo es una lucha política. En México, la burguesía nacional, apoyada por el imperialismo yanqui, oprime y explota hoy más que nunca a las masas trabajadoras. La sangre de los obreros y campesinos de México se cuaja en oro y ese oro llena las arcas de los explotadores nacionales y extranjeros.

La burguesía nacional, servidora y aliada del imperialismo, tiene en sus manos un arma que cagrimo y pena para mantener a los trabajadores en la esclavitud: esa arma es el poder. Por lo tanto, si los obreros y campesinos quieren libertarse para siempre de la explotación capitalista, deben enfrentarse a la burguesía y arrebatarle el poder.

La lucha de los trabajadores por su emancipación es pues una lucha por el poder, es decir, una lucha política. El obrero o campesino que no lo comprende así en un instre, un esterbo que dificulta y retarda la revolución social. Ahora bien: para enfrentarse a la burguesía y arrebatarle el poder, los obreros y campesinos necesitan una organización política fuerte y grande, que agrupe en sus filas a todos los trabajadores revolucionarios.

Hasta hoy, los obreros y campesinos de México han marchado a la cola de los burgueses y pequeño-burgueses directores de la revolución mexicana, sirviéndoles de instrumento, de carne de cañón para sus fines políticos, que son los fines de la burguesía y del imperialismo, no los de la clase trabajadora.

El 1o. de Mayo de 1929 tiene, además de un gran significación histórica, esta otra enorme significación actual: Por la primera vez, los trabajadores revolucionarios de México, han comprendido la necesidad de una lucha política independiente, con organización propia, con dirección propia y con programa propio. El 1o. de Mayo de 1929 encuentra a los trabajadores revolucionarios de México agrupados en una gran organización de lucha política, de lucha por el poder, contra la burguesía y contra el imperialismo. Esta organización se llama

BLOQUE OBRERO Y CAMPESINO NACIONAL.

El Bloque Obrero y Campesino Nacional tiene un programa clasista que sólo toma en consideración los intereses de los obreros y campesinos, que no embauca a las masas con frases vacías sobre la democracia, la justicia social y la emancipación de los explotados, sino que concreta en forma clara y precisa las aspiraciones de los obreros y campesinos, eternamente engañados por los burgueses y pequeño-burgueses de la revolución mexicana.

El programa del Bloque Obrero y Campesino Nacional exige:

¡Toda la tierra para los campesinos;

las fábricas, los grandes talleres, las minas, los ferrocarriles y medios de transporte en general, para los obreros;

todo el poder político,

todos los derechos,

el control de la administración pública,

para los Obreros y Campesinos.

El Bloque Obrero y Campesino Nacional ha designado un candidato a la Presidencia de la República, completamente identificado con la clase trabajadora salido de las filas de la organización obrera y campesina. El candidato del Bloque Obrero y Campesino es el compañero

PEDRO V. RODRIGUEZ TRIANA,

Secretario General de la Liga Fraternal Socialista de Obreros y Campesinos do Coahuila.

Obreros y Campesinos de México!

El mejor modo de celebrar el 1o. de Mayo, de honrar la memoria de nuestros mártires y de acercar la hora del triunfo de nuestra clase, es reforzar la organización política de los trabajadores revolucionarios, ingresando al Bloque Obrero y Campesino.

¡Obreros y Campesinos de México! A la lucha:

¡Contra la burguesía nacional!

¡Contra el imperialismo y sus aliados!

¡Contra los políticos charlatanes y traidores!

Por el Programa del Bloque Obrero y Campesino;

¡Por un Gobierno Obrero y Campesino!

¡Arriba el candidato del bloque trabajadores!

¡Viva Rodríguez Triana!

OBREROS Y CAMPESINOS UNIOS!

México, Mayo 1o. de 1929.

POR EL COMITE EJECUTIVO:

DIEGO RIVERA, Presidente.
RAFAEL CARRILLO, Sria. de Propaganda; HERNAN LABORDE, Srio. de Organización.

La Confederación Sindical Unitaria de México a Todos los Obreros y Campesinos del País

El Primero de Mayo es día de la fraternización de todos los trabajadores, unidos por el recuerdo de sus mártires. En día en que el proletariado revista sus fuerzas, recuenta sus luchas, hace un alto en las tareas de cada día y da a su trabajo por la propia emancipación una gran pectiva histórica que sus el camino de la celebración anual del Primero de Mayo con las tareas inmediatas que se van viviendo y con las luchas futuras.

En 1929 el Primero de Mayo llega en un momento en que se inicia una etapa nueva de la vida del proletariado mexicano. Los veintitrés veinticuatro años de su vida constituyen una larga serie de luchas parciales de carácter económico; de luchas por el mejoramiento de los salarios, reducción de la jornada de trabajo, mejoramiento de las condiciones higiénicas de las fábricas, reconocimiento legal de las organizaciones y contratación colectiva. Conflicto de clases o de casa, son millares de huelgas que agotan flagran reducir las ganancias del capital y fomento en grupos para evitar el desarrollo del movimiento obrero. En estos años, el sindicalismo y el reformismo se dividen la dirección del movimiento obrero y como consecuencia inevitable las fracturas, el reformismo, el sectarismo, la parcialidad y la desunión de las masas trabajadoras. Los traidores de clase del movimiento obrero bajo la dirección de la CROM y de la CGT son el fomento de las huelgas, el daño de las Juntas de Conciliación como intervención del Gobierno en los conflictos de trabajo, imponiendo el arbitraje obligatorio y divirtiendo a los trabajadores de la acción directa, directa y libre.

Pero en todo ese millares de militantes abandonan las filas de la CROM y de la CGT, los dirigentes de ambas centrales explotadores se pavonean cada vez más en el escenario derrotistas y traidores; y la pequeña burguesía pierde la esperanza revolucionaria, aprovechada en cambio en el fomento de nuevas clase de la clase trabajadora, el movimiento sindicalista de lucha obrera no tuvo más vigoroso durante 1928. El proceso de desintegración sobre la CROM es exponente de madurez de la conciencia de clase de los trabajadores de la ciudad y del campo. El estancamiento de la CGT no responde, como maniobra, a nuestra que el proletariado abandona la utopía y los sueños, entrando en en período de rudos y fructíferas luchas sobre el terreno de realismo y de sentido práctico.

La creación de la Confederación Sindical Unitaria (CSUMM), expresa que hasta llegado el momento en que el proletariado mexicano vuelve a grandes luchas de masas, cada vez mayores, por cuanto más profundas son hacia la base y por cuanto más francamente importismo e independencia.

La unidad sindical que dió vigor nuevo al movimiento obrero de países con tradiciones de lucha de clases más enconadas que en la nuestra, nuestro de la CSUM que confía en poder conseguir los organismos, con olvido de las diferencias ideológicas, sobre el reconocimiento de tácticas comunes que hagan posible lanzar el frente único de los obreros y campesinos al ataque y organizada, contra el frente único de la burguesía, del imperialismo y del Estado.

Este Primero de Mayo marca el momento en que la burguesía nacional cree que ha alcanzado la estabilización e inicia en consecuencia todos ataques sobre un plano nacional y particularmente organizado, movilizando en apoyo administrativo y todos los órganos de represión para reprimir el movimiento emancipador de los obreros y campesinos revolucionarios. En Agosto se ha expulsado a unos obreros, encarcelado a cinco y asesinado a dos; en Tamaulipas sufren prisión seis compañeros y el cónsul en la Fotaleza de Tampico ha sido asesinado por un pistolero, intento imponer por medio del terror un paro general; en El Mante, Veracruz, (no asesinado un compañero, hay cinco varios y aprehendidos dos); en Veracruz, cuatro agraristas son asesinados en presencia de sus familiares por fuerzas de guerrillos que derrotaron a Urbalejo y Amaro en Puebla; cuida presos también seis compañeros. Etc.

Ante cuadro de terror blanco y de ataques sin precedentes al movimiento obrero, que significan el quebrantamiento de las conquistas logradas en los años de lucha, el movimiento obrero no puede seguir con el movimiento estancado y los sectores de lucha de las organizaciones permanecen sin interés, con apatía, sabiendo que obligo a pasar que la ofensiva no se pare para contrarrestar el verdadero significado de clase del Gobierno y el repetido de lucha implacable contra la burguesía y el proletariado, incluso no puede cambiar ahora con la destrucción de una de las clases mejor unidas.

¡Obreros y campesinos de México! La CSUM en la organización revolucionaria del proletariado, consciente de que la tarea que impone la marcha de nuestra clase en la unidad en contra de la disgregación y del fraccionamiento; la lucha de clases en contra de la colaboración con la burguesía y el Gobierno; la organización de grandes masas para conducirlas a las acciones en pro de reivindicaciones efectivas y de las emancipación de las explotados y productores, abatiendo al imperialismo, a la burguesía nacional y a su aliado de explotación, opresión y terror.

Hacemos hoy constituir puntos concretos de lucha:

1.—Limitación de la jornada de trabajo con un máximo de ocho horas sin aumento de salarios; contra reajustes de personal contra los paros; contra el cierre de las fábricas; por la reducción de las horas del trabajo nocturno; contra el escalonado; por la investigación de las fábricas y minas paralizadas; en favor de los campesinos sin tierras o con ejidos insuficientes; en favor de la organización de los asalariados del campo y por la nivelación de sus condiciones de vida con las del proletariado industrial; contra la clase gobernante y sus procedimientos de terror; contra la reacción latifundista y clerical; contra el arbitraje obligatorio; contra las Juntas de Conciliación y contra las guardias blancas.

2.—Lucha contra la barrocracia sindical; contra los líderes de la CROM contra los Gobiernos Generales ferrocarrileros; contra los sindicatos aspiración de rompe-huelgas; contra los líderes dirigentes del Sindicato Mexicano de Electricistas; contra las cooperativas mangoneadas por agentes del Gobierno.

3.—Lucha contra el imperialismo y en especial Norteam; contra el Gobierno servil que favorece sus manejos; contra la Confederación Pan-Americana del Trabajo, baluarte del imperialismo.

4.—Lucha por la organización de los inorganizados, en sindicatos revolucionarios para crear el frente único de masas —no de líderes corrompidos—; por la creación de los Comités de Fábrica y de sindicatos de industria.

5.—Por la creación de la Confederación Sindical Latinoamericana, que será un paso efectivo hacia la unificación mundial del proletariado; un arma del proletariado continental para repeler las agresiones del imperialismo.

6.—Por la unificación del proletariado para protestar contra las fanfarronadas bélicas del imperialismo mundial, que amenazan con desencadenar una guerra de conquista y defensión contra la U. R. S. S.; por la ofensiva en favor de los obreros y campesinos rusos y de sus organismos amenazados.

7.—Lucha por la revisión de la Convención Colectiva de Trabajo y de Tarifas Mínimas de la Industria Textil.

8.—Lucha por la implantación nacional del salario mínimo.

9.—Lucha contra la reacción y por el Socorro Rojo Internacional, la organización de defensa del proletariado contra los atentados de la reacción y del imperialismo.

10.—Por la protección a la mujer, al niño y a la juventud trabajadora, implantando el principio de que a trabajo igual, salario igual.

La lucha por nuestro programa no impone los siguientes métodos:

1.—Atención a los problemas inmediatos de los obreros y campesinos aislados y de las organizaciones económicas que sea su importancia.

2.—Manifestaciones de masas y establecimiento de ligazones entre todas las organizaciones, para ofrecer así un solo frente en la lucha de clases.

3.—Huelgas parciales como medio de lucha en pro de reivindicaciones económicas; huelgas de solidaridad para ayudar a la solución de conflictos parciales; huelga general, paralización completa de toda la producción y de los transportes.

El día Primero de Mayo es día de fraternización y solidaridad de todos los oprimidos, es también día de movilización de grandes masas. Es día de protestas y rebeldías. Hoy, en..... 1929, cuando los trabajadores no sufren represiones aisladas sino una represión general y sistemática del Gobierno, de la burguesía y del imperialismo, el Primero de Mayo es día de movilización para protestar y luchar contra la reacción, de modo que los trabajadores conozcan la verdadera situación nacional, lo que deben esperar bajo un régimen cada día más brutal y opuesto a sus intereses de clase, que ahora destruye las organizaciones obreras y campesinas de carácter revolucionario y aprehende expulsa y mata a militantes valerosos para entregar a todo el proletariado, inermes y presto, a la explotación conjunta del imperialismo y de la burguesía.

Por todo esto, en el Primero de Mayo nuestras palabras de orden son:

¡VIVA EL PRIMERO DE MAYO REVOLUCIONARIO!

¡ABAJO EL PRIMERO DE MAYO CARNAVALESCO!

¡VIVA LA UNIFICACION OBRERA Y CAMPESINA EN LA LUCHA DE CLASES!

¡EL PRIMERO DE MAYO, DIA DE LUCHA CONTRA LA REACCION!

¡CONTRA EL FASCISMO Y EL TERROR BLANCO, EL FRENTE UNICO DE MASAS Y LA LUCHA POR LA EMANCIPACION PROLETARIA!

"Contra la Ofensiva Capitalista, Frente Unico Obrero y Campesino"

México, D. F., mayo 1o. de 1929.

Por el C. Nacional Ejecutivo de la Confederación Sindical Unitaria de México.

Secretario General
D. A. SIQUEIROS.
Secretario de Organización
VALENTIN S. CAMPA.
Secretario de Agit. y Propaganda
HILARIO L. ARREDONDO.

Manifiesto del Socorro Rojo Internacional (Sección Mexicana)

1o de Mayo de 1929: Lucha Contra la Reacción

Compañeros trabajadores!

El Primero de Mayo de 1929 nos encuentra en una situación de terrible miseria y de constante reacción. Cada trabajador mexicano comprende ya que la victoria de la burguesía es el poder (victoria obtenida con la sangre y el sudor de la clase trabajadora) no es otra cosa que la opresión sobre la clase productora.

...La burguesía mexicana en el poder, vendida al imperialismo norte-americano que pisotea todas las constituciones y no duda en violar todas las promesas hechas durante las pasadas de lucha, se prepara a demoler la única cosa que queda al proletariado para la defensa de sus intereses: su organización.

Obreros y campesinos!

Contestemos a la reacción que nos hambrea y oprime, organizándonos y defendiendo nuestras organizaciones. REAGRUPEMOS EL BLOQUE UNICO CONTRA LA REACCION, INTEGRANDO COLECTIVA E INDIVIDUALMENTE AL SOCORRO ROJO INTERNACIONAL. El número de cesantes en las minas llega, de los ferrocarrileros y de los textiles, del imperialismo y de los patronos, son aplasta bajo su bota de hierro.

El deber de todos nuestros compañeros que el proletariado mundial a luchar por la toma contra la reacción, por la defensa de nuestros hermanos y por la conquista de nuestra libertad.

Obreros y campesinos de México:

La situación económica es desesperada. Decenas de millares de desempleados buscan trabajo inútilmente y el Gobierno pretende satisfacer su hambre con promesas halagadoras que nunca mantendrá. Los salarios bajan cada día más, y en el campo la miseria hace estragos. Mientras tanto, los gobernos de los Estados "hacen su política", sagrando las cadenas fuertes del pueblo, y el Gobierno Federal, desconociendo las promesas que ha hecho, contesta nuestras protestas ensangrentando a los mejores militantes, tratando de tomar posesión de las organizaciones obreras, como en Ganadillero; persiguiendo con saña profesionistas simplemente honrados entre los campesinos y amenaza a todos los que no quieren devolver las armas que les dirigieron para defender sus tierras.

Obreros y campesinos!

No hay que desesperar! Venceremos a la reacción si nos preparamos y organizamos en los sindicatos, si enfrentamos como militantes en la lucha de clases, si sabemos defendernos contra todos los ataques.

La reacción reina en todos los países capitalistas, encelan a millares de revolucionarios, encerrados a los que luchan y hambrea a sus familias.

El peligro de una nueva guerra está cerca y es deber de nosotros prepararnos no sólo para cumplir nuestro deber de revolucionarios, sino también para defender a la Unión Soviética, el único país del mundo donde los trabajadores celebran libremente y llenos de júbilo este Primero de Mayo.

¡Obreros y campesinos de México! El Socorro Rojo Internacional está con ustedes en este grave momento.

El Socorro Rojo Internacional es la organización de defensa proletaria que apoyará a los trabajadores en su lucha. Toca a nosotros fortalecerla creando fuertes locales en cada centro y en cada pueblo.

¡Arriba el Primero de Mayo de los trabajadores!

¡Arriba el Socorro Rojo Internacional!

¡Arriba la unidad revolucionaria del proletariado mundial contra la reacción!

¡Arriba los organismos de la clase en contra y campesina!

¡Abajo el imperialismo! ¡Abajo el gobierno burgués que encarcela, tortura, hambrea, destierra y asesina nuestros militantes revolucionarios!

¡Arriba la Sección Mexicana del Socorro Rojo Internacional (Liga Pro Luchadores Perseguidos)!

El Sembrador Rojo



EL MACHETE lleva a las fábricas y a los campos la orientación [illegible] la protesta contra los crímenes de la burguesía.—¡ Lee EL MACHETE!

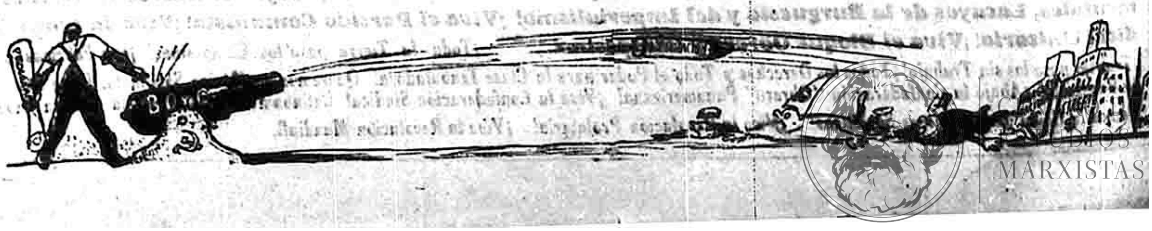

MARXISTAS