El 18 de marzo próximo cumplirá cinco años de vida EL MACHETE. Año con año, su tiraje ha ido aumentando gracias al esfuerzo constante de los corresponsales y agentes, y hoy podemos decir que más de 250.000 trabajadores esperan cada semana la llegada de nuestro vocero para orientar su criterio sobre los asuntos sindicales, agrarios y políticos. La candidatura del compañero Triana, trabajador genuino, ha sido acogida con entusiasmo, y es un nuevo triunfo para EL MACHETE haber reunido alrededor de esa candidatura la opinión de la masa consciente que ya no quiere ser mangoneada por la pequeña burguesía. Contra el criterio apolítico infiltrado por la pequeña burguesía para mejor y más cómodamente gobernar, EL MACHETE ha triunfado. Pero si estos triunfos nos deben llenar de contento y nos obligan a enviar una vez más nuestra felicitación entusiasta a todos los agentes y corresponsales—pues de ellos es el éxito—en lo que respecta a la situación económica, esta es cada día más perentoria. El crecimiento del periódico implica mayores gastos, y si las entradas no están de acuerdo con ellos, el déficit aumenta cada semana. Y esto es lo que ocurre. En el mes de noviembre iniciamos una colecta pro-MACHETE, y hasta el número anterior sólo se habían recibido $847.61, que para tantos meses son casi nada. A esta situación se deben los cambios de imprenta y los retardos últimos; a ella se puede deber también que de un momento a otro deje de salir EL MACHETE.

¿Cómo debemos celebrar dignamente este quinto aniversario tan lleno de éxitos? Redoblando nuestras actividades para vencer las dificultades económicas como se han vencido las otras. Para el 16 de marzo editaremos un número extraordinario, que debe alcanzar un tiraje de 25.000 ejemplares. Para lograr esto, cada agente y corresponsal debe hacer sus pedidos de acuerdo con una agitación inmediata, dándonos aviso oportuno ANTES DEL LUNES 11 DE MARZO, para poder hacer la edición sobre bases sólidas.

¿En que debe consistir esa agitación inmediata? Cada agente y corresponsal; cada COMITE PRO-MACHETE, cada grupo de "Amigos de EL MACHETE" debe organizar festivales y hacer del DOMINGO 10 DE MARZO el DIA DE "EL MACHETE" en la República. Los 25.000 lectores de EL MACHETE deben vibrar ese día como un sólo hombre, llenos de júbilo por los éxitos de su periódico, que son sus propios éxitos.

¡Compañeros agentes y corresponsales, compañeros lectores de EL MACHETE! ¡A celebrar el 10 de marzo en toda la República como el DIA DE EL MACHETE! Que de un extremo a otro del país, la reacción sienta el golpe recio de los "macheteros" sobre su cabeza!

¡¡ARRIBA LOS 25.000 EJEMPLARES DE "EL MACHETE"! ¡VIVA LA CELEBRACION DEL PROXIMO ANIVERSARIO! ¡VIVA EL DIA DE "EL MACHETE"!

¡TODOS A ENVIAR SUS AYUDAS! ¡QUE "EL MACHETE" COMIENCE SU NUEVO AÑO DE VIDA CON UNA PERSPECTIVA ECONOMICA MEJOR Y MAS SEGURA!

Vale 5 CENTAVOS

Febrero 23 de 1929



La Emancipación de las Trabajadores sólo Podrá ser Obra de los Trabajadores Mismos
MARX

El Proletariado Necesita la Verdad y no Hay nada que Perjudique más su Causa que la Mentira Benévola y Enmascarada LENIN

¡La Tierra y las Fábricas para los Trabajadores!
¡No Motín Político, Sino Revolución Social!!
¡Obreros y Campesinos, Unios!!

(Registrado como artículo de 2a. clase el 16 de Marzo de 1924. Av. Hidalgo 49. Despacho 4. México, D. F.

REDACCION Y ADMINISTRACION Av. Hidalgo, 49, Despacho 4. | ORGANO DEL PARTIDO COMUNISTA DE MEXICO SECCION DE LA INTERNACIONAL COMUNISTA | ORGANO DEL BLOQUE OBRERO Y CAMPESINO | Año IV | Núm. 153

Desarmando a los Agraristas de Durango, el Gral. Urbalejo Favorece un Movimiento Reaccionario

La Semana

——El general latifundista Francisco Urbalejo trata de desarmar a los agraristas de Durango, pretextando que se niegan a combatir a los rebeldes, cuando en realidad los que no quieren es salir a campaña con jefes hostiles.

——39 Sindicatos se han separado de la CROM en el distrito de Puebla, rompiendo toda liga con los líderes laboristas.

——En Jalapa, Ver., efectúase la primera Conferencia Comunista del Estado, con asistencia de delegados de todas las Locales radicadas en el.

——Aunque los generales Manzo y Topete han desmentido los rumores sobre sus preparativos de levantamiento, se ve claramente que sólo esperan el momento propicio para dar su golpe reaccionario.

——La Confederación Sindical Unitaria y la Confederación de Transportes y Comunicaciones han constituido un "Comite Pro-Reinstalación de los Ferrocarrileros Huelguistas."

Del Momento

¡Afuera con los Borrachos!

Se han registrado en nuestro Partido, durante los últimos meses, algunos casos que nos obligan a decir dos palabras sobre un problema algo distinto de los que ordinariamente suelen interesar a nuestro lectores. Se trata de nuestra actitud ante las bebidas embriagantes y ante los compañeros que creen que la borrachera es una de las demostraciones mas salientes de la hombría.

No es tiempo ni lugar para una disertación larga y detallada sobre lo que entendemos por moral comunista, moral proletaria y moral revolucionaria. Pero es indudable que esa moral existe, y que el comunista miembro de nuestro Partido, por el solo hecho de estar en nuestras filas, toma sobre si obligaciones y responsabilidades bien precisas y determinadas.

El uso de bebidas embriagantes y la borrachera son un producto de la ignorancia y de la inconciencia, por una parte, y por otra de la misma sociedad de clases en que vivimos y en la cual los gobernantes y explotadores fomentan entre el pueblo, para mejor explotarlo, el uso y el abuso de la copa, de la cerveza y del pulque. Nuestro Partido, naturalmente, no puede exigir de todos sus miembros que se abstengan por completo de consumir bebidas alcoholicas. Existen demasiado arraigadas costumbres burguesas y los hábitos establecidos durante años y siglos por todas las clases gobernantes y explotadoras. Sólo después de la revolucion proletaria, cuando desaparezcan las clases y la humanidad se encamine hacia un nuevo orden social, las viejas costumbres desaparecerán tambien.

Pero si bien no es posible prohibir a los miembros del Partido el uso del alcohol, debe el Partido, sin embargo, establecer ciertas normas y cierta conducta hacia aquellos miembros que periodica y sistematicamente se entregan a parrandas y borracheras, olvidandose de todo, olvidandose aun de los mas sagrados compromisos contraidos con el Partido y con las demas organizaciones revolucionarias. Esta gente no hace más que empresteigiar nuestro movimiento; no hace mas que estorbar el trabajo revolucionario. Son los que forman un material propicio para los agentes y policías del gobierno, los que cuando más se necesitan la actividad y la ayuda de todos, menos hacen y menos sirven: son los que nunca tienen con qué pagar las cuotas al comprar el periódico, pero tienen

(Pasa a la 4a. plana.)

Pretende Poner como Jefes Agraristas a Mayordomos

En los últimos días, la prensa de esta ciudad ha venido publicando informaciones sobre el desarme de los campesinos agraristas en el Estado de Durango. Esta medida, anunciada tan jubilosamente por los voceros de la reacción, aun no ha sido llevada a cabo, aunque ya ha sido dada a conocer por el Jefe de las Operaciones Militares en Durango, general Urbalejo. EL MACHETE, después de protestar por la anunciada medida de desarme, que vendría a dejar a los agraristas de Durango a merced de las bandas de criaderos y terratenientes armados, en los precisos momentos en que las actividades rebeldes de los elementos clericales se extienden e intensifican en todo el país (el atentado dinamitero contra el tren presidencial es buena prueba de ello), pasa a dar algunos antecedentes sobre el asunto, a fin de que formen su criterio todas las organizaciones proletarias del país. Los datos que siguen fueron recabados en las oficinas de la Liga Nacional Campesina.

LA LUCHA CONTRA LOS "CRISTEROS"

En 1926, a raiz del movimiento rebelde clerical en Santiago Bayocora, Dgo., varios grupos de campesinos ya en posesión de sus tierras se acercaron a la directiva de la Confederación de Sindicatos del Estado, para recibir instrucciones sobre la actitud que debían asumir ante el movimiento cristero. Se hizo la preparación correspondiente, y la 24a. Jefatura de Operaciones Militares pudo testimoniar con cuanta fe y entusiasmo se organizaron militarmente los campesinos sindicalizados, ayudados primeramente por el general Enrique León, y despues por el general Eulogio Ortiz. Existen testimonios escritos y fehacientes de la completa identificación de las fuerzas federales con los campesinos organizados militarmente, en la campaña contra los fanáticos rebeldes.

(Pasa a la 4a. plana.)

Por la Reinstalación de los Ferrocarrileros Huelguistas

Por iniciativa de la Confederación Sindical Unitaria de México, ha quedado constituido en esta capital el COMITE NACIONAL PRO-REINSTALACION DE LOS FERROCARRILEROS HUELGUISTAS. La Sindical Unitaria y la Confederación de Transportes y Comunicaciones han girado de común acuerdo la invitación respectiva a todas las organizaciones proletarias del país, a fin de que a la mayor brevedad quede constituido el Comité en todos los Estados.

El número de ferrocarrileros huelguistas que aún permanecen sin trabajo debido a la complicidad del ex-Ministro Morones con la empresa imperialista de los Ferrocarriles, asciende a unos diez mil.

El Comité Pro-Reinstalación de los Ferrocarrileros Huelguistas ha iniciado ya las primeras gestiones ante las autoridades competentes, con el fin de lograr la vuelta al trabajo de todos estos camaradas que llevan varios años de penalidades y miserias.

El mes del 24 de febrero al 24 de marzo próximo ha sido señalado por el Comité como mes de agitación a favor de los propósitos del mismo.

EL MACHETE hace un llamamiento a todas las organizaciones y trabajadores del país, para que secunden plenamente las actividades del Comité Pro-Reinstalación, llevando a cabo mitines y manifestaciones de solidaridad hacia los ferrocarrileros sin trabajo, enviando peticiones al Presidente de la República, etc. ¡Nadie debe quedar inactivo en esta importante campaña!

Medio Día de Salario para los Mineros Huelguistas de Jalisco

CONFEDERACION SINDICAL UNITARIA DE MEXICO
Isabel la Católica No. 89. México, D. F.

Febrero 17 de 1929.

A todas las Organizaciones Confederadas:

En el transcurso de la próxima semana será tratado el conflicto minero de Jalisco, de una manera general y definitiva, ante la Junta Federal de Conciliación y Arbitraje, grupo cuarto.

Como ustedes saben, este conflicto tiene ya más de un año y representa una de las acciones más heroicas de la clase trabajadora de México. El valor desplegado por nuestros camaradas mineros de Jalisco ha dado motivo a elogios de todos los obreros y campesinos revolucionarios del mundo entero. La forma en que ellos han defendido sus derechos ante la ofensiva de la empresa yanqui ayudada por la Secretaría de Industria dirigida entonces por el traidor Morones) los hace merecedores de toda nuestra solidaridad. Esta solidaridad debe ser inmediata, pues 300 familias de dichos camaradas están padeciendo la más horrible miseria desde hace largos meses. Por otra parte, su victoria representa el triunfo de los 150.000 mineros que existen en la República, y su derrota, la derrota de ese gremio que es el más numeroso y explotado del país. Es un hecho absolutamente cierto que las únicas organizaciones de mineros que pueden ser en estos momentos el centro de la organización y defensa de los mineros de toda la República son las de Jalisco, Cinco Minas, La Manata, El Amparo, Las Jiménez, La Piedra Bola,

(Pasa a la Página 3.)

NUESTRO SALUDO A LA CONVENCION DEL B. O. Y C. EN VERACRUZ

El domingo 24 del corriente se reunirá en la ciudad de Jalapa una asamblea en la cual se constituirá el Bloque Obrero y Campesino de aquel Estado. Las Locales Comunistas del Estado, la Liga de Comunidades Agrarias, la Sucursal del Partido Ferrocarrilero Unitario y todas las Comunidades agrarias de las cercanías de Jalapa concurrirán a dicha asamblea.

El entusiasmo revolucionario que caracteriza a los obreros y campesinos veracruzanos, se ha demostrado por la adhesión al candidato de los trabajadores, camarada Pedro V. Rodríguez Triana, y por el desprecio hacia todos los candidatos de la burguesía.

EL MACHETE, órgano del Bloque y del Partido Comunista, saluda a los camaradas reunidos y los exhorta a luchar sin descanso por la constitución de Bloques en todas las ciudades, pueblos y comunidades.

El proletariado y los campesinos veracruzanos, fiel vanguardia del proletariado mexicano, saben cumplir con su deber.

(Pasa a la 4a. plana.)

Los Sindicatos de Puebla se Separan de la C. R. O. M.

Convención Distrital Agraria en Ahuimol, Veracruz

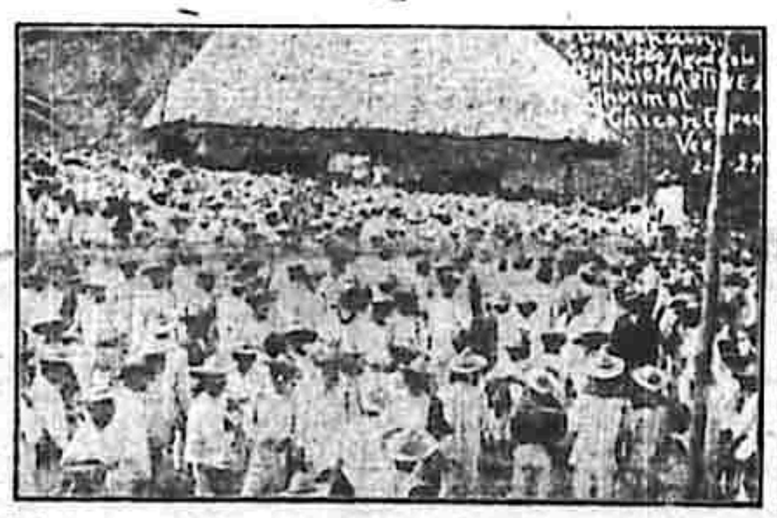

Delegados que asistieron a la Convención Distrital Agraria efectuada en Ahuimol, Ver.

¿Cómo se Organiza el B. O. y C.?

BLOQUE OBRERO Y CAMPESINO NACIONAL
Humboldt 16, altos.

A TODAS LAS ORGANIZACIONES AFILIADAS AL BLOQUE O. y C.

Razones especiales nos habían impedido iniciar los trabajos de organización y propaganda del Bloque. A fin de que el mismo empiece a funcionar a la mayor brevedad posible, suplicamos a todas las organizaciones pongan en práctica, inmediatamente y al pie de la letra, las siguientes instrucciones:

1o. Todas las organizaciones regionales y locales, grandes o pequeñas, deben dirigirse inmediatamente a este Comité Ejecutivo, ratificando su adhesión al Bloque, a su programa y a su candidato, el compañero Pedro V. Rodríguez Triana.

2o.—Las organizaciones deben constituir inmediatamente los Bloques Regionales y Locales, convocando para ello a una asamblea general, en la que debe elegirse al Comité y constituirse el Bloque de acuerdo con las bases constitutivas, que ya ha publicado EL MACHETE. La asamblea general deberá ser de todas las organizaciones de la localidad, con asistencia, si posible, de todos sus miembros.

3o.—En los lugares donde las organizaciones no estén juntas en una misma población, sino distribuidas en varios pueblos cercanos, deberán hacer una reunión con delegados de todas las organizaciones, en la población más importante, y constituir en ella el Bloque con su respectivo Comité.

4o.—En la asamblea general en que se constituya el Bloque deberá darse a conocer el Programa del mismo, explicándolo ampliamente, así como las Bases Constitutivas, funcionamiento del Bloque, etc.

5o.—Inmediatamente que un Bloque Regional o Local haya sido instalado, deberá notificarse a este Comité Ejecutivo, dando los nombres de los miem-

(Pasa a la 4a. plana.)

El Amarillismo se Derrumba

PUEBLA, Pue., febrero 20. Los líderes de la Confederación de Sindicatos Obreros y Campesinos del Distrito de Puebla, sometidos bajo el control de los líderes amarillos de la CROM, tuvieron el cinismo de lanzar una convocatoria para celebrar una convención del Estado, en cuya convocatoria había dos cláusulas que nulificaban los derechos de las organizaciones; una determinaba que los credenciales deberían ser aprobadas por el Comité Central de la CROM (!) y la otra que en la convención "se haría cuenta" de quienes integrarían el Comité Ejecutivo de la Confederación de Sindicatos para el siguiente período (!!!!)

Como era de esperarse, las organizaciones de esta región que han sabido siempre manifestar su rebeldía y por ello han sufrido fuertes choques con los líderes amarillos locales y centrales, se inconformaron con tan descaradas imposiciones.

Ellas, que por el deseo revolucionario de no romper la unidad habían estado tolerando las porquerías de la "Vaqueta", se decidieron a poner un hasta aquí a la bochornosa situación. Cincuenta y nueve Sindicatos de Puebla (solamente cinco no secundaron esta actitud), desconocieron a los líderes amarillos y se constituyeron en Confederación del Estado, salvaguardando así los intereses de la organización obrera. En un manifiesto que circuló ampliamente, los sindicatos revolucionarios desenmascaran los actos de los líderes traidores y la mascarada de convención que los mismos convocaron en Puebla.

Por su parte, los laboristas, con representaciones supuestas en su mayor parte, efectuaron su farsa de convención. Y en los momentos en que ésta se celebraba, los sindicatos de esta ciudad organizaron una imponente manifestación para demostrar que el proletaria-

(Pasa a la 4a. plana.)

El Aniversario de "El Machete"

POR LOS VEINTICINCO MIL EJEMPLARES!

El próximo 13 de marzo cumple EL MACHETE cinco años de existencia.

Nuestro querido MACHETE, nacido al calor y a la iniciativa de un grupo de pintores revolucionarios, se transformó rápidamente en un periódico de las masas. Su tiraje de 2.000 ejemplares llega hoy, después de cinco años de constante batallar, a 15.000 ejemplares de tiraje regular.

"EL MACHETE", AGITADOR Y ORGANIZADOR

..El éxito de EL MACHETE no es un éxito editorial. Esto es lo que menos nos importa. Lo que nos llena de júbilo es lo que ha hecho como agitador, como propagandista y como ORGANIZADOR. Cuánta verdad hay en las palabras de Lenin, cuando dice que nuestros periódicos "deben ser organizadores colectivos", a manera de "andamios donde se trabaja y construye la organización del Partido"!

EL MACHETE, por obra y gracia del proletariado mexicano, ha llegado a ser un agitador y organizador colec-

(Pasa a la Página 3.)

¡3 - 18 DE MARZO!

¿Qué debe hacer cada Local Comunista del 3 al 18 de marzo?

1o. Debe repartir en todas las fábricas, en todos los talleres, en los campos mineros y petroleros, en los pueblos, rancherías y comunidades agrarias, entre los peones de las haciendas, y en general entre todos los obreros y campesinos pobres, las hojas volantes que en el curso de la semana entrante serán remitidas por el C. C. a todas las Locales del Partido.

2o. Debe mandar hacer un pequeño volante anunciando para la distribución de los obreros y campesinos del lugar donde radica la Local. Mande a los trabajadores a luchar a las filas del mismo Partido, e indicando el lugar donde se reúne

con las asambleas y sesiones de la Local.

3o. Debe celebrar varios mítines públicos a las puertas de las fábricas y empresas industriales más importantes (a la hora de salida de los trabajadores) y en las plazas y mercados, sobre los puntos que aparecen en el número anterior de EL MACHETE.

4o. Debe distribuir entre los soldados y en los mítines, y en general entre todos los obreros y campesinos pobres, los periódicos de izquierda, que serán con los volantes antes citados, la Local.

5o. Debe organizar para el día 18 de marzo, aniversario de la Comuna,

CENTRO DE ESTUDIOS MARXISTAS



Con los Trabajadores de Estados Unidos, Contra el Imperialismo Yanqui!



ENTRE LA HOZ Y EL MARTILLO

"Gran Rebaja de Cuotas de Pasaje A QUERETARO, la Ciudad Interesante y Atractiva por su Importante Historia, Suntuosos Monumentos y Bellos Paisajes".

Así dice un anuncio de los Ferrocarriles Nacionales (?) de Mexico, sin mentar para nada la convención del P. N. R. (léase R. I. P.) que para la gente oficial de los Ferrocarriles es en estos momentos lo más "interesante y atractivo" de la capital queretana. Apenas se refiere el anuncio a unas "fiestas que se efectuarán en Querétaro del 1o. de Marzo en adelante". Seguramente se trata de fiestas de carnaval atrasadas.

X X X

¿Quién saldrá premiado en este carnaval?
¿Aarón o Pascual?
Es igual.

X X X

Para "solucionar la posible división que podrá sobrevenir al final de la Convención si se distancian los partidarios de ambos candidatos", hay—según informa el queretano diario "Excelsior"—el proyecto de concertar "un pacto entre los dos candidatos y entre sus delegados, para aceptar la derrota, y como una prueba de amplio espíritu democrático, que el candidato perdidoso asuma la jefatura de la propaganda política del que resulte triunfante".

X X X

Al pelo. Así el candidato "perdidoso" podrá "recuperarse" de los gastos hechos en su propia campaña y aún meter tantito la mano en l abundantes fondos oficiales del Partido Nacional Revolucionario...
es muy justo, ¿cómo no? A los ni cuando pierden su pelota y se desgañitan llorando por ella, se les dá una paleta para que queden contentos. Y Aarón y Pascual son dos tiernas vidas paralelas salidas de la canana de Plutarco.

Pero puede ocurrir también otra cosa, que parece que los organizadores del carnavel de Querétaro no toman en cuenta: que resulten perdidosos tanto Aarón como Pascual, es decir, que se queden sin pelota y sin paleta. Y en este caso, lo indicado es que los Ferrocarriles Nacionales vayan preparando una rebaja de pasajes hasta Chihuahua o más allá.

X X X

Un cablegrama que manda desde Nogales la "Associated Press" dice: "Se dijo que el general Manzo había rehusado enviar a otros puntos parte de sus tropas, arguyendo que la concentración de tropas en Sonora era importante, a causa de la amenaza de los indios yaquis. Circuló el rumor de que el general Manzo intentaba apoderarse el martes a la madrugada de la aduana federal de Nogales, Sonora, como el primer paso de un movimiento revolucionario. Sin embargo las autoridades mexicanas desmintieron rotundamente que hubiera un conflicto en fermentación." W
Claro que no. Lo que hay es un conflicto en putrefacción, que es un grado más avanzado en la descomposición... política.

X X X

En su convención de diciembre último, los líderes del Partido Laborista acordaron suspender las actividades políticas de este Partido hasta que creyeran oportuno reanudarlas.

Ahora un periódico informa que "prominentes laboristas" han comenzado a "celebrar entrevistas, y presidir pequeñas reuniones y dar otras demostraciones de actividad", en relación con la campaña presidencial....

Aunque a precio más bajo que otras veces, porque los tiempos ya no están para exigencias, los "prominentes laboristas" se preparan a vender la pedacería del P. L. M. al mejor postor.

¿Qué pasó con las "barrigadas", señor Morones?

Discurso del delegado fraternal americano de la "Trade Union Educational League" (Liga de Educacion Sindical), compañero Albert Weisbord, ante la Asamblea Nacional de Unificación Obrera y Campesina.

Compañeros,

El hecho de que el delegado fraternal de Norteamerica no pueda hablar español, muestra elocuentemente cuán aislados han estado los movimientos revolucionarios sindicales de los Estados Unidos y Mexico. Este aislamiento de ambos movimientos revolucionarios ha costado muy caro. Hoy día la más estrecha unidad entre los movimientos sindicales revolucionarios de los Estados Unidos y México y de la América Latina en general, se ha convertido en la más grande necesidad.

Mientras nosotros hemos aplazado nuestra unidad basada en la lucha de clases, el imperialismo yanqui ha aumentado su presión en las masas trabajadoras de los Estados Unidos y México. Saliendo de la última guerra enormemente poderosos, los banqueros y patrones norteamericanos se han convertido en los más fuertes del mundo. En casa, el imperialismo ha empujado hacia la miseria más que nunca a las clases trabajadoras. Repetidas disminuciones de salarios, aumentos de horas de trabajo, la más inhumana rapidez, un ejército numeroso de cuatro millones de trabajadores parados: estas son las condiciones con que se enfrentan las masas en Norteamérica. Paralelamente a esto ha comenzado una creciente fascistización del gobierno. Una poderosa fuerza de policía y agentes del gobierno ha sido creada para arrojarla contra la clase trabajadora. Hoy, el reglamento rompehuelgas, las tácticas asesinas de los soldados y policías, la prisión de muchos centenares de trabajadores, son acontecimientos que suceden cada día cuando los trabajadores se declaran en huelga por mejores condiciones. El derecho de huelga de los trabajadores ha sido prácticamente suprimido, y con el derecho a la huelga desaparece también el derecho de organizarse.

El crecimiento del capitalismo americano ha significado el aplastamiento del movimiento sindical en EE. UU. Los sindicatos que tenían como base las masas, han sido destruídos. Nunca anteriormente el control del gobierno de los Estados Unidos por los banqueros y grandes industriales, había sido tan abierto y descarado como hoy. La victoria del millonario Herbert Hoover, significa el ataque más agudo hecho hasta ahora por el capitalismo norteamericano y que será intensificado con el apoyo total y activo del gobierno.

Pero no vayáis a creer que los trabajadores norteamericanos no han luchado en consecuencia. En la misma proporción que ha crecido el capitalismo norteamericano, ha aumentado el movimiento revolucionario en los Estados Unidos. Un millón de trabajadores abandonaron las minas, talleres y fábricas para manifestar en las calles a favor de Sacco y Vanzetti. Largas y terribles huelgas han estallado en las cuales el proletariado ha cambiado con los patrones golpe por golpe. En los últimos dos años solamente, vemos a 400,000 mineros luchar durante 18 meses; a 15,000 textiles de Passaic combatir por más de un año; a 10,000 trabajadores de sastrerías en la ciudad de Nueva York luchar por muchos meses; a 30,000 trabajadores textiles en New Bedford y Fall River, Massachusetts, combatir por seis meses; vemos conflicto sangriento en los campos carboníferos de Colorado, etc. Todas estas huelgas y otras largas y terribles huelgas de masas se han realizado bajo la dirección y fuerte influencia de la Liga de Educación Sindical. En esas luchas el proletariado se ha endurecido y madurado. Los líderes abandonan las minas talleres Federation of Labor" (Federación Americana del Trabajo) se han desacreditado. Sindicatos nuevos y revolucionarios afiliados a la Liga de Educación Sindical e internacionalmente a la Internacional Sindical Roja, como la Unión Nacional de Mineros, la Unión Nacional de Trabajadores Textiles, la Unión Industrial de los Trabajadores de la Aguja (sastres y similares) han sido creados. Se ha procedido a la organización de la gran masa trabajadora no organizada, de la cual tenemos en Estados Unidos cuando menos 25 millones. Los golpes más fuertes de los capitalistas no han sido suficientes para disminuir nuestra acción. El movimiento sindical revolucionario ha resultado cada vez más fuerte.

De una manera simultánea con el ataque dirigido contra los trabajadores norteamericanos, el imperialismo yanqui trata de conquistar al mundo entero. En Europa, en China, en la India, en el Canadá, en la América Latina, por todas partes el peso creciente de la mano del imperialismo americano se deja sentir. Hoy el imperialismo trata de hipotecar a Alemania; asesina a las masas chinas, ataca a la Unión Soviética, arroja a los competidores europeos de México y América Latina. Mañana los cañones norteamericanos hablarán contra Inglaterra o contra el Japón o contra Francia o contra cualquier otra fuerza que se interponga en su camino.

Camaradas: cuando venimos a México y a la América Latina, vemos las cosas con más claridad. Los gobiernos de estos países se han convertido —la mayoría de ellos— en simples muñecos, en simples instrumentos en las manos del capitalismo norteamericano, para oprimir más a los trabajadores. El asesinato de Julio Antonio Mella; la carnicería de los huelguistas de Cuba y Colombia; la guerra atroz contra el bravo pueblo nicaraguense, cuyo heroísmo demostrado por los soldados de Sandino permanecerá en la historia como un monumento glorioso de las masas trabajadoras del mundo, ¿qué son sino la avanzada del tacón de acero del imperialismo norteamericano?

Respecto a esto, debemos hacer notar de una manera clara y sin que dé lugar a duda, que la amistad" recientemente obtenida entre el gobierno imperialista de los Estados Unidos y el Gobierno de México es a expensas de los obreros y campesinos de México; que el imperialismo yanqui está fortaleciendo consciente y deliberadamente su control sobre México por ese medio o por una parte de su política de conjunto, basada en la doctrina Monroe, para arrojar al imperialismo inglés de su presente posición en la América Latina, y que se acerca rápidamente la hora en que la diplomacia termine y el conflicto armado comience. En semejante guerra, las masas de la América Latina serán obligadas a morir por los banqueros de Wall Street. Cuando Herbert Hoover venga a México, como cuando recorrió Sur América, lo hará como un conquistador, como un César que vigila su imperio. En esta lucha contra el César, el proletariado y los campesinos de México y de la América Latina no pueden contar con más fuerzas que las de ellos mismos, y con el apoyo de los trabajadores de todo el mundo.

Camaradas: estoy aquí para declarar de la manera más solemne a ustedes, en nombre de la Liga de Educación Sindical que representa a..... 250,000 sindicalistas revolucionarios de los Estados Unidos, que nosotros prometemos realizar una creciente lucha contra el imperialismo norteamericano, cuyas manos están teñidas con la sangre de los trabajadores de ambas Américas y que se levanta como nuestro común enemigo atacando a los trabajadores de los Estados Unidos también.

La lucha contra el imperialismo norteamericano debe convertirse en una lucha a muerte contra la Confederación Pan-Americana del Trabajo (COPA), la cual es solamente el instrumento obrero de Wall Street. Debemos recordar que los tentáculos del imperialismo de los Estados Unidos han penetrado en el movimiento obrero de ambos países, corrompiendo a sus líderes venales, tratando de desarmar a los trabajadores de América Latina ante la agresión imperialista, con frases hipócritas de "buena voluntad" y "fraternidad". Me refiero al instrumento del imperialismo yanqui, la Federación Pan Americana del Trabajo, cuyas acciones repudiamos nosotros, revolucionarios y militantes sindicales de los Estados Unidos, y denunciamos a sus líderes y organizadores como mangoneadores y traidores al proletariado de toda América.

Los actos de Green, Woll, Morones e Iglesias, corrompiendo y saboteando el verdadero internacionalismo proletario, son un reflejo claro para todos. "La Doctrina Monroe del Trabajo" no es más que un reflejo de la dominación por fuerzas armadas de Yanquilandia, de los pueblos oprimidos de Latino América. Green, Woll y Cía., que en los EE. UU. corrompen a los sindicatos de la Federación A. del Trabajo con programas de colaboración de clases y los entregan a la más intensiva explotación, desean imponer semejante política al proletariado de la América Latina, mediante el dominio de la Federación Americana del Trabajo en la Confederación Obrera Pan-Americana.

Camaradas: La presente Convención es un acontecimiento histórico. Es un paso formidable hacia la unidad, sobre la base de la lucha de clases, de las masas trabajadoras de México y América Latina. La Liga de Educación Sindical saluda a esta Convención con júbilo, y por su conducto saluda a los obreros y campesinos de México. Sabemos las tremendas dificultades que habéis encontrado en vuestra lucha por la unidad sindical en México, para alcanzar la mayor concentración de fuerzas como condición para la mayor efectividad de vuestra lucha y para arrojar de la dirección de los sindicatos a los burócratas cuyos intereses personales incitan a la división de vuestras fuerzas. Sabemos que bajo las pretensiones de un Código Federal del Trabajo que se supone proteger a los trabajadores, los intereses de los imperialistas norteamericanos y de los patrones mexicanos se imponen sobre los intereses de los trabajadores mexicanos.

Señalamos el asesinato de Julio Antonio Mella como un síntoma de la amenaza del fascismo en el suelo mexicano, que será, como es natural, apoyado activamente por el imperialismo yanqui.

Con semejante perspectiva ante el proletariado y los campesinos de las Américas, la unidad contra todos los imperialismos, contra todos los explotadores y contra toda reacción es un imperativo inaplazable.

Para organizar lo mejor posible esta unidad, la Liga de Educación Sindical presenta a vuestra Asamblea Nacional las siguientes proposiciones:

1a. Un intercambio de delegados a las Convenciones Nacionales de las organizaciones respectivas.

2o. Un intercambio de informes escritos sobre las maniobras de los enemigos de clase, las condiciones de las organizaciones de obreros y campesinos y su defensiva u ofensiva. Estos informes deben ser intercambiados cada mes.

3o. Intercambio de artículos para la prensa, que tengan por objeto informar a las masas trabajadoras de cada país, de una manera sencilla, de las luchas que se llevan a cabo, y colocar las bases de los futuros actos de solidaridad.

4o. La elaboración de un pacto de solidaridad escrito y firmado por los camaradas de la Asamblea Nacional de Unificación Obrera y Campesina de México, que nosotros sugerimos contenga los postulados de lucha siguientes:

a). Por una lucha unida contra el imperialismo americana, obligándose especialmente la Liga de Educación Sindical a ayudar en toda forma posible a la lucha armada de los pueblos latino americanos contra el imperialismo de los Estados Unidos, y por su programa o pliego de peticiones presentado por las organizaciones firmantes contra los explotadores de los trabajadores de la ciudad y del campo, nativos y extranjeros.

c) Por una lucha unida contra el peligro de una nueva guerra imperialista.

b) Por acciones que demanden la ayuda solidaria de clase en defensa del programa o pliego de peticiones presentado por las organizaciones firmantes contra los explotadores de los trabajadores de la ciudad y del campo, nativos y extranjeros."

c). Por una lucha unida contra el peligro de una nueva guerra imperialista, y por la defensa de la República Soviética de los Obreros y Campesinos.

d). Contra la racionalización capitalista de la industria a costa de los trabajadores; contra las extorsiones de los latifundistas sobre los campesinos, y por una enérgica defensa de las demandas de las organizaciones campesinas.

e). Contra el fascismo y cualquier otra forma de reacción en todos los países.

f). Contra la Federación Pan-Americana del Trabajo, su "Doctrina Monroe del Trabajo" y por la expulsión del seno de los sindicatos de los líderes corrompidos de la colaboración de clases.

g) Por la unidad sindical sobre la base de la lucha de clases, en escala nacional e internacional, de acuerdo con las prácticas de la Internacional Sindical Roja para establecer una sola Internacional Sindical en todo el mundo.

Camaradas: Creo que unas cuantas proposiciones adicionales son necesarias en vista de la situación existente dentro de los Estados Unidos, y del gran peligro de guerra. En los Estados Unidos tenemos cuatro millones de trabajadores de habla española, de los cuales tres millones son trabajadores mexicanos. La organización de estos trabajadores mexicanos y latinoamericanos debe ser una tarea fundamental para nosotros. Colocados en la industria del petróleo, de los ferrocarriles, en la industria minera y en otras industrias básicas formando una gran parte de los trabajadores agrícolas, los obreros mexicanos y latinoamericanos de los Estados Unidos, los más brutalmente explotados de todos los trabajadores extranjeros, pueden dar un golpe de muerte a Wall Street. La organización de esta masa enorme de trabajadores será un golpe terrible para Wall Street y una demostración tremenda contra el imperialismo americano y contra la guerra imperialista. La movilización de estos trabajadores sería una ayuda clara para la movilización de los trabajadores agrícolas en general, y de las masas de trabajadores negros en el Sur, a quienes nuestros camaradas mexicanos podrían fácilmente conducir a la lucha.

Estas grandes tareas ante las cuales nos enfrentamos, hacen absolutamente necesarias unas cuantas proposiciones adicionales, al es que vamos a hacer un plan completo de trabajo y vamos a llevar a la práctica nuestras resoluciones y tareas. Un compañero mexicano de los más capaces debería formar parte del aparato sindical revolucionario en los Estados Unidos, y compañeros mexicanos bien capacitados como organizadores deberían ser enviados a las ciudades más importantes de EE. UU. donde los trabajadores mexicanos predominan, para movilizarlos y prepararlos para la lucha. Simultáneamente, uno de los más capacitados dirigentes de la Liga Educacional Sindical debe ser enviado a México para ayudar en cuanto sea posible y procurar coordinar el trabajo de los dos países, en la mayor amplitud. Cuando este primer paso haya sido dado, estaremos en el camino que nos conducirá al cumplimiento de nuestro deber histórico.

Finalmente, unas palabras en relación con el próximo Congreso de Montevideo. Hemos sido informados de que en mayo próximo se celebrará en Montevideo, Uruguay, un Congreso en el cual será organizada la Confederación Sindical Latinoamericana. Nosotros saludamos ese movimiento como el más valioso, por el cual la solidaridad en acción de los Sindicatos revolucionarios latinoamericanos con las uniones revolucionarias y con las minorías militantes de los Estados Unidos puede llevarse a efecto. Confiamos en que esta Asamblea, en unión de los demás sindicatos, estará representada en él. Por nuestra parte, tenemos el deber de combatir la política imperialista de la burocracia entronizada en la Federación Americana del Trabajo, desde dentro de esa organización y también desde fuera, donde el 90 por ciento del proletariado está todavía desorganizado, organizando nuevas uniones revolucionarias que funcionen exclusivamente en interés de las masas trabajadoras, tanto aquí como en tierra extranjera. Esta será la fuerza que dentro de la fortaleza del imperialismo americano lo destruya desde adentro, en tanto que nuestros camaradas latino-americanos le destruyen por fuera.

¡Adelante, pues, hacia la unidad nacional e internacional de los sindicatos de toda la América y de todo el mundo! ¡Abajo los líderes amarillos y colaboracionistas! ¡Fuera la Internacional de Amsterdam y la Federación Pan-Americana del Trabajo, divisionistas y traidoras!

¡Viva la unidad de los trabajadores!
¡Abajo el imperialismo, enemigo de todo obrero y campesino, desde el Estrecho de Behring hasta la Tierra del Fuego!
¡Abajo los agentes del imperialismo en el movimiento obrero!

Albert WEISBORD.
Delegado de la TUEL ante la Asamblea Nacional de Unificación Obrera y Campesina de México.

Resolución Sobre la Situación Política

En la Conferencia Comunista del Estado de Veracruz fue aceptado por unanimidad de votos la siguiente resolución sobre la cuestión política:

"La Conferencia Estatal de las Locales Comunistas de Veracruz, después de haber escuchado el informe de la delegación del Comité Central del Partido sobre los acuerdos de la última Conferencia Nacional, y después de una discusión amplia y nutrida sobre la actual situación económica y política que prevalece tanto en el Estado de Veracruz, como en la República en general, resuelve:

1o.—Aprobar en todas sus partes los acuerdos tomados en la última Conferencia Nacional del Partido.

2o. Considerar como inminente en el país el peligro de una nueva guerra civil provocada por los elementos reaccionarios y enemigos de la clase trabajadora.

3o. Pedir al Comité Central del Partido que ponga toda su atención en la agitación y en la preparación de las masas obreras y campesinas contra el movimiento armado de la reacción y de los generales reaccionarios, y a favor de una Junta Nacional Revolucionaria del proletariado, para lograr mediante los postulados de la revolución y para el establecimientos en México de un Gobierno Obrero y Campesino.

4o. En lo que se refiere a la situación en el Estado de Veracruz, las Locales Comunistas lucharán con todo empeño y energía por la unificación de las masas obreras y campesinas del Estado, en defensa de sus derechos e intereses; por una nueva legislación del trabajo, conforme al proyecto presentado por el Bloque Obrero en la Convención Obrero-Patronal; por la creación de los Consejos obreros en los talleres, fábricas y campos industriales; por el armamento de la clase campesina y la creación de guerrillas y Defensas Comunales bajo el mando y control directo de las Comisiones agrarias y organizaciones campesinas, y por la creación de fuertes núcleos comunistas en todos los regimes y distritos del Estado.

5o. Respecto a la formación del Bloque Obrero y Campesino y a la campaña por la sucesión presidencial, la Conferencia Estatal indica de todas las Locales y de cada uno de sus colaboradores la más rápida, activista y constante actividad para la creación de comités locales y de los Bloques Obrero y Campesino, y en general para todo el trabajo de agitación, organización y propaganda que implica la campaña a favor del programa aceptado en la Convención Nacional del Bloque Obrero y Campesino y para el triunfo de su candidato presidencial."

Esta resolución tiene una importancia trascendental. Es una demostración franca a favor de una intervención activa de nuestro Partido y de todo el proletariado revolucionario en la lucha que se avecina. Los compañeros de Veracruz, con mucha razón, piden al Comité Central que ponga "toda su atención en la agitación y preparación de las masas". Si el Partido acepta que la guerra civil es "un peligro inminente"; si el Partido ha tomado la decisión de luchar con un programa y con un candidato propio e independiente, y si el Partido propaga la constitución de un Gobierno Obrero y Campesino en México, el Comité Central del Partido, y el Partido todo deben cesar los cambalaches innecesarios.

No la guerra sufrimos, como en la guerra de clases, hay reglas que obligan estrictamente a los pobres y a los débiles. Una de esas reglas fundamentales es que no hay manera de defender de entrar en una lucha franca y abierta por la conquista del poder, todo trabajo que no ayude y contribuya de una manera directa a la organización y preparación de esta lucha, debe considerarse como superfino y hasta dañino, puesto que absorve y distrae la atención de las masas o impide que éstas se den perfecta cuenta de la situación. El partido que, enfrentando la necesidad de la conquista del poder dentro de un período y dentro de una situación dada, se compone de diversos problemas diferentes y no concentra toda su atención y toda su actividad en la organización y preparación de la lucha encaminada, con toda seguridad muerde hasta la derrota y el fracaso.

Por eso la resolución tomada en la Conferencia Estatal de nuestros compañeros de Veracruz en su punto tercero "recomendando" al Comité Central del Partido, sino en lugar de ello, una palabra de orden para el mismo Comité Central, para el Partido todo y para todo el proletariado revolucionario.

Mientras la resolución y no hayan medio para organizarlo y preparar la toma del poder, todo lo demás sobra.

K. MARCHE.

SOCORRO ROJO

(BOLETIN del Secretariado del Socorro Rojo Internacional para Mexico, Antillas, Centroamerica, Venezuela, Colombia y Ecuador.)

México, D. F., febrero [illegible]

LIBERTAD PARA CASTRILLON.—Teníamos la seguridad de que los trabajadores responderían a [illegible] que hicimos para promover [illegible] en agitación para obtener [illegible] del compañero Castrillón [illegible] veinticuatro años de cárcel [illegible] Colombia, por su participación [illegible] última huelga bananera.

Las autoridades de Colombia se han puesto de parte del imperialismo yanqui. Los trabajadores del mundo se ponen de parte de Castrillón. Hemos recibido las primeras cartas y telegramas que contienen protestas por la injusticia que se comete con el compañero Castrillón.

Es necesario y urgente que todos los trabajadores participen en este movimiento que pondrá en libertad al compañero Castrillón en el curso del presente año. Muy especialmente a los trabajadores de México, que tantas veces han demostrado su solidaridad en casos semejantes, hacemos nuestro llamado. En todos los Estados, en todos los pueblos, dondequiera que haya una organización, donde [illegible] haya un grupo de trabajadores, debe dejarse sentir la protesta.

MELLA Y MONTENEGRO.— En numerosas organizaciones de la República, según cartas que figuran en nuestro archivo, se ha protestado en Asamblea por el asesinato de Montenegro, equiparándolo al caso Mella. Mella fue asesinado en México por esbirros del tirano Machado de Cuba. Montenegro fue asesinado en Curazao, posesión holandesa, por esbirros del tirano Juan Vicente Gómez, de Venezuela. Las protestas demuestran que los trabajadores no están dispuestos a tolerar que adquiera carta de ciudadanía el nuevo procedimiento iniciado por Machado y rápidamente imitado por Gómez. Agradeceremos a todas las organizaciones nos comuniquen los acuerdos que tomen al respecto.

COMUNA DE PARIS. La Local de la ciudad de México, de la Liga Pro-Luchadores Perseguidos (Sección Mexicana del Socorro Rojo Internacional está organizando la Semana de la Comuna de Paris (18 de marzo), dentro de la cual se celebra al mismo tiempo el VI aniversario del Socorro Rojo Internacional. Durante la semana, del 18 al 25 de marzo, se darán mítines en todos los barrios de la ciudad, sobre la base de los sectores de barrio que se están constituyendo. Los grupos de fábrica, talleres, etc., se agregarán, para esta conmemoración, a los sectores.

El Comité Nacional está dando también los pasos necesarios para que en todas las localidades de la República se conmemoren ambos acontecimientos.

El Secretariado, por su parte, se está dirigiendo a todas las Repúblicas del Caribe para que en la medida de lo posible en ningún país pase desapercibida la fecha de la Comuna de Paris.

NUESTRA CIRCULAR. El Comité Nacional se ha dirigido a todas las organizaciones del país pidiendo la adhesión, o ratificación de adhesión, según el caso, al Socorro Rojo. Es de esperarse que las organizaciones responderán a la mayor brevedad.

ESCUELA ROJA. En la Asamblea General Distrital, para la cual se invitará a todos los miembros del Distrito, y que se verificará la próxima semana, se inaugurará la Escuela Roja, en la que se darán cursos a los compañeros que deseen compenetrarse de las finalidades y tareas del Socorro Rojo y los que realizan trabajo de organización del mismo.

CARNETS. Los compañeros inscritos en el Socorro Rojo, pueden pasar cualquier día de seis y media de la tarde (18 horas) en adelante para obtener sus carnets de miembros.

EXCURSIONES. La excursión del último domingo constituyó un verdadero éxito. Se visitó el pueblo de Xochiaca del Estado de México, donde se preparó un mitin que tendrá lugar uno de los próximos domingos.

El domingo 24 de los corrientes la excursión del S. R. I. visitará la Hacienda del Risco, y los pueblos vecinos de San Juanico, San Pedro Xalistoc y Santa Clara. Quedan invitados todos los miembros y simpatizantes del Socorro Rojo que deseen concurrir.

La orientación definitiva de las excursiones en el sentido de la propaganda ha despertado gran entusiasmo entre todos los compañeros, asegurando completamente el éxito de la próxima.

En cada excursión se nombra la comisión responsable de la siguiente en una breve asamblea en la que todos los excursionistas participan con su opinión y su voto.

BOLETIN DE PRENSA. Esta semana reciben nuestro boletín mimeográfico todos los periódicos simpatizantes de la República. La próxima semana se hará extensivo este servicio a todo el Caribe. En la Semana de la Comuna de Paris se inaugurará nuestro "Servicio Prensa S. R. I." de información mundial.

CAMPAÑA J. A. MELLA. La campaña de Reclutamiento Julio Antonio Mella se sigue desenvolviendo con los mejores resultados. El número de miembros del Socorro Rojo aumenta cada día. En motivo de estimular el entusiasmo con que acuden los compañeros a nuestras oficinas para inscribirse.

Departamento de Prensa.

CENTRO DE ESTUDIOS MARXISTAS



La Rebelión Cristera en Jalisco

Después del atentado contra el Presidente de la República, tres nuevas salidas de trenes han venido a indicar que los cristeros no han sido batidos y que lejos de extinguirse, se han multiplicado en número y en actividad. La prensa de la capital no puede o no quiere publicar todas las noticias de ataques a poblados y ciudades que diariamente llevan a cabo los cristeros. Y cada día cada atentado trae consigo una lista de muertos, campesinos casi siempre que desarmados o provistos de pésimas armas no pueden defenderse contra las bandas reaccionarias.

El Estado más azotado por la rebelión es el de Jalisco, casi limítrofe con los controlados por la "familia sonorense". De Jalisco partió la expedición punitiva contra Sonora en 1920; y fué cuando ocuparon Jalisco las fuerzas constitucionalistas, cuando pudieron dominar el centro del país y batir al bastión. Jalisco ocupa, pues, una posición importante para las futuras luchas.

La prensa nos ha traído la noticia de preparativos de rebelión en el Noroeste del país. Los telegramas de fidelidad no bastan a disipar la zozobra creada por los discursos del licenciado Valenzuela y, sobre todo, por los inexplicables movimientos militares del general Manzo. Y mientras esto ocurre en Jalisco, en el lugar donde tendrá que resolverse el conflicto entre los militaristas y la Federación, es donde las bandas cristeras casi dominan el campo. Se ha señalado ya el coqueteo del valenzuelismo con los cristeros; pero si no existe aún un entendimiento, nada difícil es que más tarde llegue a haberlo, y entonces los generales del Noroeste contarán con las fuerzas que ahora poseen y además con las bandas cristeras que aumentan cada día.

¿Qué se debe hacer? La población campesina de Jalisco está sufriendo por la miseria y por la guerra, por los asaltos de los cristeros y por las "concentraciones" que ordenan los jefes militares, y sin embargo no se logra el exterminio de las bandas asesinas. Se anuncian cada semana ofensivas, cuando lo que debe hacerse es entregar armas a los agraristas y a los ejidos, a los que desean luchar y luchan efectivamente por que termine la rebelión que los hambrea y que los mata. De no hacerse esto, las voladuras, los ataques y las capturas de poblados y ciudades, con las consiguientes matanzas de campesinos y obreros, seguirán a la orden del día.

El proletariado y los campesinos de todo el país deben exigir que se arme a los obreros y campesinos de Jalisco; que se les arme porque las tropas federales no son capaces de dominar la rebelión, y porque a cada momento que pasa la rebelión se allega más elementos, recluta más descontentos e ignorantes, y en no lejano momento puede llegar a unificarse con los nuevos latifundistas que preparan su revuelta.

No queremos más planes, ni noticias sobre formidables campañas; queremos que se acabe con las bandas asesinas que siembran la muerte y la miseria en los hogares de nuestros hermanos.

PACTO DE SOLIDARIDAD

Entre la Asamblea Pro-Unificación Nacional Obrera y Campesina de México -Fundadora de la Confederación Sindical Unitaria- y la Liga de Educación Sindical de los Estados Unidos

El período actual, de tremenda agresión del imperialismo americano, hace imperativa la más estrecha unidad de acción entre la Asamblea Nacional para la unificación de los obreros y campesinos de México y la Liga de Educación Sindical, movimiento revolucionario sindical de los Estados Unidos.

En esta lucha unida contra el imperialismo americano, la Liga de Educación Sindical se obliga especialmente a aportar toda su ayuda, particularmente en la lucha armada de los pueblos de América contra el imperialismo de los Estados Unidos y por su verdadera independencia nacional.

Nos obligamos a solidarizarnos en todas las acciones que se efectúen en apoyo del programa de lucha de clases de la Liga de Educación Sindical y de la Asamblea Nacional para la unificación de los obreros y campesinos contra todos los explotadores, tanto nativos como extranjeros, de las masas proletarias y agrarias.

Lucharemos mutuamente contra el peligro amenazador de una nueva guerra imperialista y por la defensa más enérgica de la Unión de Repúblicas Soviéticas Socialistas.

Nos ayudaremos mutuamente en nuestra oposición a toda racionalización capitalista de la industria a expensas de los trabajadores; combatiremos contra la explotación de las masas agrícolas por los terratenientes y por una vigorosa defensa de la organización de los trabajadores del campo.

Nos opondremos enérgicamente al fascismo y en general a todas las formas de la reacción en cualquier país.

La Liga de Educación Sindical y la Asamblea Nacional para la Unificación de los Obreros y Campesinos de México deben llevar a cabo una guerra a muerte contra la Confederación Obrera Pan-Americana y su "Doctrina Monroe del Trabajo."

Debemos limpiar por completo a todos los sindicatos, de los líderes corrompidos, amarillos y colaboracionistas.

Al mismo tiempo estrecharemos, nuestras manos sobre la base de la lucha de clases, tanto en la escala nacional como en la internacional, de acuerdo con las prácticas de la INTERNACIONAL SINDICAL ROJA para establecer una sola Internacional Sindical en todo el mundo.

¡VIVA LA SOLIDARIDAD DE LOS TRABAJADORES DE LOS ESTADOS UNIDOS Y DE MEXICO!

¡VIVA LA UNIDAD SINDICAL DE LOS TRABAJADORES DEL MUNDO ENTERO!

Juana DIAZ.
(Firmado).

Por la Asamblea Nacional para la Unificación de los Obreros y Campesinos de México.

Albert WEISBORD
(Firmado).

Por la Liga de Educación Sindical de los Estados Unidos.

POR LA COMISION ORGANIZADORA,

D. A. SIQUEIROS.

Cómo fue Asesinado el Compañero Montenegro

En nuestro número de fecha 9 del corriente dimos la triste noticia del asesinato del viejo revolucionario Hilario Montenegro, ocurrido en la isla de Cuba. Ahora que nos llegan cartas de allá, reiteramos nuestra protesta contra el cobarde asesino intelectual, digno hermano del Machado de Cuba.

Las condiciones en que el crimen fue cometido son verdaderamente espantosas. El viejo Montenegro acababa apenas de salir del hospital y estaba invalidado para defenderse. El asesino lo acompañó, fingiéndose su amigo, y cerca ya de su casa, cayó sobre él a puñaladas, infiriéndole más de veinte. Aprehendido el asesino, confesó que efectivamente le había asesinado a Montenegro por ser enemigo del tirano Gómez, y que sabía que de Venezuela habían salido otros comisionados con instrucciones de matar a tres más en distintas naciones.

Después de Mella, Montenegro ha caído en idénticas condiciones y por iguales móviles. ¿Cuántos seguirán todavía a nuestros compañeros? Las tiranías han aprendido del lacayo Machado la enseñanza del asesinato fuera del territorio. Un asesino capaz, oro para comprarlo y después oro para acallarlo: he aquí todo el método político contra los revolucionarios que estorban a las dictaduras.

Instrumentos del imperialismo, iguales en el crimen y en la ignominia, Gómez y Machado se han solidarizado entre sí con los asesinatos de Mella y Montenegro. Pero el proletariado y todos los revolucionarios del mundo se han solidarizado también contra las dos hienas de Wall Street y a favor de la obra por la cual luchaban las víctimas.

En todo el continente, los obreros y campesinos que a millares han cubierto ya el hueco de nuestros queridos muertos, deben protestar con la organización y con la acción. ¡Que los tiranos tiemblen del miedo de la impotencia al ver crecer la ola revolucionaria sobre todo el continente! ¡Que por cada muerto, reforcemos y extendamos nuestra organización!

Viene y tiempo empuña el fusil que ha de detener la marcha incontenible de las masas poniéndolas enfrente cadáveres. Nuestros muertos serán ciento y miles, pero no detendrán, sino que harán más rígida nuestra marcha y nos animarán a la lucha con su recuerdo y con su ejemplo.

Marx y Engels

EL MANIFIESTO COMUNISTA

En una época en que el proletariado sale apenas del estado rudimentario; en que, por consecuencia, sus ideas acerca de su posición social son todavía asaz fantásticas, semejantes descripciones fantásticas de la sociedad futura corresponden, en cierto grado, a sus propias aspiraciones, confusas aún e inconscientes, hacia una transformación general de la sociedad.

Por otra parte, estos escritores socialistas y comunistas encierran también elementos críticos. Atacan todas las bases de la sociedad actual, y desde este punto de vista han suministrado materiales de gran precio para servir al desarrollo intelectual de los trabajadores. En cuanto a sus proposiciones positivas tocante a la sociedad futura, tales como abolición de la oposición entre la ciudad y el campo, abolición de la familia, de la propiedad privada, del salario, proclamación de la armonía social, sustitución del Estado por una simple administración de la producción, todas estas proposiciones expresan simplemente la desaparición del antagonismo de las clases, de ese antagonismo que comienza apenas su desarrollo y del cual los socialistas en cuestión no conocen más que la primera fase, informe y poco definida. Sus proposiciones no tienen todavía pues, más que un sentido puramente utópico.

La importancia del socialismo y del comunismo crítico-utópico está en razón inversa del desenvolvimiento histórico. Estas doctrinas sublimes, que ora aparentan cernerse serenamente por encima de la lucha de clases, ora fulminan anatemas contra esta lucha, pierden toda importancia práctica, todo valor histórico a medida que se desenvuelve y toma consistencia la lucha de clases. En esto consiste que si los autores originarios de semejantes sistemas eran revolucionarios por muchos conceptos su adscripción formar siempre y en todas partes sectas reaccionarias. Estos se aferran a las añejas apreciaciones del maestro y las oponen al desarrollo histórico y progresivo del proletariado. Procuran aplacar la lucha de clases y reconciliar los antagonismos. Sueñan siempre con la realización experimental de sus utopías sociales: fundación de falansterios aislados o "colonias en el interior"; establecimiento de una pequeña Icaria u otras ediciones en 32o, de la "Nueva Jérusalem"; y para levantar todos estos castillos en el aire se ven forzados a recurrir a la filantropía burguesa y a su bolsa. Poco a poco caen en la categoría de los socialistas conservadores o reaccionarios, de que hemos hablado ya, y de los cuales no se distinguen más que por una pedantería más sistemática y por una fe ciega en los efectos maravillosos de su ciencia social.

Estos sectarios se oponen, por lo tanto, obstinadamente, a todo movimiento político que venga de parte de los obreros, movimientos cuya fuente no puede ser otra que la falta de fe en el nuevo evangelio.

Los owenistas en Inglaterra y los fourieristas en Francia, ponen obstáculos, unos, a los cartistas, y otros, a los reformistas.

CAPITULO IV

ACTITUD DE LOS COMUNISTAS CON RELACION A LOS DIFERENTES PARTIDOS DE LA OPOSICION RADICAL

La actitud de los comunistas con relación a los partidos obreros ya constituídos ha sido determinada en el capítulo segundo; no nos queda, pues, nada que decir respecto a su conducta con los cartistas ingleses y con los REFORMERS agrarios de los Estados Unidos.

A la vez que toman parte en la lucha para la realización de los fines e intereses inmediatos y momentáneos de la clase trabajadora, los comunistas representan, en medio del movimiento actual el movimiento venidero.

En Francia, los comunistas sostienen al partido democrático socialista en su lucha con la burguesía conservadora o radical, al mismo tiempo que se reservan el derecho a someter a su crítica las frases e ilusiones que emanan de la tradición revolucionaria (1)

En Suiza sostienen a los radicales, sin ignorar que este partido se compone de dos elementos contradictorios: demócratas socialistas, en el sentido francés de la palabra, y burgueses radicales.

En Polonia se colocan junto al partido que ve en una revolución agraria la condición esencial de la emancipación nacional, junto al mismo partido que en 1846 llevó a cabo la insurrección de Polonia.

En Alemania, tan luego como la burguesía obre revolucionariamente, el partido comunista peleará a su lado contra la monarquía absoluta, contra la propiedad feudal y la pequeña burguesía de los gremios. Pero no perdona medio alguno para desarrollar en los obreros la conciencia del antagonismo que existe entre la burguesía y el proletariado, de suerte que, cuando se halle establecido el imperio de la burguesía, los obreros alemanes puedan convertir en armas contra la misma burguesía las condiciones sociales y políticas que entraña el régimen burgués, y que, derribadas del poder las clases reaccionarias, comience consagrada la lucha contra la burguesía.

Los comunistas deben concentrar su atención en Alemania, porque este país se halla en vísperas de una revolución burguesa, revolución que va a realizarse en condiciones más avanzadas de civilización general, y con un proletariado mucho más desarrollado que cuando estalló en Inglaterra la revolución del siglo XVII, y en Francia la del siglo XVIII. La revolución burguesa alemana no puede ser sino una revolución proletaria.

En una palabra, los comunistas sostienen en todas partes cualquier movimiento revolucionario contra las condiciones sociales y políticas existentes.

En todo estos movimientos se aplican sobre todo a la cuestión de la propiedad, sea cualquiera el grado de desenvolvimiento en que la encuentren como la cuestión fundamental.

Finalmente, los comunistas trabajan por doquiera para establecer la unión y la inteligencia de los partidos obreros de todos los países.

Los comunistas no se cuidan de esconder sus miras ni su fin, y declaran abiertamente que no pueden alcanzar esta finalidad, sino derribando por medio de la fuerza todo el orden social existente. Tiemblen las clases dominantes ante la revolución comunista que se prepara. En esta revolución los proletarios no tienen nada que perder más que sus cadenas y tienen en cambio todo un mundo que ganar.

¡PROLETARIOS DE TODOS LOS PAISES, UNIOS!!

(1) No hay que olvidar que este manifiesto fue escrito en 1847, cuando la situación de las fuerzas políticas organizadas era muy distinta de la actual. NOTA DE LA REDACCION.

Contra el Clericalismo

Resolución de la Asamblea Nacional de Unificación Obrera y Campesina sobre la situación y peligro del Clericalismo en México.

La Asamblea Nacional de Unificación Obrera y Campesina, teniendo en cuenta la existencia actual de un conflicto entre el gobierno de México y el clero de la Iglesia católica, apostólica romana, así como también la relación que dicho conflicto tiene con las organizaciones sindicales y agrarias del país, resuelve:

El actual conflicto es la consecuencia de todo el proceso histórico del país, puesto que los españoles trajeron a México más que el predominio de los reyes llamados católicos (no debe olvidarse que Alfonso XIII es "su majestad católica" oficialmente) el predominio del papa en Roma. Igualmente todo un siglo de fricciones y conflictos entre la Iglesia y el Estado sirven en México de antecedente al que hay actualmente entre ambos poderes de la burguesía y que es esencialmente obra del celo y de la competencia entre dos podgres opresores, por la hegemonía sobre las masas.

El actual conflicto tiene origen inmediato en el cumplimiento del artículo 130 constitucional y de las leyes reglamentarias dictadas al efecto bajo la administración del general Calles; es, por tanto, un caso de desacato a la ley.

En el actual conflicto no hay oposición de intereses morales entre la Iglesia y el Estado. Tampoco una seria oposición de intereses, puesto que hasta ahora el Estado y la Iglesia han esquilmado la oveja sin dificultades. Pero es indudable que la expansión económica de la pequeña burguesía encuentra en el poder de la Iglesia-más reaccionario-un obstáculo sensible al cumplimiento de su destino histórico.

En el conflicto actual, la Iglesia ha tenido de su parte al imperialismo, a los conservadores y ultramontanos de todo el mundo, a la clase de los grandes terratenientes, a la mayor parte de la intelectualidad mexicana, al comercio y a la industria y a un conglomerado contingente numeroso de hombres pobres, de las capas más humildes de la sociedad, entre los cuales por desgracia abundan obreros sindicalizados y campesinos asalariados, estos últimos en los Estados del Centro y del Occidente del país. Por su parte, el Gobierno contó desde el primer momento con la solidaridad obrera y campesina, no sólo de la genuinamente revolucionaria, sino de la que forma parte de ese "proletariado burgués" de que hablaba Engels. También han estado con el Gobierno la masonería liberal, los pequeños propietarios y comerciantes, liberales también; por último, la ayuda internacional de los obreros revolucionarios, intelectuales avanzados e intelectuales.

El conflicto religioso de México es un conflicto que se ha presentado y se presentará en todos los países del mundo. Ya el fascismo en Italia lo está resolviendo entregándose a la Iglesia, en forma tal que se gestiona devolverle el poder temporal, fijándole territorios fuera del Vaticano. Es decir, dentro de Italia se trata de crear un nuevo Estado al cual no se extenderá la preponderancia de las camisas negras, sino de las sotanas negras también. Por todo esto, los trabajadores deben fijar su criterio y realizar una labor societaria para la resolución del conflicto, ya que el gobierno de México no encamina a resolver a las exigencias de la Iglesia y sólo espera una oportunidad que le parezca decorosa. Hasta este momento, de parte del gobierno hay tolerancia y deseo de arreglo. De parte de la Iglesia hay intransigencia y deseo de que sea el Gobierno quien se rinda. Quiere la victoria para el catolicismo.

En el desenvolvimiento del conflicto han entrado en juego factores que no son religiosos: por ejemplo, en el movimiento armado toman parte hombres que, nunca fueron catalogados como fanáticos, ni siquiera como católicos, sino que han vivido desde 1910 en la productiva industria de asonadas y matanzas. Estos bandidos cuentan con la ayuda del comercio y de la industria, a cambio de su ayuda en la lucha contra los comunistas obreros. Y es preciso manifestar también que en Jalisco y Michoacán hay trabajadores sindicalizados que son agentes de los rebeldes, los cuales de cuando en cuando intimidan y les llevan o quitan víveres, provocando incluso a los fieles para la destrucción de los organizadores y la muerte de los mejores militantes.

(Concluirá.)

LOS CANTOS DEL PUEBLO

Nosotros lo Vengaremos

Corrido cantado por los agraristas de las regiones cercanas al puerto, en la manifestación de protesta por el asesinato de Mella efectuada en Veracruz el 13 de Enero.

(Música de "La Virgencita").

El jueves 10 del presente
enero que no ha pasado
mataron a Julio Mella
los esbirros de Machado.

ESTRIBILLO (dos veces):

Mella se ha muerto,
ay, compañeros,
pero nosotros
lo vengaremos.

Toditos los campesinos,
esos de la roja estrella,
venimos a protestar
por la vil muerte de Mella.

(Estribillo.)

No le hace que los gobiernos
se vuelvan imperialistas,
si en todas partes existe
el Partido Comunista.

(Estribillo.)

Proletariado cubano,
tu duelo compartiremos
en la contienda social
en que pronto nos veremos.

ESTRIBILLO:

Mella se ha muerto,
ay, compañero,
pero nosotros
lo vengaremos.

Epigmenio GUZMAN.

El Aniversario de "El Machete"

(Viene de la Página 1.)

tivo. Quien lee sus páginas, encuentra en ellas todo lo que interesa al movimiento obrero y campesino: las huelgas, la lucha política, el llamamiento a la solidaridad. Y no meras noticias, sino que cada noticia tiene como objeto determinar un PENSAMIENTO y una ACCION para cristalizar en algo organizado.

EL MACHETE ha contribuido a organizar muchos sindicatos, comunidades, ligas obreras y campesinas, y nuestro Partido tiene en él a su más activo organizador. No hay organización que se considere revolucionaria, que no lea y difunda nuestro MACHETE.

Así, paso a paso, señalando siempre con crudeza, alentando y aconsejando para la acción, nuestro periódico ha conquistado ya un puesto en el corazón y en el cerebro de las masas. Su influencia crece cada día.

EL MACHETE, AGITADOR FUERA DE LA REPUBLICA

Esta tarea múltiple que cumple EL MACHETE, no sólo la cumple en el territorio de la República. EL MACHETE sale de las fronteras; llega por recónditos caminos a Cuba; pasa las "líneas" y agita y organiza a los millares de trabajadores mexicanos y de habla española en los Estados Unidos, en donde circulan 1,520 ejemplares; pasa las fronteras del Sur (sobre la vigilancia de los sabuesos guatemaltecos), llega a El Salvador, a Honduras y a Nicaragua, donde es leído por las tropas de Sandino, para las cuales es familiar y grato.

EL MACHETE ha llegado a ser conocido en toda la América Latina. Tarjetas, saludos, artículos nos llegan cada día del Ecuador, de Colombia, del Perú, de la Argentina, del Uruguay... ¡Con cuánta emoción hemos leído los campesinos de El Salvador caminan cada semana más de treinta leguas para recoger en Chalchuapa nuestro periódico, que les lleva el mensaje del verdadero México revolucionario!

LAS ULTIMAS CAMPANAS NACIONALES

"EL MACHETE" es incansable: los trabajadores alaban siempre su filo valiente, que nada ni nadie ha conseguido embotar. El ha despertado a las grandes masas; él ha hecho la campaña para la constitución del Bloque Obrero y Campesino; él ha cooperado, con sus noticias y llamamientos, a la constitución de la Confederación Sindical Unitaria; él ha destruído el prestigio de los líderes traidores; ha señalado a los Jefes de Operaciones que persiguen y asesinan a los trabajadores; ha levantado siempre la voz y la mano para caer al traidor o al verdugo.

¡Vida fecunda y llena de acción la de EL MACHETE!

LA COOPERACION DE LAS MASAS

Pero, ¡cuántas fatigas, cuánto esfuerzo representa el periódico levantado en estos cinco años! Incluso muertos—entre ellos el camarada Tobón—ha costado el difundir y sostener EL MACHETE!

Llegamos al actual tiraje de 15,000 ejemplares por la cooperación activa de nuestros agentes y corresponsales, que extienden el periódico por todo el país, que lo informan, que lo hacen actual y necesario para las masas trabajadoras.

Pero todavía falta mucho para que el proletariado haya asegurado definitivamente a su vocero. (Todos nuestros lectores conocen el enorme déficit de EL MACHETE.) La burguesía paga su prensa; del mismo modo, el proletariado tiene que pagar la suya para que le pertenezca íntegramente. EL MACHETE no es exigente; sólo pide que se le pague. CINCO CENTAVOS NADA MAS POR CADA LECTOR Y "EL MACHETE" ESTARA A SALVO, podrá aumentar su tiraje, estabilizar su Administración, aumentar sus páginas, dar cabida a todas las informaciones que hoy no puede publicar por falta de espacio.

El 13 de marzo cumplirá nuestro MACHETE cinco años de vida. El proletariado ha sabido darse ya un periódico independiente; pero ahora debe saber sostenerlo.

Tenemos actualmente 542 corresponsales y 434 agentes. Estos números deben duplicarse. Nuestro tiraje es de . . 15.000 ejemplares. El número de aniversario debe llegar a los 25.000!

El número de aniversario contendrá artículos especiales de los compañeros Diego Rivera, Hernán Laborde, David A. Siqueiros, Jorge Contreras, R. Gómez Lorenzo, Enrique Martín, Rafael Carrillo, Gustavo Machado, etc. etc.

De este número especial, todas las Locales del Partido, todos los sectores y células, todas las comunidades y los sindicatos deben hacernos su pedido con anticipación!

¡Arriba EL MACHETE! ¡Por los . . . 25.000 ejemplares! ¡Por la prensa proletaria!

¡Por el Bloque Obrero y Campesino!

Medio Día de Salario para los Mineros Huelguistas de Jalisco

(Viene de la Página 1.)

El Favor del Monte, etc., constituyen el cuartel general de la futura Federación Nacional Minera que libertará a los trabajadores mineros de toda la República.

Por lo anteriormente expuesto, y de acuerdo con lo aprobado en la Asamblea de Unificación, este Comité se dirige a ustedes con carácter de urgente, en la forma que lo exponen las proposiciones siguientes:

PRIMERO: Pídase a todas las organizaciones confederadas señalen medio día de salario para ayuda de los camaradas de Piedra Bola, Jiménez y Amparo.

SEGUNDO: Esta ayuda debe ser recabada en el transcurso de la semana del 17 al 24 del corriente.

TERCERO: Las cantidades que se colecten deberán ser enviadas directamente al Tesorero del Secretariado de la CONFEDERACION OBRERA DE JALISCO, compañero Jesús Olvera (Dirección: Guadalajara, Jalisco, calle Morelos 189, Confederación Obrera de Jalisco). A la vez deberá informarse de los envíos que se hagan, al compañero Tesorero de esta Confederación Unitaria, Valentín S. Campa.

CUARTO: Mediante una activa agitación educativa, debe explicarse sindicato por sindicato la importancia de la ayuda que se pide.

QUINTO: Al mismo tiempo, todos y cada uno de los sindicatos confederados deben mandar en el transcurso de la misma semana TELEGRAMAS o CARTAS DE ENTREGA INMEDIATA al Secretario de Industria, señor De Negri, urgiéndole la rápida tramitación del conflicto por la Junta Federal y la absoluta justicia para los obreros en huelga.

SEXTO: Cuanto se envíe al compañero Tesorero, se enviará también a las Cámaras, al Presidente de la República y al Secretario de Trabajo, exigiendo la solución justiciera del conflicto, esta Confederación enviará el expediente respectivo, con objeto de que se recojan firmas de todos los obreros organizados y de los trabajadores en general. Estas firmas deben recogerse en el transcurso de la misma semana señalada para las cuotas de dinero, y enviarse lo más pronto posible a esta Confederación.

ASUNTO DE PLATANEROS DE SANTA CRUZ Y SAN BARTOLO, DE VERACRUZ Y OAXACA.

Como al mismo tiempo que será tratado el asunto de los mineros de Jalisco será tratado el de los plataneros de Veracruz y Oaxaca, que pertenecen a esta Confederación, nos permitimos solicitar sobre este asunto lo que a continuación se expresa:

PRIMERO: Mándense TELEGRAMAS o CARTAS DE ENTREGA INMEDIATA al señor Secretario de Industria, respaldando en todo y por todo la acción de nuestros camaradas plataneros de SANTA CRUZ Y SAN BARTOLO, y pidiendo se les haga justicia frente a las actividades de elementos criminales que los explotan desde hace largo tiempo.

SEGUNDO: Estos telegramas o cartas deben enviarse separadamente de los que se envíen sobre el asunto de los mineros de Jalisco.

XXX

IMPORTANTE: Tanto de los telegramas como de las cartas que se envíen sobre los asuntos de mineros y plataneros, deberán mandarse copias a esta Confederación, para los fines posteriores de nuestros trabajos en favor de ellos.

En espera de que se preste a nuestros camaradas la ayuda solidaria que se solicita, quedamos de ustedes por la emancipación de la clase trabajadora.

El Secretario General, D. A. SIQUEIROS.

El Secretario de Actas, B. LOS ARMENDARIZ.

CENTRO DE ESTUDIOS MARXISTAS

EN TEZIUTLAN, PUEBLA, HAY UNA DICTADURA MILITAR

LOS QUE PAGAN LA CAMPAÑA DEL BLOQUE OBRERO Y CAMPESINO

Llamamiento a todos los Miembros del Bloque y a la Clase Trabajadora del País



Todos los trabajadores conscientes deben percatarse de la enorme importancia que tiene la ayuda económica al Bloque Obrero y Campesino.

Al constituir el Bloque Obrero y Campesino, la clase trabajadora demuestra que no quiere seguir siendo la carne de cañón de la pequeña burguesía ex-revolucionaria, sino que, llegada a su mayoría de edad, está dispuesta a luchar por sus propios fines: es decir, por su emancipación efectiva. Y si es así, todo obrero y campesino consciente debe comprender que esta lucha no podrá llevarse adelante sin dinero. La organización, la propaganda el sostenimiento de la oficina, la jira del candidato, todo esto costará dinero. ¿Y de dónde vamos a sacarlo si no lo aportan los trabajadores mismos? Seguramente que la burguesía y los reaccionarios no nos proporcionarán elementos para combatir a sus candidatos. Es, pues, indispensable que nosotros mismos soportemos el peso económico de la lucha.

Y esto, que es indispensable, es perfectamente posible.

Es claro que un obrero o campesino no podría desembolsar quince o veinte pesos; pero sí puede desprenderse sin sacrificio de diez, veinte o cincuenta centavos, y de diez en diez, de veinte en veinte y de cincuenta en cincuenta se formara el fondo con que el Bloque Obrero y Campesino llevará a cabo su campaña.

Además, hay numerosos compañeros que perciben sueldos regulares y están en condiciones de contribuir con sumas de mayor importancia.

Hacemos, pues, un llamamiento a todos los obreros y campesinos y a todos los simpatizantes de nuestra causa, a fin de que inmediatamente inicien su contribución, cada uno en la medida de sus posibilidades.

México, febrero 20 de 1929.

El Presidente, Diego Rivera.—El Tesorero, Luis G. Monzón.

Correspondencia del taller y del campo

EL ORGANO DE LOS OBREROS Y CAMPESINOS

TRABAJADORES UNIDOS DE "LA TOLTECA". San Marcos, Hgo.

Al compañero R. Carrillo,
Director de EL MACHETE.

Querido compañero: Por medio de la presente le estamos comunicando que en la sesión general verificada el día 9 del corriente, se acordó nombrar órgano de este Sindicato al viril periódico que sin medir peligros ha estado defendiendo los intereses de todos los trabajadores, y ha sido por esto por lo que hemos tomado el acuerdo que le estamos comunicando.

Asimismo se tomó el acuerdo de luchar por que el periódico tenga en este lugar el máximo de circulación. En lo sucesivo será esta agrupación la que velará por que el periódico sea leído por todos los trabajadores lugar.

Sin otro particular de momento, y deseando éxito a EL MACHETE, nos es grato quedar suyos por la unificación revolucionaria de todos los trabajadores.

"UNIDOS VENCEREMOS".

San Marcos, Hgo., a 12 de Febrero de 1929.

Por el Comité Ejecutivo Provisional:

Secretario General, NEREO DE LA VEGA. Secretario del Interior, AUGUSTO LOPEZ. Secretario de Relaciones, FRANCISCO MONTOYA.

EL MACHETE agradece profundamente esta demostración de confianza y de solidaridad que hacen los camaradas obreros de "La Tolteca", y que es un estímulo más en su lucha por la liberación de la clase explotada. Hoy como ayer y mañana como hoy, EL MACHETE sabrá ser digno de la confianza que le dispensan los obreros y campesinos de Mexico.

LOS GENERALES GABRIEL Y ELPIDIO BARRIOS SEÑORES DE HORCA Y CUCHILLO

Los representantes de los pueblos de Guytamalco y otros de la región de Teziutlan, Pue., han dirigido al Presidente de la República y a las Secretarías de Industria y Guerra y Marina un detallado memorial denunciando los atentados de que han sido víctimas por parte de las tropas federales al mando del general Gabriel Barrios.

La principal queja de los campesinos consiste en que el general Elpidio Barrios —hermano de Gabriel Barrios— los obliga a trabajar gratuitamente en la restauración de los caminos carreteros, utilizando para esta arbitrariedad su cargo de jefe de la guarnición en Teziutlán. Los oficiales obligan a ejecutar los trabajos forzados, a palos y culatazos, haciendo que muchos campesinos pierdan sus trabajos por cumplir la obligación que [illegible] dura militar. Como si [illegible] todavía se los catean [illegible] atenta contra ellos, [illegible] nados los compañe[illegible] Bernardino Castro, [illegible] Juan Camacho. Otros compañeros [illegible] sido obligados a abandonar [illegible] res para no ser víctimas también.

Al tener conocimiento [illegible] organizaciones hab[illegible] contra el a la Pres[illegible] blica, el general Elpi[illegible] to que el Presidente [illegible] mandará en México, [illegible] do en la ciudad "es [illegible] bierna".

Los compañeros campesinos de la región de Teziutlán han solicitado la intervención inmediata del [illegible]

Los Sindicatos de...

(Viene de la 4a. plana.)

do poblano es enemigo de los "vaquetones". Las autoridades trataron de impedirla, pero la fuerza de la masa obrera ya convocada se impuso, y el acto se llevó a cabo con grandes proporciones.

En todo el Estado de Puebla los sindicatos están abandonando en manos de los líderes el cascarón vacío de las organizaciones cuyos comités controlan los "vaquetones", y se agrupan fuera de su mangoneo, dispuestos a constituir una poderosa fuerza proletaria organizada, tanto local como nacionalmente. Cada día gana más terreno la tendencia a unificarse con los elementos obreros y campesinos que constituyen la Confederación Sindical Unitaria de México.

Según noticias recibidas aquí, los amarillos de Atlixco, ante la pérdida de la dirección y despechados por su fracaso, han atropellado a los compañeros de la factoría "El Volcán". Esto acabará de consumar su desprestigio.

EL CORRESPONSAL.

Desarmando a los Agraristas...

LA ACTUACION DE URBALEJO

Al llegar el general Francisco Urbalejo como Jefe de Operaciones en el Estado de Durango, de un solo golpe ha destruida la inteligencia establecida entre el elemento militar y los campesinos influenciado desde el principio por los capitalistas, clericales y latifundistas descontentos con las leyes agrarias, el general Urbalejo comienza por fomentar la organización de las fuerzas agraristas, poniendo al frente de las Defensas Civiles a elementos reconocidos como caciques, asesinos de agraristas, capataces y mayordomos de hacienda, siendo secundado en esta labor por el entonces Gobernador, el caballero Colón Enrique R. Sajera. Ahora Urbalejo está de acuerdo con el teniente Amaya, que si no es cabecilla es un decidido enemigo del reparto de tierras. Por eso cuando el general Urbalejo mata o manda matar a los campesinos que reclaman tierras ejidales, el Gobernador nada dice. Tanto el general Calles como el actual Presidente de la República tienen datos precisos sobre esta situación, pero hasta hoy no se ha hecho nada para remediarlo.

A CAMPAÑA BAJO LAS ORDENES DEL ENEMIGO!

El actual conflicto se ha presentado precisamente porque el general Urbalejo pretende que los agraristas armados salgan a campaña bajo las órdenes directas de elementos reaccionarios que se han destacado como enemigos de la organización campesina y como instrumentos de los terratenientes, que en Durango como en todo el país son los principales sostenedores del movimiento cristero. Nada menos que un señor Dámaso Cisneros, individuo renegado que se ha puesto al servicio de los latifundistas contra la organización campesina, fue nombrado jefe de las Defensas Civiles en el distrito de Canatlán. Y ante la actitud negativa de los camaradas campesinos para salir dizque a batir a los bandidos bajo semejante mando (lo que sería mas seguramente batirse a sí mismos) el general Urbalejo les ha manifestado que deben devolver las armas.

URBALEJO QUIERE MANOS LIBRES

Claramente se ve que el latifundista general Urbalejo no hace más que buscar un pretexto para el desarme de los agraristas duranguenos, que son un estorbo para sus planes reaccionarios. Estos planes han podido trasluc[illegible] ya por numerosos atentados contra los trabajadores organizados, especialmente por la ejecución de los miembros del Comité Agrario de Esperanza, compañeros Fortino Soto, Cirilo Pánuco y [illegible] Soto, que fueron colgados por las tropas federales.

LA AGITACION EN TODO EL PAIS

En la Liga Nacional Campesina [illegible] han estado recibiendo numerosos telegramas y cartas de organizaciones campesinas y obreras de toda la República pidiendo informes urgentes sobre lo ocurrido en Durango. Todas las organizaciones firmantes manifiestan su propósito de prestar plena solidaridad a los agraristas amenazados de quedar nuevamente a merced de las bandas clericales de las guardias blancas de los terratenientes y de la saña del general Urbalejo. A todos los telegramas y cartas recibidos se ha contestado en el sentido de que aún no se ha llevado a cabo el desarme anunciado, y que se está tratando el asunto ante el Presidente de la República.

Por su parte, EL MACHETE hace un llamamiento a todas las organizaciones obreras y campesinas para que con la mayor urgencia hagan llegar al mismo primer funcionario su protesta contra el intento del general Urbalejo para favorecer a la reacción desarmando a los agraristas.

Expulsados del P. C. en Puebla

PUEBLA, Pue., febrero 15.—Suplicamos a la Redacción del periódico EL MACHETE se sirva publicar en sus columnas, para el conocimiento de todos los trabajadores, lo siguiente:

Que con fecha de ayer han sido expulsados del Partido Comunista de México, por acuerdo de la Local Comunista de Puebla, tres individuos: Ricardo Garfias, Félix Manzano y Emilio Muñoz, que se colaron al Partido de los Obreros y Campesinos con fines completamente personales y convenencieros, pensando enriquecerse a costa de los trabajadores; pero después de ver frustradas sus esperanzas, comenzaron a "chismear" en la Local, a poner en pugna a unos elementos con otros y, en fin, querían dividir la Local. Pero pronto los compañeros conscientes miembros del Partido se dieron cuenta de la maniobra "política" de estos individuos, y por unanimidad los expulsaron del seno de la Local Comunista.

Suplicamos a todas las Locales y miembros del Partido Comunista que tomen nota de lo expuesto en la presente y que no se dejen sorprender por los elementos mencionados.

EL CORRESPONSAL VIAJERO.

Una Aclaración del B. O. y C.

Nos ha sido entregada para su publicación la siguiente carta del Bloque Obrero y Campesino:

Sr. Director de "El Universal Gráfico".

Presente.

Muy señor nuestro:

Muy atentamente suplicamos a Ud. se sirva ordenar se dé cabida en el diario que Ud. dignamente dirige, a las siguientes declaraciones:

Refiriéndonos a la información aparecida en "El Gráfico" de la tarde, de esta fecha, en la que se atribuyen ciertas declaraciones al candidato del Bloque Obrero y Campesino Nacional, C. Pedro V. Rodríguez Triana, y a uno de nuestros correligionarios, debemos declarar lo que sigue:

No es exacto que el autor de la nota haya hablado con el C. Rodríguez Triana; lo que hizo fue platicar con algunos compañeros del Bloque, quienes no le hicieron ningunas declaraciones formales, por la simple razón de que no estaban autorizados para ello.

En cuanto a lo que en la nota se afirma, debemos manifestar que si nuestro candidato no ha salido en jira todavía es porque el desarrollo del plan de trabajo establecido por el Comité Ejecutivo del Bloque no lo ha comportado así, mas no porque esté esperando "acontecimientos trascendentales", como dice la nota.

A su debido tiempo, el Comité Ejecutivo anunciará el principio de la jira de nuestro candidato, así como quiénes serán los que lo acompañen; por ahora toda indicación a este respecto es fantástica y falsa.

Por lo que se refiere a que el C. Rodríguez Triana lleva "un mensaje de paz" a los campesinos, debemos manifestar que no sólo a los campesinos, sino a todos los trabajadores en general trataremos de hacerles comprender que deben desoír cualquier insinuación que políticos ambiciosos puedan hacerles en el sentido de alterar la paz en beneficio de cualquier caudillo grande o pequeño.

El Bloque Obrero y Campesino apelará a la conciencia de clase de los trabajadores para evitar que sigan siendo el instrumento de intereses ajenos a los suyos, y tratará de hacerles comprender que, hoy por hoy, la única garantía de mejoramiento efectivo está para la clase trabajadora de la ciudad y del campo en el programa y candidato del Bloque Obrero y Campesino.

Y por último, trataremos de demostrar que el Bloque Obrero y Campesino podrá llevar al triunfo a su candidato e implantar su programa por la sola fuerza de la organización y por los miles y miles de votos de los obreros y campesinos conscientes, siempre y cuando se respete el voto popular y las elecciones no se conviertan en una burla a los votantes.

Agradeciéndole a Ud. la publicación de estas líneas, no dudando que usted no servirá hacerla por equidad y porque ellas interesan a todos los trabajadores de México, que forman la enorme mayoría de la población del país, quedamos de Ud. atte.

EL PRESIDENTE DEL BLOQUE
Diego RIVERA.
El Secretario General y de Relaciones,
Ursulo GALVAN.

México, febrero 20 de 1929.

Conferencia Comunista en el Estado de Veracruz

Los días 16 y 17 de este mes se verificó en la ciudad de Jalapa la primera Conferencia de las Locales Comunistas del Estado de Veracruz. Numerosas delegaciones de las Locales más importantes del Estado se reunieron con objeto de conocer los acuerdos y resoluciones tomados en la última Conferencia Nacional del Partido, y para discutir y resolver problemas de vital importancia relacionados con la situación de las masas obreras y campesinas en el Estado de Veracruz.

La Conferencia se inauguró el día 16, a las siete de la noche, con la presencia de los compañeros miembros de la Local de Jalapa, y de una fuerte delegación enviada por el Comité Central del Partido para informar a la Conferencia sobre la situación nacional y orientar debidamente la discusión sobre los diferentes problemas planteados por la orden del día.

El compañero que figuraba como Secretario del Comité Estatal, inauguró la Conferencia aclarando con unas cuantas palabras el objeto y la importancia de la reunión y poniendo a votación la orden del día que fue aceptada unanimemente por todos los delegados. El compañero Cruz, a nombre de la Local de Jalapa, saludó a los delegados y a la representación del Comité Central, deseando a la Conferencia un buen éxito en sus trabajos. Al compañero Cruz contestó en nombre del Comité Central del Partido el compañero Julio Ramírez, Secretario de Organización del mismo. El compañero Ramírez hizo resaltar la importancia que para el C. C. y para todo el Partido y para el movimiento revolucionario del país tiene el Estado de Veracruz, no sólo por su gran fuerza organizada en las industrias y en el campo, sino también por la tradición revolucionaria que tiene la clase trabajadora en las luchas del proletariado mexicano.

o

El informe sobre el primer punto de la orden del día —los trabajos del Comité Estatal— lo rindió el compañero Secretario, haciendo resaltar el continuo aumento de Locales y miembros que se registra en todo el Estado. Sobre el segundo punto—la situación económica y política del país— habló en representación del Comité Central el compañero E. Martín; sobre las cuestiones agraria y sindical el compañero Fuentes López, y sobre los problemas de organización el compañero Ramírez, ambos miembros del Comité Central del Partido. La discusión sobre todos los puntos fue amplia y bien documentada, y todas las resoluciones fueron aceptadas por unanimidad de votos. En el próximo número de EL MACHETE informaremos con toda amplitud sobre la discusión habida y las resoluciones aceptadas. La Conferencia al clausurar sus debates, y después de nombrado el nuevo Comité Estatal, se puso de pie guardando un minuto de silencio en memoria de todos los compañeros obreros y campesinos muertos en la lucha por los ideales de nuestra clase. A los sones de "La Internacional" y de otras canciones revolucionarias, los delegados se despidieron de los compañeros y de la ciudad de Jalapa.

La Conferencia aprobó por unanimidad las siguientes resoluciones:

RESOLUCION SOBRE EL ASESINATO DEL COMPAÑERO JULIO ANTONIO MELLA

La 1a. Conferencia Estatal de Veracruz recuerda con cariño al camarada Julio Antonio Mella, y renueva su protesta por el inicuo asesinato. Acuerda enviar un telegrama al Gobierno Federal, urgiendole activar las investigaciones.

Jalapa, febrero 17 de 1929.

RESOLUCION SOBRE EL ASESINATO DEL COMPAÑERO JOSE L. CHAVEZ

La 1a. Conferencia Estatal de Veracruz protesta de la manera más enérgica por el asesinato del camarada José L. Chávez, delito cometido por los esbirros contra los trabajadores de Jalapa. La Conferencia encarga al Comité Estatal desarrollar una agitación activa a fin de conseguir el castigo del asesino, enviando todos los antecedentes al Comité Central del Partido, sobre como ha procedido el Tribunal de Justicia del Estado con el asesino, para que se haga una seria acusación ante el Procurador General de Justicia. Pedir para estas gestiones la solidaridad de los organismos centrales, de la Liga Nacional Campesina, Confederación Sindical Unitaria, Confederación Regional Obrera Mexicana y Socorro Rojo Internacional.

También se acordó dirigir un llamado al Socorro Rojo Internacional, para que se le preste protección a la familia de nuestro malogrado compañero, compuesta por seis hijos, de los cuales son tres pequeñitos. Además se hará un llamado a las Comunidades Agrarias del Estado, por conducto del Comité de la Liga, a efecto de que acudan en ayuda de dicha familia, con maíz y frijol.

Jalapa, Febrero 17 de 1929.

Resolución sobre el asesinato del camarada Hilario Montenegro.

El viejo luchador revolucionario Hilario Montenegro fué asesinado en la isla de Curazao por un esbirro del actual Presidente de Venezuela, Juan Vicente Gómez. La Primera Conferencia, manifiesta su dolor por tal asesinato y protesta ante la representación diplomática de Holanda, por la impunidad de que goza el asesino del viejo revolucionario.

CARTA NOCTURNA

Conferencia Estatal organizaciones Comunistas Veracruz, saluda Liga Internacional Pro-Luchadores Perseguidos, ratificándole su adhesión en lucha por víctimas reacción e imperialismo.

Presidente.

Afisera con...

(Viene de la 1a. plana.)

nen de sobra para cerveza; son, en fin, los que nunca leen una palabra ni un libro, porque les sobra tiempo para la cantina y la parranda.

Los comunistas no somos santos ni puritanos, ni mucho menos; no somos pastores para predicar la moral y la abstinencia; pero tampoco podemos permitir que una bola de borrachos utilicen el nombre del Partido para darse tono de muy revolucionarios, cuando en realidad lo que hacen es desprestigiar nuestros fines y nuestros ideales.

Por esto es necesario decir con mucha claridad:

¡Afuera con los borrachos!

EL OTRO.

Monterrey, Guadalajara", o el lugar que sea.

OBREROS Y CAMPESINOS, UNIOS!
Presidente,
Diego RIVERA.
Secretario de Organización,
Rosalío [illegible]

Protesta

Protestando por el alevoso asesinato del general revolucionario venezolano Hilario Montenegro, el Partido Comunista ha dirigido al Encargado de Negocios de Holanda en nuestro país el siguiente mensaje:

"Febrero 11 de 1929.

Sr. Encargado de Negocios de Holanda.

Hamburgo 61. México, D. F.

Partido Comunista México pídele transmitir su gobierno protesta por asesinato general venezolano Hilario Montenegro, realizado en Curazao por esbirro órdenes tirano Juan Vicente Gómez. Reclamamos castigo asesino, sobre influencias interponga dictadura Venezuela, y garantías para la vida de emigrados políticos venezolanos. Abrigando entretanto desalentar gobierno Holanda, salvo estimul justiciero contra asesinos.

COMITE CENTRAL.

¡3-10 de Marzo!...

(Viene de la 1a. plana.)

de París, un mitin de importancia en un local cerrado o en una plaza pública. En ese mitin debe hablarse acerca de la finalidad y del programa del Partido Comunista, y de su papel de vanguardia en la revolución proletaria.

¡Compañeros, todos a preparar la gran campaña nacional de reclutamiento! ¡Fuerzas nuevas para nuestro Partido! ¡En nuevo contingente de luchadores revolucionarios debe inscribirse a nuestras filas para hacer de ellos el gran ejército invencible de la revolución proletaria!

¡Todos al trabajo! ¡Abajo la campaña de reclutamiento!

Festival pro- MACHETE

En nuestra Redacción se ha recibido un ejemplar de la invitación al festival organizado en Monterrey, N. L., a beneficio de EL MACHETE. Todavía no hemos recibido la reseña de este importante acto de conciencia proletaria, por lo que nos limitamos a reproducir la invitación, que dice así:

"El Comité abajo suscrito tiene el honor de invitar a usted y a su apreciable familia, al baile que a beneficio del Periódico Obrero y Campesino "EL MACHETE" tendrá verificativo el sábado 2 de febrero, a las 20 horas (8 p. m.) en el Salón Cuauhtémoc, sito en la calle de Arambarri 439 Ote.

"Anticipándole las gracias por su asistencia, nos suscribimos como sus S. S. Monterrey, Enero de 1929.

El Comité Pro Prensa Proletaria.

"¡Coopere usted a asegurar la vida del vocero de los trabajadores!"

Nuestra felicitación cordial a los camaradas de Monterrey.

Nuestro Saludo a la...

(Viene de la 1a. plana.)

[illegible] rudo nacional, marcan la ruta a todos los obreros y campesinos revolucionarios. ¡Ni un hombre con los candidatos de la burguesía y del imperialismo! ¡Todos como un solo hombre en el Bloque Obrero y Campesino!

¡Viva el Bloque Obrero y Campesino de Veracruz!

¡Viva el Bloque Obrero y Campesino Nacional!

¡Arriba el candidato de los trabajadores, Pedro V. Rodríguez Triana!

La Redacción de [illegible]

¿Cómo se Organiza el B. O. y C.?

(Viene de la 1a. plana.)

bros del Comité Local o Regional y la dirección del mismo.

Al mismo tiempo deberán informar qué organizaciones lo forman.

6o.—Deberán notificar también a las autoridades locales y del Estado, así como a la prensa.

7o.—Tan pronto como les sea posible deberán enviar a este Comité Ejecutivo una estadística completa de los miembros del Bloque Regional o Local, señalando a qué organizaciones pertenecen.

8o. Inmediatamente deberán empezarse a cobrar las cuotas de acuerdo con las Bases Constitutivas, para lo cual deben informar al Tesorero de este Comité Ejecutivo cuántos carnets o tarjetas necesitan.

9o.—Además, dado que no contamos con fondos para iniciar la campaña, es indispensable que aquellos compañeros u organizaciones que puedan den contribuciones extraordinarias, por las cuales se les expedirá un recibo especial.

10.—Los compañeros que se adhieran individualmente al Bloque deberán ser incorporados a la organización que les corresponda de acuerdo con sus actividades. Sólo en casos muy especiales quedarán afiliados individualmente.

11o.—Como se indica en las bases adjuntas, el Comité Regional será el que se constituya en la capital; pero cuando por circunstancias especiales no sea posible o conveniente, se deberá informar a este Comité Ejecutivo para determinar dónde deba instalarse el Bloque Regional, con su Comité respectivo.

12o.—Este Comité Ejecutivo dará a conocer oportunamente nuevas y diversas instrucciones de Comités Regionales, a fin de que los Comités Locales se dirijan a ellos para todos los asuntos del Estado.

13o.—Próximamente recibirán ustedes el Manifiesto inicial del Bloque y hojas de propaganda, que les suplicamos fijen en los lugares más visibles de cada localidad, y si posible, reproducirlos localmente. Esto tiene una gran importancia, pues siendo escasos los recursos económicos del Bloque, debemos aprovechar la propaganda de la mejor manera.

14o.—Les suplicamos nos informen desde luego sobre la situación política local, actitud de las autoridades, posibilidades de trabajo para el Bloque, etc.

15o.—Todas las organizaciones deberán acusarnos inmediato recibo de esta circular.

16o.—Toda la correspondencia deberá dirigirse al compañero Diego Rivera, Presidente del Comité Ejecutivo, Bloque Obrero y Campesino Nacional, Humboldt 16, altos, México, D. F.

NOTA:—Se suplica tratar un solo asunto en cada carta, para facilitar el trámite.

Es muy importante dar al Bloque un verdadero nombre, que es Bloque Obrero y Campesino Nacional. El de la capital del Estado se denomina BLOQUE OBRERO Y CAMPESINO REGIONAL, y el del Municipio, congregación, pueblo, etc., Bloque Obrero y Campesino Local. Al nombre de los Regionales y Locales deberá agregarse "De Jalapa,

"EL MACHETE"

[illegible] M ([illegible]

Organo del Partido Comunista de México.

Registrado como artículo de 2a. clase el 12 de marzo de 1924.

Director y Administrador
RAFAEL CARRILLO.

Precio de 12 números.....$0.50
Precio de 24 números..... 1.00
Precio de 48 números..... 1.50

Se pagan los por más de 10 ejemplares a 3 centavos, con derecho de devolver los que no se venden.

Pedidos al Apartado Postal Núm. [illegible] México, D. F.

ATENCION!!

En [illegible] aquí diferentes veces [illegible] MACHETE lo que cada [illegible]

CENTRO DE ESTUDIOS MARXISTAS