El "Puro" Valenzuela es tan Reaccionario Como Aarón Sáenz, Ortiz Rubio, Vasconcelos y Villarreal

Vale 5 CENTAVOS | Febrero 16 de 1929

PROLETARIOS DE TODOS LOS PAISES UNIOS

EL MACHETE

PERIODICO OBRERO Y CAMPESINO

Registrado como artículo de 2a. clase el 18 de Marzo de 1924. Av. Hidalgo 49. Despacho 4. México, D. F.

REDACCION Y ADMINISTRACION Av. Hidalgo, 49, Despacho 4. | ORGANO DEL PARTIDO COMUNISTA DE MEXICO SECCION DE LA INTERNACIONAL COMUNISTA | ORGANO DEL BLOQUE OBRERO Y CAMPESINO | Año IV | Núm. 152

La Emancipación de las Trabajadores sólo Podrá ser Obra de los Trabajadores Mismos
MARX

El Proletariado Necesita la Verdad y no Hay nada que Perjudique más su Causa que la Mentira Benévola y Enmascarada LENIN

¡La Tierra y las Fábricas para los Trabajadores!
¡No Más Tinta Política, Sino Revolución Social!
¡Obreros y Campesinos, Unios!

La Revolución Burguesa ha Fracasado

LA UNICA MEDIDA EFICAZ CONTRA LAS BANDAS REACCIONARIAS

La Semana

——En Comonfort, Gto., fué dinamitado el tren presidencial, muriendo un garrotero.

El Presidente de la República ha declarado que el atentado es obra de los fanáticos católicos.

——La Confederación Sindical Unitaria ha emprendido una enérgica campaña en pro de los 500,000 sin trabajo que existen en el país.

——En Hermosillo, Sonora, el licenciado Gilberto Valenzuela pronunció un discurso político atacando al general Calles con duros términos.

——Todos los miembros del Partido Comunista deben comenzar desde luego los preparativos para la gran Campaña de Reclutamiento del 3 al 18 de marzo.

Manifiesto del Bloque Obrero y Campesino Nacional

La revolución burguesa ha sido un fracaso: ni ha destruido el latifundismo, ni ha resuelto la situación del obrero, ni ha logrado la redención del indio. Sólo ha creado la casta de los latifundistas "revolucionarios" y consolidado el poder de los explotadores industriales.

Millares de campesinos sufren la esclavitud; millares de obreros son reajustados. La jornada de ocho horas y las demás promesas contenidas en nuestra Constitución burguesa, no son cumplidas; se ataca, en cambio, a las organizaciones obreras y campesinas.

La situación económica de las masas es cada día más angustiosa.

El servicio de la Deuda Exterior mata de hambre a los elementos de trabajo.

El imperialismo hinca sus garras con mayor fuerza en el pueblo.

Los partidos políticos "socialistas" "revolucionarios", sólo han dado palabras a las necesidades de las masas.

Bancarrota económica y bancarrota política: he aquí lo que nos ha dado la burguesía imperante.

No satisfechas aún las facciones burguesas, se preparan a una nueva lucha; ambiciosas de mando y de poder, no vacilan en lanzarse unas contra otras. Pero ya no tendrán carne de cañón ni de sufragio.

Los obreros y los campesinos no deben seguir siendo instrumentos de sus verdugos; no deben dar más su sangre y su esfuerzo a la burguesía que los engaña y los explota.

Por esto y algo más, las organizaciones obreras y campesinas de vanguardia han constituído el BLOQUE OBRERO Y CAMPESINO NACIONAL.

Este BLOQUE OBRERO Y CAMPESINO ha designado de su seno a un trabajador como candidato de los explotados No más gratuitos redentores de las clases enemigas.

AL BLOQUE OBRERO Y CAMPESINO deben ingresar todos los obreros y campesinos conscientes.

¡Ni un solo trabajador con los candidatos de la burguesía!!...

¡Ni un solo centavo para la reacción!

(Pasa a la Página 4.)

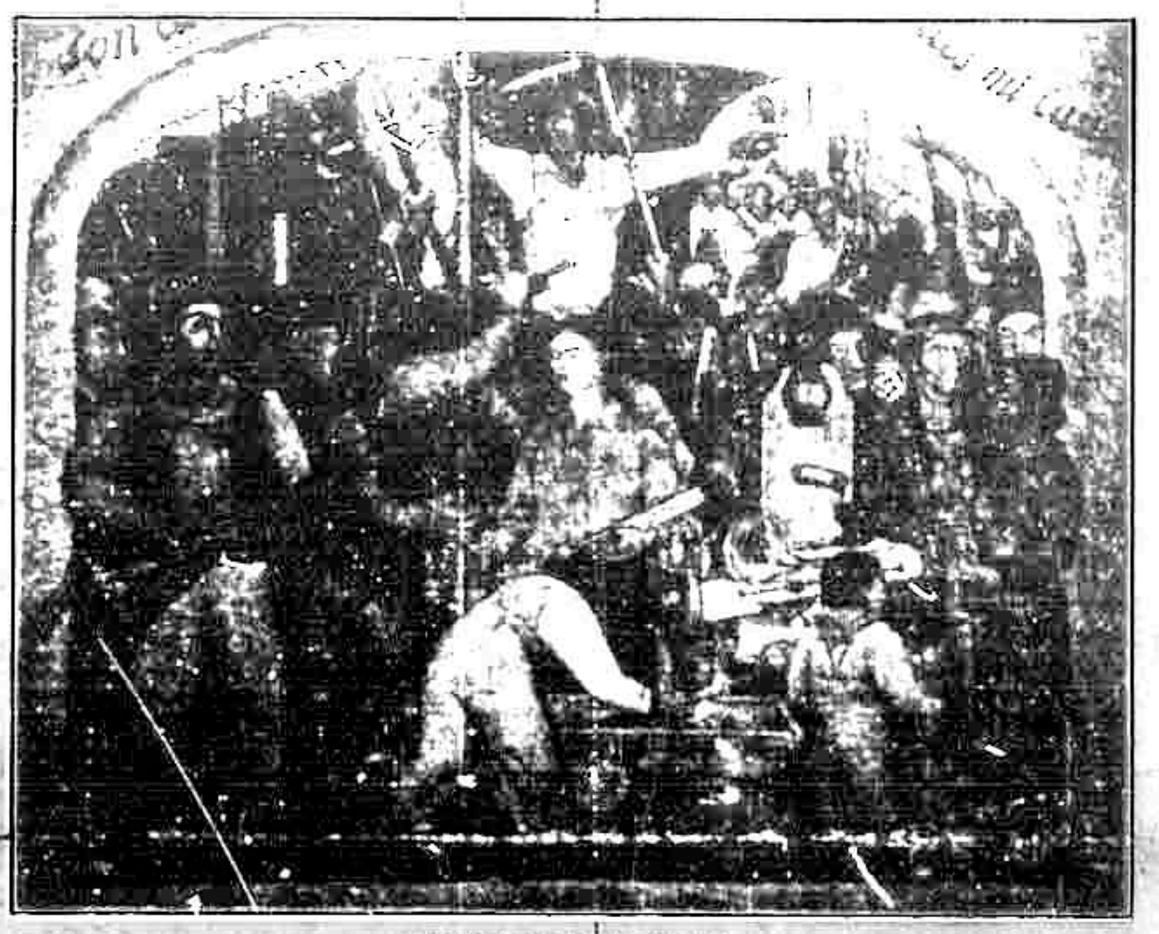

FRESCO DE DIEGO RIVERA

CAMARADAS!

La Campaña de Reclutamiento

DEL 3 AL 18 DE MARZO, en todas las ciudades, en todos los pueblos, en todas las regiones fabriles o industriales, los comunistas deben organizar asambleas y mitines para explicar a los obreros y campesinos qué es lo que quiere el Partido Comunista.

Las siguientes deben de ser las palabras de orden de la campaña:

1) "LA EMANCIPACION DE LA CLASE TRABAJADORA SOLO PODRA SER OBRA DE LA CLASE TRABAJADORA MISMA."

Estas palabras de nuestro gran maestro Carlos Marx tienen una significación enorme, especialmente para México. Hasta hace poco, el movimiento revolucionario del país ha estado bajo la dirección de la burguesía y de la pequeña burguesía nacionales. Pero éstas lejos de cumplir los postulados de la revolución, lo que han hecho es traicionar a las masas obreras y campesinas. En consecuencia, los obreros y campesinos nada tienen que esperar de las clases burguesas: deben tomar en sus propias manos la dirección de sus organizaciones y la dirección de todo el movimiento revolucionario.

2) EL PARTIDO COMUNISTA UNICO PARTIDO REVOLUCIONARIO DEL PROLETARIADO MEXICANO.

Fracasado en su política de colaboración con el Gobierno de la burguesía, el Partido Laborista se encuentra actualmente en plena descomposición, habiendo perdido todo prestigio entre las masas trabajadoras; el Partido Nacional Agrarista, partido de abogados, ingenieros y rancheros acomodados, está hecho pedazos también, los demás partidos de la burguesía sólo son organizaciones electorales que una vez pasadas las elecciones dejan de funcionar y nadie se acuerda de ellos. Por esto el Partido Comunista de México es el único partido nacional de la clase obrera y campesina, que desde hace años, sin tregua ni descanso, defiende los intereses de la clase trabajadora. Por esto todo obrero dispuesto a luchar contra la explotación capitalista, todo campesino que lucha contra la opresión de los hacendados y latifundistas, pueden y deben adherirse al Partido Comunista.

3) TODA LA TIERRA DE LOS HACENDADOS Y LATIFUNDISTAS, PARA LOS PEONES Y PARA LOS CAMPESINOS POBRES Y SIN TIERRAS.

El artículo 27 de la Constitución ya no significa ninguna garantía ni esperanza.

(Pasa a la Página 4.)

Del Momento

Parece que Huele a Pólvora...

Hay gente inocente, que todavía cree en milagros, que tiene la firme convicción de que el país está en plena tranquilidad y de que en México "no pasará nada". Esta fe en el desarrollo pacífico y democrático de la campaña presidencial, demuestra no solo cualidades cívicas dignas de todo elogio, sino también un arreglado desconocimiento de la situación real y de las formas en que se desarrolla la lucha política en México.

El atentado dinamitero contra el tren presidencial no es un accidente casual, no es tampoco un accidente inesperado ni una simple respuesta al fusilamiento del asesino de Obregón. El atentado dinamitero es una señal para todos los elementos de la reacción, para los generales del Norte y para los gobernadores de los Estados que desde hace tiempo están tramando y preparando una nueva guerra civil.

El país, económicamente en bancarrota, con un gobierno multicolor que no sabe con quien ni hacia dónde ir, no puede soportar más una situación de crisis permanente. Y el imperialismo americano, por su parte, ansioso de realizar la conquista de México, ayuda a la reacción clerical-latifundista, y en general a todas las fuerzas que pueden contribuir a establecer un gobierno conservador. La sonrisa de Mr. Morrow sólo puede engañar a los que todavía no conocen la voracidad y la rapiña de los buitres de Wall Street.

La guerra civil es inminente. La situación de la masa obrera y campesina es desesperante. Los campesinos están sin tierra, los obreros están sin trabajo y el proletariado en general se encuentra en la miseria y sin pan. La revolución mexicana entra en una nueva fase de su desarrollo; los obreros y los campesinos ya están cansados de servir los intereses de quienes los engañan y explotan.

Los generales y la reacción preparan la guerra civil. El proletariado debe prepararse también, pero no para seguir cebando a los nuevos ricos de la revolución, sino para conquistar para sí mismo la tierra y el poder. Sólo la revolución proletaria puede acabar con la eterna guerra entre generales y gobernadores y entre las distintas facciones de la burguesía, que riega el país con la sangre y la miseria del pueblo.

No cabe duda de que huele a pólvora.

EL OTRO.

EL ATENTADO DINAMITERO

Declaración del Partido Comunista de México

El atentado contra el convoy presidencial llevado a cabo el día 10 del corriente, es un suceso de gran trascendencia porque viene a demostrar un aumento en la agresividad de los elementos clericales después del fusilamiento de Toral. Consideramos este atentado como una muestra más de la impotencia de las fuerzas federales, que contando con abundantes elementos de guerra y no teniendo otro problema militar que resolver en el país, no han logrado dominar la situación. Es indudable que esta impotencia no se debe a la inferioridad técnica del ejército frente al movimiento cristero—que hace diez años hubiera sido sofocado en unas cuantas semanas—sino a la connivencia de numerosos empleados gubernamentales con los rebeldes, especialmente en los Estados de Jalisco y Guanajuato.

..La medida de confiscación de bienes de los terratenientes e industriales que favorecían al movimiento clerical, anunciada por declaraciones del Presidente Portes Gil, no resolverá el problema. Aparte de que será obstaculizada por el mismo engranaje de la administración pública, dentro del cual tienen altos puestos elementos clericales reconocidos o encubiertos, es una simple medida represiva, de castigo. Y lo que importa es dictar medidas de carácter preventivo que atajen la propagación de las hordas cristeras y logren su exterminio. Para esto el Comité Central del Partido Comunista declara que no hay más que una medida eficaz: el armamento de los obreros y campesinos revolucionarios, principales víctimas de la rebelión clerical.

El atentado contra el Presidente ha tenido resonancia por tratarse del Jefe del Gobierno, pero no es un hecho insólito. Diariamente se cometen repugnantes atentados en que pierden la vida trabajadores de la ciudad y del campo, siendo arrasados en el caso de los últi-

(Pasa a la Página 4.)

La Velada por el camarada Mella

El domingo 10 de febrero al cumplirse un mes del asesinato del camarada Julio Antonio Mella, verificóse en el Teatro Hidalgo de esta capital una magnífica velada bajo los auspicios del Socorro Rojo Internacional, de la Liga Antimperialista y del Comité Pro-Mella. El programa comenzó a desarrollarse desde las ocho de la noche, ante una nutrida concurrencia que llenaba el espacioso teatro y que aclamaba a Mella y gritaba mueras al asesino Presidente Machado. La compañera Tina Modotti abrió la velada con un corto y vibrante discurso que comenzó explicando el por qué del acto conmemorativo. "En Mella mataron no sólo al enemigo de la dictadura de Cuba ,sino al enemigo de todas las dictaduras"—dijo Tina. "En todas partes hay individuos que se venden por dinero, y uno de éstos ha tratado aquí de desvirtuar el móvil del asesinato de Mella presentándolo como un crimen pasional. Una vez más, afirmamos que el asesino de Mella es el Presidente de Cuba, Gerardo Machado". Afirmó después la compañera Modotti que el incidente del supuesto extravío a la bandera cubana por parte de Mella fué una preparación de la opinión en Cuba, después de la cual vinieron a México los asesinos mandados por Machado a consumar su vil acción. "Y cerrando los ojos a todas las evidencias, el policía Valente Quintana asegura, como toda la prensa de Cuba sometida al dictador sanguinario, que el asesinato tuvo carácter pasional.

UN SIMBOLO Y UNA BANDERA

"Machado, o sea la caricatura de Benito Mussolini, ha cometido un crimen más; pero hay muertos que hacen temblar y cuya muerte representa para los

(Pasa a la Página 8.)

¿Valente Quintana Hombre de Confianza?

El fracasado intento de dinamitar al licenciado Portes Gil y a sus acompañantes a bordo del tren presidencial, ha venido a poner en evidencia por las informaciones de la prensa un hecho digno de atención: que el policía Valente Quintana acompañaba en su jira al Presidente de la República. Esto en los precisos momentos en que Valente Quintana ha sido señalado por la opinión de los trabajadores como encubridor y cómplice de los asesinos de Mella y retirado con tal motivo de la jefatura de las Comisiones de Seguridad.

¿Qué quiere decir esto?

¿Es Valente Quintana, A PESAR DE TODO, un hombre de confianza del Presidente Portes Gil, que prometió que se haría justicia y se castigaría a los culpables? ¿Volverá a entorpecer desde un puesto oficial las investigaciones sobre el crimen del 10 de enero? Es decir, ¿es solidaria el Gobierno con la incalificable actuación de Quintana en el caso Mella?

Nosotros—y con nosotros todos los elementos revolucionarios y todos los hombres de conciencia que han protestado contra el crimen—preguntamos al ciudadano Presidente de la República si debe interpretarse en tal sentido la presencia de Quintana en el tren presidencial.

EN DEFENSA DE LOS 500,000 SIN TRABAJO

Manifiesto de la Confederación Sindical Unitaria

A TODOS LOS TRABAJADORES DE LA REPUBLICA

Cerca de 500,000 trabajadores se encuentran actualmente sin ocupación en toda la República, debido a los paros y reajustes en las industrias minera, textil, del transporte, etc. Esta situación los hace padecer la más terrible miseria. Se les ve por todas partes vagar en busca inútil de trabajo. Su situación los obliga a alquilar sus brazos, las raras veces que lo pueden hacer, por jornales miserables. Este hecho hace reducir en lo general el precio de la mano de obra y constituye un peligro inhumanizable para los obreros que aún tienen trabajo. En los países del mundo que se llaman civilizados, existen leyes que dan a los obreros desocupados el derecho de percibir el jornal íntegro durante el tiempo que dure la falta de trabajo. También se establecen impuestos especiales destinados a remediar obras materiales que resuelvan en parte el problema. En México, país "avanzado", según afirman la pequeña burguesía demagógica, no les tiene criminalmente abandonados. Se habla de que el Nuevo Código Federal del Trabajo vendrá a resolver tan espantoso problema, pero eso, además de ser completamente problemático, está muy lejano y la miseria de los obreros sin trabajo ha llegado ya a su límite.

EN TAL VIRTUD, PROPONEMOS,

PRIMERO. Pídase enérgicamente, y mediante una agitación nacional, al C.

(Pasa a la Página 4.)

El Discurso de Valenzuela

ha dejado satisfechos a muchos que son enemigos de Calles por ser más reaccionarios que él. Nosotros, enemigos de Calles porque él quiere conservar el régimen de los hacendados e industriales que el proletariado necesita destruir, vemos en el discurso de Valenzuela contra Calles el afán de congraciarse con el obregonismo y con los generales antiellistas, con los elementos clericales y con determinados núcleos del imperialismo americano, para la próxima revuelta en que se decidirá si van a dominar en México los métodos fascistas o el proletariado impone su interés de clase.

El gesto de Valenzuela, después de tantos años de servilismo hacia Calles

(Pasa a la Página 4.)

La Colecta Pro-MACHETE

La lista de compañeros que aparece en este número es de aquellos que nos han enviado ayuda durante las últimas TRES SEMANAS. No hacemos comentarios, porque ya se ha agotado todo nuestro entusiasmo. Estamos con nuestros buenos corresponsales que los compañeros lectores de EL MACHETE, dándose cuenta de la situación por que atravesamos y de la necesidad de que EL MACHETE salga de salir, nos envíen ayuda para equilibrar la Administración. La misma que publicamos hoy, y el número creciente de compañeros que la envían, [illegible] clientes para comprobar que los demás lectores de EL MACHETE no se interesan por la vida de éste, y algo peor; que van de acuerdo con los "arbitrios" y reaccionarismo en las críticas que hacen respecto a nuestra pobreza y pocas capacidad de sostenerse.

Una vez más nos dirigimos a todos los miembros del Partido y todas las Locales, para que juzguen puntualmente con cuotas de ayuda a EL MACHETE. En el número próximo publicaremos una lista de las Locales que [illegible]

(Pasa a la Página 4.)

EN MARZO CUMPLE 5 AÑOS DE VIDA EL MACHETE; ¡SOLICITE EL NUMERO EXTRAORDINARIO!

ARCHIVO DE LOS MARXISTAS



ENTRE LA HOZ Y EL MARTILLO

¡Qué singular virtud revolucionaria tiene la candidatura oficial de míster Aaron Saenz! Así nos dan las planas de "Excelsior" y "El Universal" que la propaganda escenista llenó con menuda letra reglamentando las listas de [illegible] adherentes al extinto Centro Director Obregonista, aparece apoyando al dragoneante gobernador de Nuevo León un "Comité Regional de la Liga de Defensa Religiosa".

Esto nos indica que, aunque Saenz sea protestante y la Liga de Defensa Religiosa sea católica, la familia de los hacendados y reaccionarios se entiende a maravilla.

x x x

En los hechos pequeños encontrarás a veces la clave de las grandes cosas, creo que dijo alguien. Y aquí va un hecho pequeño:

Un manifiesto a gran tamaño y en tinta roja publicado por los llamados "anarquistas" de la C. G. T. y por otros líderes sindicales derechistas, con el fracasado propósito de atacar a los comunistas y de restar fuerza a la Asamblea de Unificación Nacional Obrera y Campesina que dio vida a la Confederación Sindical Unitaria de México, permaneció varios días pegado en las paredes del Consulado americano, sin sufrir el menor deterioro, sin que ni siquiera le arrancaran un cachito.

Los manifiestos de los comunistas tienen menos [illegible] los manifiestos contra los comunistas: si los pegamos en la noche sobre el Consulado americano en la mañana ya han sido cuidadosamente raspados y lavada la pared.

¿Serán partidarios de la "Libertad Absoluta" los agentes de Wall Street?

¿O serán agentes de Wall Street los partidarios de la "Libertad Absoluta"?

x x x

El licenciado Portes Gil está encantado y quiere encantarnos con sus cooperativas. Según él, todos los problemas de la clase trabajadora serán resueltos por el sistema cooperativista; según la experiencia, la cosa cambia un poco.

La famosa Cooperativa de Alijadores de Tampico (a la cual pertenece "para dar ánimo" el mismo licenciado Portes) el año pasado repartió como dividendo a sus socios la cantidad de $12.00. Y como el cooperativismo va en continuo progreso, este año los Alijadores no pudieron repartirse ni un solo centavo de utilidad.

...Por lo menos los que no forman parte del Consejo de Gerentes.

x x x

Bajo la flamante democracia "socialista" alemana que tanto entusiasma al general Calles y a otros amarillos de la política mexicana, tampoco marchan muy bien los negocios, según parece. Según informes oficiales del Ministerio del Trabajo en la república de Hindenburg, el número de obreros sin trabajo en Berlín aumentó del 20 de diciembre a los primeros días de enero, de 1.030,000 a 1.300.000; es decir, un 26 por ciento en diez o quince días.

En otro de los paraísos del amarillismo internacional—los Estados Unidos—se han registrado en los últimos trece años 29.595 conflictos de trabajo, que afectaron a un total de 15.871.038 obreros. Y eso a pesar de la "American Federation of Labor" y de los medios represivos contra las huelgas y contra las organizaciones revolucionarias del proletariado.

Conque ... ¡arriba la paz social, muchachos!

x x x

Siguen los periódicos reaccionarios de la frontera reproduciendo y comentando el editorial de uno de sus colegas de Los Angeles, California, titulado "El Candidato de los Locos." Cualquiera diría, ante esta reincidencia, que sienten un placer en decir tonterías sobre los comunistas o que realmente les preocupa mucho "el candidato de los locos". Lo más probable es esto último, porque a la candidatura del Bloque Obrero y Campesino se ha adherido ya la mayor parte de los trabajadores organizados de México, y cada día se adhieren nuevos elementos.

¿No habrá detrás de toda esta alharaca una maniobra para detener la corriente de simpatía de los trabajadores mexicanos en Estados Unidos, que abandonando las engañifas del vasconcelismo se reconcentran cada vez más en torno a la candidatura de Rodríguez Triana? Si es así, pierden el tiempo. La candidatura Vasconcelos es como el Teatro Nacional: importada, costosa, inadecuada e inconclusa; y como al "elefante blanco" no lo salvan de hundirse ni las inyecciones de cemento.

x x x

Refiriéndose a la volcadura que sufrió el tren presidencial en inmediaciones de Guanajuato, declara el C. Presidente de la República que "no existe el menor indicio o comprobación para creer que el origen de ese atentado sea de índole política, al mucho menos para inferir que algún grupo o partido político lo haya inspirado, y sí, por el contrario, tanto por los documentos encontrados en el lugar de los acontecimientos, cuanto por las investigaciones que se han hecho posteriormente, el Gobierno de la República ha llegado a la convicción de que los autores materiales son elementos que obedecieron indudablemente a fanáticos católicos exaltados".

¿Y cree el señor Presidente que el móvil de los católicos no es político? Del mismo modo se podría creer que los preparativos reaccionarios de algunos generales, gobernadores y hacendados son de carácter MISTICO o ESPIRITUAL.

Se colocan diez cartuchos de dinamita en la vía, con el propósito de hacer saltar el tren en que viaja el Presidente de la República acompañado del Secretario de Guerra: explotan en efecto la mitad de los petardos, destrozando la locomotora y descarrilando varios coches, y de entre el escombro del carro aparece el licenciado Portes Gil todavía sacudiéndose la tierra y declarando muy serio que el atentado no es de índole política...

Tiene razón el Presidente: el atentado es completamente APOLITICO!

El Discurso del C. Presidente

El discurso que el Presidente de la República, Emilio Portes Gil, dirigió a los alijadores del puerto de Tampico, es un discurso realmente curioso.

El licenciado Portes Gil no nació ayer, no es un niño inexperto ni mucho menos. Conoce perfectamente las condiciones y las causas históricas que imponen y originan lo que el llama "lucha de intereses entre los de abajo y los de arriba"; sabe tanto como nosotros—quizá mejor—que las formas de esta lucha no obedecen de consideraciones filosóficas o morales, ni de sentimientos sino de la relación de fuerza que en un lugar y en un momento determinado existe entre "los de abajo y los de arriba", o sea entre los explotados y los explotadores. Cuando se trata de la lucha entre intereses económicos esencialmente opuestos, las consideraciones de carácter filosófico y moral pierden todo sentido y no hacen más que estorbar el desarrollo de lo que el mismo licenciado Portes Gil reconoce como un "fenómeno que existe y debe existir": la lucha de clases. ¿A que viene entonces toda esta envoltura de "organizaciones que desempeñan fundamentalmente con la tendencia avanzada del mejoramiento, un buen juicio para ver dónde está la equidad y dónde está la justicia, para los obreros la equidad y "la justicia" son una cosa, y para la burguesía son otra. Los obreros y campesinos consideran suyos toda la tierra, todas las fábricas e industrias, todos los medios de comunicación y de transporte, porque son ellos, los obreros y campesinos, los que trabajan la tierra y hacen producir las fábricas e industrias, por esto para "los de abajo", para la clase trabajadora, "la equidad y "la justicia" consisten en conquistar toda la tierra para los campesinos, y todas las fábricas e industrias para los obreros.

Para los capitalistas y para toda la burguesía explotadora, "la equidad" y "la justicia" son algo muy diferente. Para ellos "la equidad" y "la justicia" consisten en conservar la propiedad privada y todos los medios de producción en manos de la clase explotadora, bajo la palabra de orden de "todo para los de arriba y que se joroben los de abajo".

Así están las cosas, no solamente aquí en México, sino en todo el mundo donde rige el sistema capitalista.

Dice el Lic. Portes Gil:..... "los trabajadores deben pensar que es a base de orden, a base de ideal y a base de moralidad, como sus organizaciones habrán de llegar a la meta de los ideales que persiguen"; pero también aquí se olvida de decirnos a qué "orden", a qué "ideal" y a que "moralidad" se refiere. Recordamos, por ejemplo, la manifestación de protesta que organizó nuestro Partido la noche siguiente al asesinato del compañero Mella. En completo orden, con toda moralidad y movida por el ideal de protestar contra la acción vil y cobarde del Presidente Machado, la manifestación se dirigió por la Avenida Juárez hacia el Paseo de la Reforma. Y, sin embargo, el gobierno del licenciado Emilio Portes Gil arrojó a los bomberos contra los manifestantes, disolviendo la manifestación con chorros de agua, persiguiendo a nuestros compañeros y golpeando por igual a hombres, mujeres, niños y ancianos, con hachas, martillos y barras de hierro. ¿Acaso son estos el "orden" el "ideal" y "la moralidad" a que se refiere el C. Presidente de la República? Para nosotros no es difícil comprender el por qué del ataque de los bomberos, puesto que entre la Avenida Juárez y el Paseo de la Reforma se encuentra el edificio del consulado americano, y ante este "fenómeno" cualquier cerebro burgués y gubernamental está expuesto a [illegible] y olvidar el concepto justo del "orden", del "ideal" y de la "moralidad".

Pero el discurso del señor Presidente tiene cosas más curiosas todavía. En otra de sus partes dice: "Yo creo que mientras los trabajadores no lleguen a tener en sus manos los medios de producción, no podrán llegar al ideal de mejoramiento que persiguen".

Pues sí, esto es precisamente lo que acabamos de decir, lo que nosotros queremos. Por eso peleamos, por eso lucha el Partido Comunista de México y lucha toda la Internacional Comunista.

Solo que hay una pequeña diferencia entre el licenciado Portes Gil y nosotros, un "detalle" que quién sabe si se le habrá pasado al Presidente de la República. Y es que todos los latifundistas, todos los patrones de industrias y fábricas y aun las mismas autoridades civiles y militares, se oponen enérgicamente a la entrega de los medios de producción en manos de la clase trabajadora. Para el licenciado Portes Gil no será desconocido que hay en todos los países del mundo y también en México millares de campesinos y de obreros asesinados y perseguidos por el solo hecho de luchar de acuerdo con lo que opina el licenciado Portes Gil. Si existe, pues, esta oposición furiosa y encarnizada por parte de la clase que hoy es dueña de todos los medios de producción, ¿qué debe hacer la clase trabajadora? "Conquistar lícitamente, dentro de la ley, los medios de producción"—contesta el licenciado Portes Gil. ¡Bonita respuesta! Si la ley está en manos de la burguesía, en manos de los gobernadores, generales, abogados y licenciados que previamente tienen como tarea fundamental el proteger y garantizar la propiedad privada de los señores hacendados y latifundistas, industriales y capitalistas! ¿O cree el señor Presidente provisional que los terratenientes van a decir a los campesinos: "Hermanos míos, aquí tenéis la tierra", y que los capitalistas dejarán sus palacios para irse a trabajar en minas y fábricas junto a los obreros? Nadie, ni en broma, puede creer esto. En consecuencia, a la clase trabajadora no le queda más que una solución, y es tomar [illegible] la fuerza lo que no se le quiere entregar voluntariamente. No existe ninguna [illegible] para el señor licenciado Portes Gil esto va contra el orden, contra el ideal y contra la moralidad, entonces el licenciado Portes Gil hubiera hecho mejor en aceptar la secretaría [illegible] una sociedad proletaria de antemano en meter a la política.

Según la prensa, el licenciado Portes Gil felicitó "entusiastamente" a [illegible] doscientas familias que formaban el Gremio de Alijadores de Tampico. Hubiera sido más oportuno y más acertado que el señor Presidente de la República hubiera recordado siquiera unas palabras a los campesinos que [illegible] son asesinados por la reacción clerical y latifundista, a los mineros del Estado de Jalisco, a los ferrocarrileros [illegible] tas, a los millares de obreros textiles [illegible] justados y a los millones de [illegible] letarios que en México sufren [illegible] y la miseria más espantosa.

El señor licenciado Portes Gil [illegible] blemente ha estudiado algo en [illegible] de Marx y de Lenin, pero lo que [illegible] ta, lo que se le ha olvidado por completo es que la revolución no se hace con palabras ni con filosofía. La [illegible] señor licenciado, se hace con [illegible] y con bayonetas.

MIJAIL

¡CONTRA LOS REAJUSTES Y LOS PAROS!

Una Importante Resolución de la Confederación Sindical Unitaria de México

La Asamblea Nacional de Unificación Obrera y Campesina, después de escuchar el informe sobre la Situación Sindical de México, rendido por el Comité Organizador, y asimismo atendiendo al contenido del proyecto presentado por la delegación del Estado de Puebla y al sentido de la discusión, formula las siguientes conclusiones y resoluciones:

CONCLUSIONES:

1. Es evidente que el proletariado del campo y de la ciudad atraviesa una situación grave en virtud de la crisis nacional cuyas cargas y consecuencias se quiere hacer pesar sobre los trabajadores exclusivamente, trayendo esto aparejada una ofensiva patronal que se traduce en una ola de paros parciales y totales en la industria textil, tanto como en la minera, en la nulificación evidente de las ventajas contenidas en los contratos colectivos de trabajo de los ferrocarrileros, reducción en proporciones inusitadas en los trabajos del petróleo, con el daño consiguiente para los trabajadores; reajuste de salarios, horas y días de trabajo en casi todas las industrias grandes y pequeñas del país; aumento creciente del número de los sin trabajo, especialmente en el centro del país, que padece el azote del movimiento armado de los fanáticos, provocando la emigración de grandes masas de trabajadores; aumento de los atentados de las guardias blancas contra los obreros organizados; negación restricción o nulificación mediante el recurso de amparo y disposiciones administrativas, de las dotaciones de tierras ejidales que podrían menguar en algo el hambre de los asalariados del campo, quienes sufren esclavitud feudal en las haciendas del país; asesinatos de campesinos por las bandas de fanáticos y aún por las fuerzas federales, y nuevos y mayores males que aparecen cada día como consecuencia del entendimiento y alianza del imperialismo, de la clase de los grandes propietarios de tierra, de la burguesía colonial y de la pequeña burguesía gobernante.

2. Ante esta situación, es indudable que en tanto que la clase patronal ofrece un frente compacto y unido contra la clase trabajadora, ésta, en cambio, se encuentra dispersa en dos centrales similares nacionales que son la CROM y la C. G. T., y en numerosas organizaciones autónomas carentes de la suficiente fuerza sindical para la defensa de los intereses proletarios, objeto y razón de ser de su existencia. La CROM y la CGT. han terminado su misión histórica, desde luego que habiendo organizado grandes masas de trabajadores las han llevado al fracaso, una por la colaboración de clases impuesta por los líderes a despecho de la declaración de principios de sus Estatutos, en que se contiene el reconocimiento de la lucha de clases, y la otra por una quimérica elevación del plano en que actúan los trabajadores en la lucha de clases, haciendo pensar en una acción directa pura y en un sindicalismo de sectarios que cierra las puertas de las agrupaciones, y por ende del posible mejoramiento producido por la organización, a todos los que no sean devotos de la anarquía. Como consecuencia, en el actual momento, la CROM se está desintegrando y nada puede impedir su descomposición rápida. Las grandes masas han perdido la fe en los líderes, y el enervamiento de largos años de colaboración de clases ha matado en casi todas las organizaciones que controla el espíritu de lucha. En cuanto a la CGT. sus filas merman debido a los fracasos sufridos. Las organizaciones desaparecen poco a poco, quebrantadas en luchas mal preparadas y peor dirigidas. Los líderes se corrompen y defeccionan frecuentemente, ocasionando un lógico desaliento en los utopistas y una evolución en los luchadores sinceros. Las organizaciones autónomas son en su mayoría más reaccionarias que la CROM y más utopistas que la CGT., puesto que imaginan que enfrentan sus filas a las del capitalismo, que es posible triunfar de la clase patronal con un orgulloso aislamiento del movimiento sindical nacional e internacional. A menudo agentes del Gobierno tienen metido un codo en estas organizaciones, franca o veladamente (a través de líderes conchabados), de modo que toda lucha es enfrenada y terminada según las conveniencias políticas, ya no del Gobierno todo, sino de altos funcionarios, conchabados también como los líderes a que aludimos arriba. Lógicamente la desorientación y el fraccionamiento del proletariado reclaman nueva organización y nuevas tácticas, al amparo de una bandera cuyo lema sea la UNIFICACION OBRERA Y CAMPESINA. Para que esta organización y estas tácticas respondan a las necesidades de la hora en que vivimos, se necesita luchar por las siguientes

RESOLUCIONES

1. Crear una Confederación Sindical Unitaria, que tenga al mismo tiempo carácter nacional y esté adherido a las organizaciones internacionales del mundo y del continente americano que lo sean afines en sus postulados y tácticas.

2. Proceder a organizar dentro del cuerpo confederal las Federaciones Industriales y ramas que sean necesarias para llevar a cabo la organización de los desorganizados y la transformación rápida de los sindicatos gremiales en sindicatos de industria.

3. Llevar a cabo una campaña sindical intensa para substituir los actuales contratos individuales de trabajo por contratos colectivos.

4. Organizar un movimiento nacional invitando para ello a todas las agrupaciones no controladas por la Confederación Sindical Unitaria, para obtener el establecimiento en todo el país de un salario mínimo de DOS PESOS DIARIOS en todas las actividades industriales, mercantiles y agrícolas, en que inhumanamente se pagan salarios inferiores a la cantidad mencionada.

5. Proceder a la inmediata creación de Comités de Obreros en todos los centros de trabajo, y por medio de ellos resolver todos los conflictos individuales y colectivos que surjan, evitando recurrir al arbitraje de las Juntas de Conciliación y empleando la fuerza de la acción sindical preferentemente.

6. Luchar por la substitución del salario a destajo; imperante en muchas ramas de la producción, por el salario fijo, a cuyo fin se organizará el movimiento sindical necesario en los ramos y en las localidades en donde se usa el salario a destajo.

7. Proceder a organizar en todo el país a los sin trabajo en sindicatos, llevando a cabo una agitación uniforme y organizada para obtener del poder público el pago de un subsidio diario a cada desocupado, conforme a las necesidades de vida de cada localidad, subsidio que debe ser extraído del producto de las contribuciones que cobra el fisco nacional. También propugnar por la realización de obras materiales de verdadera utilidad pública, como la creación de colonias obreras, grandes obras de saneamiento, irrigación, carreteras, etc., que permitan la ocupación de grandes contingentes de desocupados.

8. Crear una organización sindical que englobe a los asalariados del campo y procurar la firma de un pacto de solidaridad con la Liga Nacional Campesina, a efecto de unir estrechamente a los obreros de la ciudad y del campo, de manera que se asegure la coordinación de la lucha contra el imperialismo, enemigo y explotador de la clase obrera.

9. Organizar en todo el país a los inquilinos pobres para desarrollar enérgica campaña en favor del cumplimiento del nuevo Código Civil en la parte relativa al contrato de arrendamiento, por el mejoramiento de las condiciones higiénicas de la vivienda obrera y por la reducción de las rentas de inquilinos, suprimiendo los "guantes" que se acostumbran y creando Comités de Barrio formados por inquilinos pobres, a fin de llegar el fuero necesario a la [illegible] inmediata de las viviendas desocupadas.

10. Llevar a cabo una campaña educativa para demostrar a los trabajadores que los paros y reajustes no son producidos por la superproducción, sino por falta de consumidores, sino que son producidos por la falta de obreros y campesinos con capacidad de comprar para obtener los productos necesarios a la satisfacción de sus necesidades.

11. Preparar un estado de conciencia en la clase trabajadora, que le permita apreciar de acuerdo con el ejemplo positivo anterior, que todo paro decretado por los patrones debe ser seguido de la ocupación de las fábricas, talleres y centros de trabajo por los laborantes, para continuar trabajando bajo su propia administración.

12. Adoptar como lemas y propugnarlos a las organizaciones no adheridas a la Confederación Sindical Unitaria, los siguientes:

NI UN CENTAVO MENOS EN LOS SALARIOS!

NI UN MINUTO MENOS DE TRABAJO CON PERJUICIO DE LOS TRABAJADORES!

NI UN OBRERO MENOS EN LAS FABRICAS, HACIENDAS, TALLERES Y DEMAS CENTROS DE TRABAJO!

Serán declarados traidores todos los que se opongan a la adopción de los lemas preinsertos y los que no laboren por obtener las reivindicaciones contenidas en dichos lemas.

13. Propugnar porque todo aquello que no contravenga los anteriores puntos resolutivos, esté contenido en el artículo 123 constitucional y beneficie a los trabajadores, sea cumplido puntualmente, especialmente lo relativo a igualdad de condiciones en el trabajo y salarios para el hombre, la mujer, el joven y el niño, teniendo en cuenta que los tres últimos sufren una explotación mayor que la de los adultos varones, y se encuentran en consecuencia en condiciones de inferioridad respecto de los adultos.

México, D. F., a 28 de enero de 1929



Delegados asistentes a la Asamblea Nacional de Unificación Obrera y Campesina de donde nació la Confederación Sindical Unitaria.

POR LA ORGANIZACION MINERA NACIONAL!! POR LA AYUDA A LOS MINEROS DE JALISCO!!

RESOLUCIONES APROBADAS SOBRE EL CONFLICTO MINERO DE JALISCO, POR EL CONGRESO DE UNIFICACION OBRERA Y CAMPESINA

1o.—Todos y cada una de las organizaciones asistentes a la Asamblea (sindicatos, uniones, alianzas, etc.) deberán enviar telegramas al C. Presidente de la República, exigiéndole que al dar el fallo la Junta Federal sobre el asunto del conflicto minero de Jalisco, se haga justicia a los trabajadores rojos. Que la Asamblea en masa giro un telegrama urgente en la misma forma.

2o.—Pídase a la Confederación de Jalisco apoyo a los movimientos sindicales que hagan los mineros de la Mazata, Piedra Bola, Amparo y Jiménez para resolver definitivamente el asunto de una vez por todas, por medio de movimientos solidarios de huelga. Movimientos que en caso necesario se produzcan en un movimiento general de huelga en todo el Estado. Estos movimientos puede iniciarlos el Sindicato de Cinco Minas.

3.—Para ayuda inmediata a los trabajadores mineros y a sus familias de la región de Ahualulco y Etzatlán, que padecen actualmente terribles miserias, pídase una cuota correspondiente a media día de salario por parte de todos y cada uno de los trabajadores de organizaciones que asistieron a la Asamblea.

4o.—Declárese que en caso de que el conflicto no se resuelva totalmente durante el transcurso del mes de febrero, se trabajará por llevar adelante un movimiento general de mítines, manifestaciones y huelgas de protesta en todos los lugares donde haya sindicatos unificados.

5.—Hasta la solución del conflicto minero de Jalisco decrétese el día 25 de cada mes como día de agitación a favor de los mineros de Jalisco, por medio de mítines, conferencias, etc. Se señala esta fecha por ser en la que asesinaron al camarada Pedro Ruiz, luchador incansable por la causa de los mineros.

6o.—Pídase al Socorro Rojo Internacional y al Socorro Obrero, activen los trámites que han iniciado para ayudar económicamente a los camaradas de las minas de Jalisco, que han sido separados del trabajo.

7o.—Pídase a 1Comité de Defensa Proletaria ayude con el pago del Hotel y la asistencia a los delegados mineros de Jalisco, durante 5 días más después de la terminación de la Asamblea, para que traten su conflicto ante la junta federal correspondiente y ante las autoridades respectivas.

8o.—Recoger firmas del mayor número de posible de trabajadores, obreros y campesinos de toda la República, para presentar un memorial exigiendo a las autoridades la resolución rápida del asunto.

9o.—Dirijase circulares a todas las organizaciones obreras del mundo, pidiéndoles ayuda económica para la publicación de un periódico que sea órgano de la próxima Federación Minera. Sobre este particular existen ya pequeñas cuotas.

SOBRE LA ORGANIZACION DE LOS MINEROS NO ORGANIZADOS

El grueso número de obreros del de los cuales agrupados, el más numeroso de la República. Hay en el país más de 100,000 mineros. La explotación que éstos sufren es verdaderamente terrible. Aumenta en mala situación el carácter terriblemente dañino y mortal de la naturaleza misma de la industria minera.

Este estado de cosas hace del gremio minero un gremio particularmente importante en la lucha de clases.

Por lo anterior, se resuelve:

La Confederación deberá preocuparse muy particularmente por la organización de este gremio, creando y sosteniendo un Comité permanente que se denominará PRO-FEDERACION NACIONAL MINERA.

"CUBA LIBRE"

Ha salido a luz un nuevo número de "Cuba Libre", el valiente órgano de la Asociación de Nuevos Emigrados Revolucionarios de Cuba fundado por el camarada Julio Antonio Mella. Contiene interesante material sobre la situación de la isla antillana bajo la bestial dictadura del machadismo; importantes declaraciones sobre el asesinato de Mella y una selección de escritos del mismo camarada, relativos a esa situación y a las víctimas de la dictadura tropical sostenida por Wall Street.

La aparición de "Cuba Libre" más después de la muerte de Mella, viene a gritar a la faz del Presidente asesino la inutilidad de su crimen. La obra de Mella no fue matada por las dos balas de los esbirros. Cubre Julio Antonio. "Cuba Libre" y la A. N. E. R. C. prosiguen esa obra para la liberación del pueblo cubano y para el castigo de su repugnante verdugo.

"Cuba Libre" está a la venta en Isabel la Católica 31, en el local de la Liga Antiimperialista de las Américas.

LA VELADA POR EL CAMARADA MELLA

(Viene de la Página 1.)

asesinos una amenaza igual o mayor que su vida de luchadores—prosiguió Tina—Julio Antonio Mella, Presidente de Cuba es de la lucha revolucionaria contra el imperialismo y contra sus agentes, y su nombre es una bandera. El está en la lucha de los obreros y campesinos en todo el continente; está en la conciencia y en los movimientos de masas de los trabajadores; está entre los soldados que pelean junto a Sandino; está entre los huelguistas de Colombia asesinados por el capital imperialista. En esta noche al cumplirse un mes del cobarde asesinato, nosotros honramos su memoria y prometemos seguir su camino hasta conseguir la victoria de todos los explotados del mundo, y así honraremos su memoria en la forma que más le hubiera gustado: no llorando sino luchando!"

Un aplauso unánime acogió estas últimas palabras de la compañera Modotti, y enseguida el Coro del Club Rojo entonó de modo admirable la "Marcha Fúnebre Revolucionaria" y otra canción popular rusa.

Por el Secretariado del Caribe del Socorro Rojo Internacional habló el compañero Jacobo Hurwitz, haciendo breve reseña de los antecedentes del actual Presidente de Cuba, que se inició asesinar a Mella en tierra extranjera. Después de referirse al empleo que tuvo el asesino intelectual de Mella en una [illegible] cería en la provincia de [illegible] Cuba), Hurwitz dijo que [illegible] se dio cuenta de que la policía [illegible] para un cambiazo con la [illegible] República, desde la cual [illegible] que siguiera un poco [illegible] tiempo y para [illegible] Regresó después [illegible]

dos los trabajadores revolucionarios pasen a engrosar las filas del Socorro Rojo, y al terminar su discurso pasó lista por tres veces al nombre de Julio Antonio Mella, que fue contestado cada vez con un enérgico "¡Presente!" por toda la concurrencia puesta en pie.

LA COMPLICIDAD DE QUINTANA

El camarada Diego Rivera, que habló a nombre del Comité Pro-Mella, comenzó recordando que en estos mismos días de febrero en el aniversario de la fundación de la Liga Contra el Imperialismo y la Opresión Colonial, en cuyo congreso constitutivo efectuado en Bruselas tomó parte el camarada Mella. El pintor comunista se refirió enseguida al asesinato del 10 de enero, expresando que de los treinta días que han pasado desde entonces, no ha pasado uno solo sin que sobre el territorio de la República caiga asesinado algún campesino u obrero. Esta velada—agregó— debe ser también en memoria de todos los obreros y campesinos desconocidos que han caído en la misma lucha por la que cayó Mella." A continuación el compañero Rivera rindió un informe sobre el resultado de las investigaciones llevadas a cabo por una comisión especial de la cual forma parte, demostrando palpablemente el crimen político y denunciando la complicidad y la mala fe del ex-Jefe de las Comisiones de Seguridad, Valente Quintana, que maliciosamente protegió la impunidad de los asesinos. Leo y comenta después unas declaraciones que firmadas por Quintana aparecieron en un número del periódico "El Día" de [illegible] remeso en próximo número de "El Machete") y para demostrar el dolo del [illegible] citante policíaco, solicita [illegible]

(Pasa a la Página 3.)

CENTRO DE ESTUDIOS MARXISTAS



El Atentado Contra el Presidente

Los "cristeros" han respondido a la ejecución de Toral con un singular alarde de sus evangelios. Tal parece que la dinamita, el puñal y la pistola son los argumentos más convincentes de que disponen.

El atentado contra el tren presidencial, trueno precursor de la tormenta que se avecina, ha tenido la virtud de despertar de sus deliquios de poder a la pequeña burguesía dominante, haciendo entender que la lucha no ha terminado y que los cristeros, tanto los masones como los reaccionarios, están preparados y tienen el ojo despierto y la mano lista. El atentado delata lo efímero de la campaña desarrollada contra la rebelión clerical en campos y ciudades. Los cristeros tienen zonas enteras bajo su control porque para muchos jefes militares es un negocio redondo la campaña. Los "aviadores" que hacen llegar a los regimientos o batallones, los caballos famélicos; la tolerancia de muchos jefes, que llega a complicidad con todos factores cuyos resultados salen a luz en cualquier acontecimiento grave.

La pequeña burguesía debe comprender bien claro que está entre la espada y la pared. Y aquí, "o cabrestea o se ahorca". Si continúa en su política de zig-zag, reprimiendo brutal y despiadadamente unas veces perdonando y tolerando otras veces a los cristeros, el desprestigio y la impotencia recaerán la base del Gobierno ya debilitada. Y no hay que olvidar que los militares esperan, con el puño en el sable, para barrer del poder a la pequeña burguesía parlanchina y demagógica e imponer la paz y el orden a su manera, reprimiendo con mano de hierro a los campesinos y obreros.

Mucho hemos insistido nosotros en que se dé al problema de la rebelión cristera la importancia que tiene, y sobre todo, en que se aplique el remedio necesario. Las tropas federales no son suficientes para batir a los alzados; con jefes y soldados desconocedores de las regiones donde operan, con métodos "militares" de concentración y despojo, no consiguen más que hacerse odiar por los campesinos, que son sacrificados por una y otra parte. El remedio es el armamento de los campesinos y de los obreros, de los conocedores de la región que por su propio interés de clase, persiguen sin piedad a las bandas de forajidos.

¡Armas para los obreros y campesinos! Dénseles esas armas, y veremos extinguirse la rebelión clerical en unos cuantos meses. De no hacerse así, conforme avance la campaña presidencial los cristeros sabrán arrimarse al grupo más reaccionario y embestir en fila cerrada contra el Gobierno vacilante y contra las organizaciones obreras y campesinas.

No es este momento de debilidades. Los obreros y los campesinos deben prepararse para lo que se avecina. Y lo que se avecina no será como en épocas pasadas, una escaramuza entre facciones de la pequeña burguesía, sino que será una lucha entre las masas explotadas y los explotadores, una lucha entre los lacayos del imperialismo y los obreros y campesinos revolucionarios dispuestos a conquistar sus derechos.

Propaganda Comunista

"Excelsior" y "La Prensa" se han ocupado mucho en estos días de nuestro camarada Herrera Lasuén. Según ambos periódicos, nuestro camarada corre por los montes veracruzanos, seguido de los campesinos armados y predicando la rebelión. La mentira es demasiado burda, pues un jefe de Operaciones Militares—y mas aún sus secuaces—saben improvisar "rebeliones" y matar "abigeos" de manera tan expedita, que en caso de que nuestro camarada Laborde anduviese con tales prédicas, ya hubieran encontrado manera de invalidarse el caso.

La prensa reaccionaria que no se preocupa de los originales métodos de propaganda de los fanáticos católicos exacerbados con la ejecución de Toral, pone el grito en el cielo y da rienda suelta a la fantasía cuando se trata del diputado comunista.

¿Qué ha dicho Laborde en Veracruz? Ha dicho que los militares se preparan para dar un golpe de mano; que los cristeros intensifican sus actividades y que esperan ganar en río revuelto; ha dicho que, mucho antes del atentado al tren presidencial, los cristeros han estado adornando los árboles con nuestros hermanos campesinos, a cuyos cadáveres les ponen letreros como este: "AQUI TIENES LO QUE QUERIAS" ¡VIVA CRISTO REY!" Ha dicho que los obreros y campesinos deben armarse y organizarse para su defensa. Armarse por que no podrán repeler las agresiones con ramas de olivo ni con cañas de maíz; organizarse para presentar una fuerza coherente y organizada contra la reacción insolente. Ha repetido nuestras viejas verdades, conocidas de los obreros y campesinos que "no comen de cuentos". ¿Qué hay de terrible en esto. Lo terrible está del lado de los militares, que hacen buena cara a la Constitución y al Gobierno mientras ocultan en la mano tras de la espalda el puñal con que traten de herir a mansalva al proletariado.

Los comunistas no engañamos al proletariado; tenemos que despertarlo y orientarlo, y Laborde cumple su misión revolucionaria hasta al usar la tribuna del Parlamento burgués para protestar contra el viaje de Hoover, como ahora al propagar el programa y la organización del Bloque Obrero y Campesino. El que calla en estos momentos se hace cómplice del golpe de mano que se prepara. Y nuestro Partido no puede callar a menos de traicionarse a sí mismo, a menos de ser indigno del proletariado mexicano y de la Internacional Comunista.

Laborde seguirá, pues, mientras viva, dando qué decir a la prensa pagada por el imperialismo y por la reacción.

Defensa de las Víctimas de la Reacción y del Imperialismo

SECRETARIADO DE LA INTERNACIONAL DEL SOCORRO ROJO—MOPR PARA MEXICO, ANTILLAS, CENTROAMERICA, VENEZUELA, COLOMBIA Y ECUADOR

¡Libertad para Castrillón!

Insistimos en la campaña por la libertad del compañero Castrillón.

Largos años de cárcel (24 fija la sentencia) sufrirá el líder colomotano por haber participado en la última huelga bananera, si los trabajadores de todos los países no luchan por su libertad.

¡Trabajadores de México! Obreros y Campesinos! Manifestad vuestra protesta ante la Legación de Colombia! Adheríos al movimiento del Socorro Rojo!

En el curso del presente año debe quedar en libertad nuestro compañero Castrillón!

—) M (—

EL ASESINATO DEL GENERAL MONTENEGRO

El Socorro Rojo Internacional insiste sobre el caso de Hilario Montenegro, un general venezolano perseguido por la tiranía de Gómez.

El general Montenegro residía en Curazao, isla holandesa frente a las costas de Venezuela, y fue asesinado en la misma forma en que lo fué el compañero Mella en México.

El asesino de Montenegro ha confesado ya su crimen y la culpabilidad directa del tirano Gómez.

Nuestra protesta más enérgica se concreta en los trabajos que está realizando el grupo venezolano del Departamento de Emigrados Políticos de nuestra organización.

Pero hacemos un llamado a todos los luchadores, a todas las organizaciones para que manifiesten su protesta y hagan constar que así como se ha comprobado la culpa de Gómez en el caso Montenegro, se hubiera comprobado la de Machado si Valente Quintana no hubiera evitado primero esclarecido después las investigaciones.

Correspondencia a la que reconocemos bastante autoridad, advierte que tres esbirros de Gómez se han salido con rumbo a distintos países para asesinar a otros enemigos del régimen sanguinario de Venezuela.

Rodeemos a los Emigrados Políticos amenazados por los tiranos de sus países de origen, con las garantías necesarias!

Constituyamos un fuerte núcleo de defensa al rededor de los perseguidos, ingresando al Socorro Rojo y dedicándole nuestra actividad!

EL SOCORRO ROJO EN GUADALAJARA.

La Liga Pro-Luchadores Perseguidos (Sección Mexicana del Socorro Rojo Internacional) se ha organizado sobre bases sólidas en la capital del Estado de Jalisco. La ciudad se ha dividido en sectores de barrio y grupos de fábricas y talleres, en cada uno de los cuales son numerosos los miembros de nuestra organización. Tanto los sectores como los grupos están funcionando magníficamente. Un delegado acaba de salir de esta capital para consolidar la organización en tan importante centro del país.

PUEBLA, ATLIXCO, JALAPA, NUEVO LAREDO.—

Han salido delegados del Socorro Rojo con estos rumbos, para realizar igualmente trabajo de organización.

Estos delegados tienen además la misión de tratar las diversas campañas actuales, así como la preparación de la semana de la Comuna de París.

ANIVERSARIO DEL S. R. I.—

Los estatutos de la Liga Pro-Luchadores Perseguidos establecen en su capítulo VI, art. 24, como campaña de las más importantes, "La semana que corresponde a la Comuna de París (18 de marzo), que se dedicará a denunciar y atacar el terror capitalista y a propagar el espíritu de solidaridad revolucionaria del proletariado internacional".

Llamamos la atención de nuestras locales hacia este punto, a fin de que preparen desde luego la campaña, recordando que en la misma fecha celebramos el VI aniversario de la fundación del Socorro Rojo Internacional. La semana del 18 al 25 de marzo próximo debe ser en toda la República de una extraordinaria agitación.

RECLUTAMIENTO JULIO ANTONIO MELLA.

Esta campaña de reclutamiento no se ha debilitado en ningún momento, como lo demostraremos en breve con la publicación del "Termómetro de Ingresos al S. R. I.", gráfica que indica el número de adhesiones con que cuenta día a día nuestra institución de defensa.

EXCURSIONES.—

La mejor excursión S. R. I. tuvo lugar el domingo último, al Desierto de los Leones.

El próximo domingo se espera tener un éxito mayor aún, con la excursión a un pueblo de los cercanos de esta capital, situado a una hora de camino, a las márgenes de un bellísimo lago y circundado de frondosos arbolados.

MARX Y ENGELS

EL MANIFIESTO COMUNISTA

2. SOCIALISMO CONSERVADOR O BURGUES.

Una parte de la burguesía quisiera apartar los inconvenientes sociales para asegurar la conservación de la sociedad burguesa.

Militan en esta parte economistas, filántropos, humanitarios, mejoradores de la suerte de los obreros, organizadores de la caridad, protectores de los animales, promotores de las sociedades de temperancia, todo género de reformadores al por menor. Se ha llegado hasta a elaborar más de un sistema completo de este socialismo burgués.

Como ejemplo citamos las "Contradicciones económicas (Filosofía de la Miseria)", de P. J. Proudhon.

Los socialistas burgueses desearían conservar las condiciones de la sociedad actual sin las luchas y peligros que de ellas resultan fatalmente. Quisieran tener la sociedad actual, menos sus elementos revolucionarios y disolventes. Quisieran tener la burguesía, pero sin el proletariado. Excusado es decir que para la burguesía el mundo donde reina es el mejor de los mundos posibles. El socialismo burgués elabora con esta idea consoladora sistemas más o menos completos, que le abrirán las puertas de la nueva Jerusalem social, el socialismo burgués le propone en realidad que se contente con la sociedad presente y que abandone desde luego las ideas rencorosas que se ha formado de esta sociedad.

Una segunda forma de este socialismo, menos sistemática pero más práctica, procura apartar a los obreros de todo movimiento revolucionario, demostrándoles que para mejorar su suerte no se necesitan cambios políticos, sino cambios de las relaciones sociales materiales, es decir, económicas. Por cambios de las relaciones sociales materiales, este socialismo no entiende de ninguna manera la abolición de las relaciones de la producción burguesa, cosa imposible sin revolución, sino simples reformas administrativas, basadas en la existencia de estas mismas relaciones; reformas que no cambiarían en lo más mínimo las relaciones entre el capital y el trabajo asalariado, y, cuando más, aprovecharían a la burguesía, disminuyendo los gastos de su dominación y simplificando su administración política.

El socialismo burgués llega a su expresión perfecta cuando se reduce a retórica pura y simple. ¡Libre cambio! en interés de la clase obrera; ¡tarifas proteccionistas! en interés de la clase obrera; ¡prisiones celulares! siempre en interés de la clase obrera. Tales son las últimas palabras del socialismo burgués, únicas que en su boca tienen un sentido serio.

El socialismo burgués se resume precisamente en la afirmación de que los burgueses son burgueses en interés de la clase obrera.

3. EL SOCIALISMO Y COMUNISMO CRITICO-UTOPICO.

No vamos a tratar aquí de la literatura que en todas las grandes revoluciones modernas se ha hecho intérprete de las reclamaciones del proletariado. (Escritos de Bazoeuf, V.)

Las primeras tentativas del proletariado para hacer que predominasen directamente sus intereses de clase en un período de movimiento general, se hicieron naturalmente la sociedad feudal. Estas tentativas tenían que fracasar y fracasaron. El proletariado se hallaba a la sazón en el estado rudimentario, y además las condiciones materiales de su emancipación no existían. Estas condiciones no son sino el producto de la época burguesa. La literatura revolucionaria de estos primeros movimientos es, en su contenido teórico, necesariamente reaccionaria. Predica un ascetismo general y una igualitarismo hiperbólica.

Los sistemas socialistas y comunistas propiamente dichos, los de Saint Simón, Fourier, Owen, etc., hicieron su aparición en la época en que la lucha entre el Proletariado y la burguesía estaba aún poco desarrollada. (Ya hemos hablado de esta época en el capítulo: BURGUESIA Y PROLETARIADO.)

Los inventores de estos sistemas no preveían la existencia del antagonismo de las clases, ni la acción de los elementos disolventes de la sociedad reinante. Para de la parte del proletariado no ven ninguna espontaneidad histórica ningún movimiento político que les sea propio. Como este desenvolvimiento del antagonismo de las clases corre parejas con el de la industria, no hallan tampoco a mano las condiciones materiales e indispensables para la emancipación del proletariado, y se ponen entonces a inventar una ciencia social, leyes sociales que deben crear estas condiciones.

Así es cómo ponen en lugar de la acción social su acción personal de inventores; en el puesto de las condiciones históricas de la emancipación condiciones de fantasía; en el puesto de la organización lenta y radical del proletariado como clase, una organización societaria fabricada al efecto. Para ellos la venidera no será más que la propaganda y la práctica de sus proyectos de sociedad novísima.

Tienen en efecto, de conciencia de defender, en sus proyectos, todos los intereses de la clase obrera, que es la que más padece. pero para ellos el proletariado sólo existe en este concepto, es decir, como la clase que más sufre.

La forma rudimentaria en que se hallaba en aquella época la lucha de clases, así como su propia posición social, les impulsan a creer que son muy superiores a toda lucha de clases. Es la posición de todos los miembros de la sociedad, aun la de los más pudientes, la que para ellos se trata de mejorar. Apelan, pues continuamente a toda la sociedad sin distinción, con preferencia a las clases dominantes. Según ellos, no hay sino comprender su sistema para proclamarlo como el mejor plan para la mejor sociedad posible.

En consecuencia, repudian toda acción política, principalmente toda acción política revolucionaria. Persiguen su objeto por vías exclusivamente pacíficas, especialmente por experimentos prácticos en pequeño de sus sistemas, experimentos que naturalmente fracasan siempre. Quieren, por medio de la fuerza del ejemplo, abrir el camino al nuevo evangelio social.

(CONTINUARA.)

LA VELADA POR EL CAMARADA MELLA

(Viene de la Página 2.)

llo, Secretario General del Partido Comunista, dió lectura a los documentos firmados por el camarada Mella que también publicaremos en otro núm. Así lo hace Carrillo, insistiendo en la dolosa intención de Quintana, "que no es capaz de tener ninguna enemistad política con nosotros ni con nadie, pero que sí es capaz de todo por los dólares de la Embajada cubana".

ADHESIONES AL ACTO

Por la Asociación de Nuevos Emigrados Revolucionarios de Cuba pronunció una breve alocución el compañero Sandalio Junco, reseñando la situación de Cuba desde hace algunos años, y reafirmando la decisión de todos los compañeros de Mella para seguir en la lucha emprendida por la víctima de Machado. Enseguida el compañero Enrique R. Lúmen se adhirió a la velada en nombre de los emigrados políticos de España, refiriéndose también (por indisposición del doctor Carlos León, que figuraba en el programa) al reciente asesinato del general Hilario Montenegro, realizado en la isla holandesa de Curazao por un esbirro del dictador de Venezuela. Por los desterrados políticos del Perú habló el estudiante Juan Manuel Cox, refiriéndose a la obra revolucionaria de Mella y adhiriéndose al acto conmemorativo, y enseguida tomó la palabra el diputado chileno Ramón Arzamora, solidarizándose en nombre de los desterrados de Chile con la campaña para el castigo de los asesinos de Mella y haciendo una breve referencia al famoso conflicto de Tacna y Arica, provocado por los intereses imperialistas.

La Liga Pro-Luchadores Perseguidos tuvo su orador en el Prof. Rafael Ramos Pedrueza, que insistió en la petición de ruptura de relaciones con el criminal gobierno de Cuba, "violador de la soberanía mexicana". Terminó su discurso diciendo que ante la piratesca Doctrina Monroe que reza "América para los americanos", y ante el lema lanzado en la Argentina, de "América para la humanidad", debemos oponer el lema de los revolucionarios: "América para el proletariado mundial".

Por último, el desterrado político doctor Demmer pronunció algunas palabras de condenación contra Juan Vicente Gómez, señalando su último asesinato, cometido en la persona del general Montenegro.

El doctor Demmer dijo que también los asesinos de Montenegro han sido favorecidos por otros sinvergüenzas que representan lo que aquí Valente Quintana.

PETICION DE RUPTURA DE RELACIONES CON MACHADO

Antes de que comenzara la exhibición de una impresionante película rusa, con cuyo número se cerró la velada pro-Mella, la compañera Modotti presentó la proposición de enviar al Presidente de la República un telegrama pidiendo la ruptura de relaciones con el gobierno de Machado. Como movida por un resorte, toda la concurrencia se puso en pié aprobando el envío del telegrama y protestando en un "¡Muera Machado!"

El telegrama dirigido al Presidente de la República dice así: "México, D. F., febrero 11 de 1929.—C. Presidente de la República, Palacio Nacional, Presente.—Cumplo comunicar a usted que público congregado domingo último Teatro Hidalgo esta capital conmemoración Mella organizada Socorro Rojo y otras organizaciones, constituído asamblea votó unánime afirmativa dirigirse a usted pidiendo ruptura de relaciones Gobierno Cuba. Socorro Rojo Internacional. Secretario.

La velada terminó después de la una de la mañana.

RETRATOS FOTOBOTONES Y MASCARILLAS DE MELLA.—

Están a la venta a cincuenta, veinte centavos y tres pesos, respectivamente. Los pedidos deben hacerse con la mayor anticipación a la fecha en que se necesiten, para poderlos atender oportunamente. Dirigirse al Apartado Postal 12-17, o a Isabel la Católica 69, México, D. F.

VOLUNTARIOS.—

Se siguen recibiendo las inscripciones de "voluntarios" del Socorro Rojo, en nuestro local de Isabel la Católica.

ADHESIONES.—

En el mismo local inscribimos a los compañeros que desean ingresar al Socorro Rojo, así como a las organizaciones que manifiestan su adhesión.

Por el Departamento de Prensa, Jacobo Hurwitz.

EXCURSION

Domingo 17 de febrero de 1929.
Punto de partida: Isabel la Católica 69
Hora: las 6 de la mañana en punto.
Precio del viaje redondo: noventa cts.
Cada excursionista deberá llevar sus provisiones.
Quedan invitados todos los miembros y simpatizantes del SOCORRO ROJO INTERNACIONAL.

LOS CANTOS DEL PUEBLO

Unas Elecciones

—¡Canciones, canciones quiero!
—un fulano me decía.
Por dárselas desearía
tomar mi pluma primero.

Valido de esta ocasión
tomo mi pluma..... Al momento
me tomo el atrevimiento
de describir la elección.

Gran alarma nos causaba
antes que esto sucediera
ver a Francisco N. Jáques
más metido que una fiera.

En un cuaco colorado,
más metido que nunca anda,
echándoselas de lado
y haciendo la propaganda.

Pereyra su compañero,
Ramón Prats y varios jo...tos
le ofrecieron su dinero
para que compre los votos.

Y ya con esta riqueza,
¿qué es lo que presto inventó?
Comprar cajas de cerveza
que entre todos repartió!

—Ya tengo todo arreglado;
nada me falta, bien sé.
Venga el cuatro señalado,
pues al fin yo ganaré."

Candidato cuyo lema
es fomentar el progreso,
Dios te ponga una diadema
pues compras votos a peso.

¡Ya no se cumplen antojos,
viejo barbas de cochino!
No te valdrán tus enojos,
al cabo eres un.... pollino!

Ese cuatro de noviembre
hay que tenerlo presente.
De los pueblos concurría
a votar toda la gente.

Las casillas en haciendas
todas fueron instaladas....
¡Pero Juan Pancho, te enmiendas
o te damos de pedradas?

—"Gran causa vas a tener
por no cambiar las casillas...
¡Ya te puedes componer
o te hacemos mil astillas!"

—No hay remedio: ya está dicho
—responde muy enojado.
Yo llevaré mi capricho
pa granjear al diputado.

—¿Y mientras la elección llega,
tú prosigues en tu intento?
¡Cómo no si eres borrego,
Presidente por cuento!...

El cuatro por la mañana
se cumplieron tus promesas:
a las ocho la campana
dijo "se instalan las mesas".

¡Qué descaro, qué cinismo!
¡¡Y así dices, oh Francisco,
que luchas por patriotismo,
cuando haces la ley un fisco!....

Con él nos marcas a todos,
mucho menos a los ricos,
porque con diversos modos
son tus mejores pericos.

También ese grandalón
que encabeza tu partido,
porque le dea un tostón
suele ser muy atrevido.

Las casillas concluyeron,
falta la computación.
Todos otro día dijeron:
"ganamos en elección".

¡Qué gusto les ha causado
hacer sus sinverguenzadas!
Ese paquete violado
les causa mil carcajadas.

Se conoce la honradez
de la que a diario te alabas,
pues nadie dirá quién es
que todas son puras babas.

La Junta Computadora
formada el jueves quedó:
¿y Pancho? Llora que llora
porque en su contra falló.

Tuvo razón demasiada
para darte con las trancas.
Mas como tu caballada
tiene muy buenas las ancas
te levantaste al Juzgado,
aun hasta la Presidencia...
¿Pues qué, lo tenías comprado
¿Qué? ¿qué fue por obediencia"

¡Ah, sí, qué bien claro está!
Lo que dicen los perversos:
que en habiendo muchos pesos,
que se hará tu voluntad.

Sólo el fallo te bastó
de la dos Legislatura
con que Gándara te honró,
viejo cabeza de cura!
Y subiste "por patriota"
dices tú... ¡Que descarado!
¡Por obedecer, idiota,
a tu cuate el diputado?

¿Pretendes restablecer
el régimen porfiriano?
¡No te vayas a quedar
con el palo en una mano!

Desengaños, desengaños...
No lo extrañen, compañeros.
Ya con este van cuatro años
que no gozamos de fueros.

¡Alerta, pues, proletarios,
que la lucha es muy reñida
porque ya los reaccionarios
nos van quitando la vida.

Que nos sirvan de escarmiento
los frentazos que llevamos,
para que más pronto así
para siempre nos unamos.

Ya con eso fin daré
a mis líricas canciones.
No olvidéis las elecciones
ni lo que antes declaré
Ya con esta me despido,
señores; por carambola
aquí se acaban cantando
los versos de bola, bola!

OTRO.

Juventud Comunista

BOLETIN DE LA FEDERACION JUVENIL COMUNISTA

Nuestro Pleno

Del 31 de enero al 2 de febrero fué celebrado el Pleno de nuestra Federación, habiéndose discutido ampliamente todos los problemas de los jóvenes obreros y campesinos de la República. Se hizo también un balance de nuestras actividades, que demostró que nuestra Federación ha aumentado en número de miembros y Locales. El Partido Comunista ha reconocido en su última Conferencia que la organización juvenil comunista es una verdadera Federación, y le dará todo su apoyo para el trabajo entre las masas de los jóvenes trabajadores.

El Pleno decidió las siguientes tareas, que deberán desarrollarse en el tiempo que falta para celebrar nuestro Congreso.

En la cuestión Sindical, apoyo y solidaridad a la Confederación Sindical Unitaria de México. Trabajar por la formación de Departamentos Juveniles dentro de los sindicatos, pues se ha demostrado en infinidad de casos que los problemas de los jóvenes no son iguales a los de los adultos, pues los primeros son más explotados y siempre perciben un salario menor.

Organizar a los aprendices, pidiendo para esto la ayuda de los obreros adultos. Sobre este punto fueron presentadas más proposiciones, que en su mayoría fueron aprobadas. La Juventud Comunista luchará por que se apliquen las decisiones de la Asamblea de Unificación Nacional Obrera y Campesina, en lo que se refiere a las mujeres, jóvenes y niños.

En el terreno deportivo, lucharemos por crear una FEDERACION DEPORTIVA OBRERA que abarque toda la República, federación que marcará las diferencias entre el deporte burgués y el deporte proletario.

Nuestra lucha antimperialista será más fuerte y la agitación entre los trabajadores será sostenida de modo sistemático.

Nuestra Federación luchará entre los campesinos contra el analfabetismo, y creará brigadas sanitarias que combatan las enfermedades propias del clima tropical.

Las Locales Juveniles en el campo iniciarán la creación de bibliotecas proletarias, intensificarán la lucha contra los asesinatos de agraristas.

La Federación Juvenil Comunista se ha adherido colectivamente al Socorro Rojo Internacional, al que dará todo su apoyo como organización de defensa.

Estas fueron las principales resoluciones de nuestro Pleno en lo que se refiere a las tareas a seguir. Posteriormente en esta sección irán publicándose varios temas de orientación para los compañeros jóvenes.

En el transcurso del Pleno recibimos un saludo de la Internacional Juvenil Comunista, que textualmente dice:

Secretario General F. J. C. M.
México D. F.

La Internacional Juvenil Comunista saluda fraternalmente Pleno esa Federación mellistas labores realizadas.

Chitarov.

La Conferencia del Partido Comunista también envió un saludo a nuestro Pleno por los trabajos realizados, declarando que la Federación Juvenil Comunista es "LA VANGUARDIA DE LOS JOVENES OBREROS Y CAMPESINOS".

Por el Comité Central Ejecutivo, el Secretario General, J. Pino.

ISMAEL MARTINEZ EXPULSADO DEL PARTIDO COMUNISTA

Por acuerdo del Comité Central, ha sido expulsado del Partido Comunista Ismael Martínez, miembro de la Local de Ciudad Victoria y representante obrero ante la Junta Central de Arbitraje de Tamaulipas.

A cambio de ayuda económica y apoyo para la Cooperativa de la Unión de Empleados de Restaurant de Tampico, Martínez contrajo compromisos con el entonces gobernador Portes Gil. La Federación Obrera de Tamaulipas, en tenaz pugna discutió algunas posturas claudicantes de Martínez, que llegó hasta dar su voto a la representación patronal, siendo bien conocida su actitud colaboracionista en la Junta de Arbitraje, donde los trabajadores no tienen más derecho que el de guitar las inamovilidades y estabilidades

(Pasa a la Página 4.)

MARXISTAS

ORGANIZOSE EL B. O. Y C. EN EL EDO. DE VERACRUZ

SIGUE ADELANTE LA CAMPAÑA POR RODRIGUEZ TRIANA

Bloque de Acción Política. Local de Puerto de Veracruz.

Oficinas: Gómez Farías Num. 15, bis.

A EL MACHETE.

Mexico, D. F.

Por la presente nos es muy grato comunicar a ustedes que compañeros de los acuerdos tomados en la ciudad de Mexico, al constituirse el BLOQUE NACIONAL OBRERO Y CAMPESINO, con esta fecha quedó constituido el BLOQUE DE ACCION POLITICA en este puerto, quedando el Comité [illegible] dicho BLOQUE como sigue:

Presidente, GUSTAVO LUNA; Primer Secretario, FRANCISCO [illegible]; Segundo Secretario, MARTIN BERIESA; Tercer Secretario, OSCAR ROBERT; Cuarto Secretario, ROBERTO PEYROT GIRARD; Quinto Secretario, RAFAEL GIRALDI; Sexto Secretario, ANDRES LARRAINZAR; Séptimo Secretario, VICENTE L. CASTANEDA; Octavo Secretario, PRUDENCIO RAMIREZ.

Haciendo de su conocimiento que durante esta magna asamblea constitutiva de este BLOQUE LOCAL, estuvieron presentes las agrupaciones que a continuación se expresan:

Colonia del Local Fundadora; Colonia Comunista; Partido Político "Emiliano Zapata", de Boca del Rio; Comité Agrario de Vargas; Comité Agrario de Cabo Verde y los Caños de Santa Rita; Partido Político "Unidad Obrera y Campesina", del Puerto; Local Comunista de Vargas; Local Comunista de Veracruz; Local Comunista de Tierra Colorada, y Sindicato de Puente de Jula.

Durante la asamblea de referencia se puso de manifiesto el entusiasmo de todos los asistentes a la asamblea, aclamando a nuestro Candidato, compañero Pedro V. Rodriguez Triana, y al Programa del BLOQUE OBRERO Y CAMPESINO. Sin otro particular, les protestamos las seguridades de nuestro fraternal compañerismo.

"Obreros y Campesinos, Unios!"

H. Veracruz, febrero 4 de 1929.

El Presidente,

G. LUNA.

El Segundo Secretario,
M. Dehesa.

QUIENES PAGAN LA CAMPAÑA DEL BLOQUE OBRERO Y CAMPESINO

A Todos los Miembros del Bloque



A los Trabajadores en General



A todos los trabajadores en general:

El Bloque Obrero y Campesino ha iniciado sus actividades en pro de la candidatura del C. PEDRO V. RODRIGUEZ TRIANA, candidato de los trabajadores.

La campaña la haremos, naturalmente con fondos de los obreros y campesinos. Pero para ello es indispensable que cada trabajador consciente, que comprenda la necesidad de esta lucha, aporte su ayuda económica.

Cada trabajador debe dar lo que pueda, poco o mucho. Hacemos un llamamiento a todas las organizaciones del Bloque en lo general y a cada uno de sus miembros en lo particular a fin de que inmediatamente hagan sus envios a las oficinas del Bloque, Humboldt 16.

Publicaremos en "EL MACHETE" las cantidades que se nos envien y los nombres de los donantes.

México, D. F., febrero 1929.

OBREROS Y CAMPESINOS, UNIOS!

Por el Comité Ejecutivo, Presidente, DIEGO RIVERA; Tesorero, LUIS G. MONZON.

En Defensa de los....

(Viene de la Página 1.)

Presidente de la República, que promueva ante las Cámaras en el menor tiempo posible la expedición de un Decreto que establezca un impuesto extraordinario transitorio sobre el capital invertido, para ayuda de los cientos de miles de obreros sin trabajo, que actualmente están padeciendo la más espantosa miseria.

SEGUNDO.—Exíjase a los Ayuntamientos, Gobiernos de los Estados y Gobierno Federal que intensifiquen sus programas respectivos de obras materiales, extendiéndolos a los barrios obreros que tanto las necesitan, para resolver en parte el terrible problema.

TERCERO.—Lúchese sin descanso porque el Nuevo Código Federal del Trabajo amplíe el seguro obrero hasta la ayuda completa a los sin trabajo y estipule la creación de bolsas controladas por las mismas organizaciones de trabajadores, para administrar los subsidios y ayuda en general a los trabajadores sin ocupación.

CUARTO.—Fórmense a la mayor brevedad posible Sindicatos de Obreros sin Trabajo en todos los Estados y ciudades de la República.

QUINTO.—Los gastos de agitación en favor de dichos sindicatos y los gastos que posteriormente se tengan que realizar, deberán ser pagados íntegramente por los demás sindicatos existentes.

SEXTO.—Invítese formalmente a todas las organizaciones obreras y campesinas que existen en la República, sin distinción de banderías, para que secunden la agitación que inicie la Confederación Sindical Unitaria de México en favor de los millares de obreros sin trabajo. Dígase a dichas organizaciones que se les pide concretamente envíen telegramas, por cada sindicato, al ciudadano Presidente de la República, urgiéndole promueva la expedición del decreto a que nos referimos, y que organicen mitines, manifestaciones, conferencias, etc., destinados a tal objeto.

SEPTIMO.—Declárese categóricamente que se señalará como traidor al proletariado al individuo o individuos que en alguna forma pongan obstáculos para que las organizaciones de trabajadores lleven a cabo la grandiosa acción que se propone en favor de nuestros camaradas sin trabajo, y hágase constar que en caso de fracaso toda la responsabilidad recaerá sobre ellos.

México, 5 de Febrero de 1929.

Con esta misma fecha se envía formal invitación a todas las organizaciones de la República, para que secunden el plan aprobado por la Asamblea Nacional de Unificación Obrera y Campesina.

Contra la Ofensiva Capitalista, el Frente Unico Obrero-Campesino!!

El Secretario General,

D. A. SIQUEIROS.

El Secretario de Agitación y Propaganda,

H. L. ARREDONDO.

Camaradas!

(Viene de la Página 1.)

ra para la masa campesina. El engranaje oficial de las Comisiones Locales y de la Nacional Agraria no constituye sino un estorbo para la realización de la reforma agraria.

Ha llegado ya el tiempo de que los mismos campesinos resuelvan el problema agrario.

En las haciendas y latifundios donde trabajan peones, en los pueblos y en las comunidades agrarias carentes de tierra, hay que organizar Consejos de peones y campesinos, que de acuerdo con los demás trabajadores deberán posesionarse de las tierras y repartirlas según las necesidades de cada pueblo y de cada lugar. Los ingenios y latifundios industrializados deberán ser transformados en entidades cooperativas trabajadas en común por los peones o comunidades agrarias.

b) POR UNA LEGISLACION OBRERA REVOLUCIONARIA; POR LA SOCIALIZACION DE LAS GRANDES INDUSTRIAS Y FABRICAS.

En la cuestión obrera el Partido Comunista lucha por realizar todos los postulados revolucionarios de la Confederación Sindical Unitaria, por la implantación de un código del trabajo basado en el proyecto presentado por el Bloque Obrero en la Convención Obrero-Patronal, y por la socialización completa de las fábricas, de toda la gran industria del país y de todos los medios de comunicación y de transporte. En las fábricas, talleres, centros mineros y petroleros, el Partido lucha por la creación de los Comités de Fábrica y por la implantación de Consejos Obreros.

5) POR EL CONTROL DE LOS AYUNTAMIENTOS EN TODAS LAS CIUDADES Y MUNICIPIOS.

Hoy la administración de los ayuntamientos está en manos de la burguesía. Esta emplea todo el aparato gubernamental y los dineros del pueblo en beneficio suyo exclusivamente. Esto se ve en las ciudades, donde se construyen magníficas avenidas y parques suntuosos para las colonias de la gente rica, mientras los barrios pobres donde se amontona la clase trabajadora quedan en el abandono más absoluto. El control de los ayuntamientos por parte de los obreros, se impone como una necesidad inmediata para resolver el problema inquilinario, el problema de la higiene popular, el problema de la mortalidad infantil y el problema de los sin trabajo.

6) ARMAS PARA LOS OBREROS Y CAMPESINOS, CONTRA LAS GUARDIAS BLANCAS, CONTRA LOS GENERALES REACCIONARIOS, LAS DEFENSAS COMUNALES Y LAS DEFENSAS OBRERAS.

En la cuestión militar, el Partido lucha por una eliminación de todos los elementos reaccionarios del ejército, y por el armamento de los obreros y campesinos, organizados en guerrillas y Defensas Comunales en el campo, y en las ciudades y regiones industriales en Defensas Obreras. Las organizaciones de defensa de obreros y campesinos deben quedar bajo la dirección y el control de los organismos proletarios.

7) CONTRA TODOS LOS CANDIDATOS DE LA BURGUESIA, POR EL CANDIDATO OBRERO Y CAMPESINO, POR EL GOBIERNO OBRERO Y CAMPESINO.

En la lucha por la sucesión presidencial, el Partido Comunista lucha contra todos los candidatos de la burguesía y de la pequeña burguesía, apoyando con todas sus fuerzas al candidato del Bloque Obrero y Campesino, compañero Pedro V. Rodríguez Triana.

¡TIERRA LA TIERRA PARA LOS CAMPESINOS!

¡TODOS LOS DERECHOS Y TODO EL PODER PARA LA CLASE TRABAJADORA!

¡TODOS Y TODO POR EL GOBIERNO OBRERO Y CAMPESINO!

Correspondencia del taller y del campo

CARTAS DE CAMPESINOS

APREHENSIONES DE CAMPESINOS EN NUEVO LEON

El compañero José García Duarte fue aprehendido por las autoridades de Hector Arroyo, N. L. No se le acusa de más delito que el de haber venido a esta capital como delegado de los campesinos de aquel Estado. (La propaganda saenzista dice que la labor del "discípulo predilecto de Obregón en Nuevo Leon es la misma de lo que haría en el remoto caso de llegar a la Presidencia de la República).

LAS TIERRAS DE CHIHUAHUA PARA LOS MENNONITAS.

El C. Presidente de la República, el señor Secretario de Agricultura, el Ministro de Gobernación, el Secretario de Guerra, todas estas autoridades han intervenido en el caso de los campesinos de los pueblos de Charco Largo, Chocáchic, La Parrita, La Jarita, Ojo de San Diego y Cuauhtémoc, a quienes tratan de desalojar de sus tierras para que las ocupen los mennonitas, las autoridades del Estado de Chihuahua, Enriquez, Almada, Talavera y Caraveo ,todos los gobernantes de Chihuahua han cooperado a que los campesinos sean lanzados, para que sus tierras las ocupen los mennonitas. La Constitución, las leyes agrarias y todos los embustes de la "familia revolucionaria" sólo están sirviendo para que los campesinos se queden sin tierra.

———) M (———

LA LIGA CONSULTA TODO

Los campesinos de Concordia, Tamaulipas, comunican que la Comisión Local Agraria les niega el derecho de exigir las tierras que ocupan y que les corresponden, so pretexto de que están sin deslindarse. En cambio una llamada Liga de Comunidades Agrarias les dice a los citados campesinos que "no les puede ayudar porque con motivo de las fiestas que se han celebrado para recibir al señor Presidente Portes Gil, no se ha podido consultar el caso al C. Gobernador.

Sin comentario.

———) M (———

LOS GACHUPINES DE LA LAGUNA

Que la nación perdería 300 millones de pesos si las tierras de La Laguna Coahuila encabezados por Rodríguez Triana—tal fue el alarido de los gachupines de aquella región, en su queja al Presidente Portes Gil para contener la organización campesina que está formándose lejos del fascismo de Pérez Treviño.

Lo que pasaría es que las tierras de La Laguna volverían a sus verdaderos dueños, los campesinos mexicanos, que son los que las cultivan, pues nunca se ha visto a los hacendados entre los surcos.

En todo el país se come el maíz, el frijol y los cereales cosechados por los campesinos, pues los latifundistas sólo se ocupan de sobornar autoridades y malos jefes militares.

F. L.

LA FEDERACION OBRERA DE PROGRESO AMENAZADA

A BORDO DEL VAPOR "SUPERIOR", Tampico, febrero 5.— Nadie puede negar el espíritu y la actuación revolucionaria de las filas obreras de Yucatán, principalmente de las que componen la Federación Obrera de Progreso (cerca de dos mil hombres), adherida a la CROM. Esta Federación ha efectuado y secundado varios movimientos de huelga, pero el amarillismo sistemático de los líderes de la CROM logró influir sobre los miembros del Comité Ejecutivo de la F. O. P. para que hicieran también una labor de colaboración, desaprobando las huelgas y boycots de las Ligas más combatientes. Aprovechando esta sumisión, el gobierno socialero de Yucatán compró a los líderes más prominentes de la F. O. P., y para narcotizar el espíritu rebelde de las organizaciones les ha prestado fuertes sumas de dinero para que se transformen en sociedades cooperativas. Esto ocurre con la Liga de Trabajadores Marítimos, con la Liga de Henequeneros, etc., etc. Con esto, la fórmula del Gobernador se impone cada vez más.

Con motivo de la desorientación de la masa obrera de la República motivada por la caída política de los líderes de la CROM, la F. O. P. no titubeó, y tal vez en estos días haya resuelto separarse de la CROM. Mientras tanto, el Partido Socialista del Sureste ha enviado a la F. O. P. un cínico y descarado ultimátum para que "en el improrrogable plazo de quince días" se adhiera sin excusa ni pretexto al citado partido, porque de lo contrario, en el término de uno o dos meses la F. O. P. desaparecería por todos los medios. Otra: en el caso de aceptar la F. O. P., por ningún motivo podría crear un organismo político antagónico al Partido Socialista del Sureste.

Este ultimátum indignó a una gran mayoría de trabajadores, que pidieron la celebración de una asamblea magna para ver qué actitud asumir; pero el Comité Ejecutivo se limitó a invitar a los delegados de las diversas Ligas y comunicarles que cada organización asumiera la actitud que más conviniera a sus intereses. Antes de que se resolviera esto allí de Progreso, pero ya procedo a recabar nuevos datos sobre lo que haya ocurrido con la imposición del cerdo gobernador Torre Díaz.

CORRESPONSAL MARINERO

La Colecta para...

(Viene de la Página 1.)

enviado ya, con las cantidades enviadas. Son los miembros del Partido los más obligados a mantener en alto nuestra prensa y los llamados también a dar el ejemplo de sacrificio a los demás compañeros. Para que el tributo de sangre que aún falta por dar a la revolución, a la conquista de nuestras reivindicaciones de clase explotada, sea menor, es necesario que nuestra prensa viva y pueda llevar a cabo la unificación de todos los trabajadores del campo y la ciudad que pueda advertir de los peligros y llevar adelante la propaganda por el candidato obrero y campesino, compañero Triana

¡Compañeros, una última vez! EL MACHETE TIENE QUE SEGUIR SALIENDO! SOLO LA AYUDA INMEDIATA DE LOS OBREROS Y CAMPESINOS PUEDE PERMITIR ESTO! ADELANTE CON LOS FESTIVALES PRO "MACHETE" Y CON LAS AYUDAS INDIVIDUALES! ¡VIVAN LOS COMPAÑEROS DE MONTERREY, QUE HAN ORGANIZADO EL PRIMER FESTIVAL PRO. "MACHETE"!

LA ADMINISTRACION

NOTA: En el No. 149 apareció una lista de compañeros de Estados Unidos que nos enviaron sus cuotas. Por un error se dijo que eran compañeros de Los Angeles. Este grupo sostenedor de EL MACHETE es de San Francisco, Cal., y al rogarles nos disculpen el error, les damos nuevamente las gracias y les pedimos que continúen haciendo propaganda. La lista referida fue leída el compañero. ... .

SUMA ANTERIOR . .	$ 761.11
Francisco J. Berlanga	2.00
Néstor Palacios	1.00
Melchor Palacios	1.00
José Reyes	0.50
"H"	5.00
Encarnación García	3.00
P. Hernández, Tampa, U. S. A. . .	1.00
Compañeros	0.50
Máximo Pacheco	3.00
Rafael Carrillo	5.00
R. Gómez Lorenzo	5.00
Salustiano Paredes	5.00
Julio Ramírez	5.00
M. Muñoz	5.00
Abdías Méndez	0.50
Gabino Arriola	1.50
Compañeros e Tancobán, Tampa . .	8.00
Local de Monterrey	40.00
"Z"	1.00
Frenko	5.00
TOTAL	$ 847.61

"EL MACHETE"

———) M (———

Organo del Partido Comunista de México.

Registrado como artículo de 2a. clase el 13 de marzo de 1924.

Director y Administrador
RAFAEL CARRILLO.

Por serie de 13 números.....$0.60.
Por serie de 24 números..... 1.20
Por serie de 48 números..... 2.00

En paquetes por más de 10 ejemplares, a 3 centavos, con derecho de devolución de los que no se vendan.

Pedidos al Apartado Postal Núm. 2031. México, D. F.

ATTENTION!

In order avoid difficulties when anyone buys who has to send money to EL MACHETE to use only the Post and to send the money through mail money order.

El Discurso...

(Viene de la Página 1.)

y Obregón, resulta una mueca de tigre amparado en las espaldas del general Manzo, es decir, en los 12,000 soldados que están en Nuevo León desde la campaña del Yaqui.

Y para la clase trabajadora, en este caso, "tan buey es el pinto como el colorado"....

Una Estafa a los Obreros de "La Consolidada"

Compañero Director de EL MACHETE.

Nos tomamos la libertad de mandarle lo siguiente porque sabemos que usted nos ayudará con el órgano de los obreros que es EL MACHETE, y como es el único periódico que defiende a la clase explotada, ocurrimos a usted por lo siguiente:

En la "Consolidated Rollin Mills Fundred and Co., S. A." estamos siendo víctimas de un cochino comercio, entre los siguientes, que son en primer lugar las sinverguenzas: Casa Malo, que nos roba de manera escandalosa a todos los obreros, haciéndose pasar por una "casa de confianza". Nosotros nos creímos de ella y sacamos ropas de trabajo por su debido precio, y nos pusieron un plazo de 90 días para pagarlas. Cumpliendo lo tratado, pagamos antes de los 90 días, pero entonces los sinverguenzas comerciantes cogen como pretexto que nos atrasamos en los abonos, cosa que no es así, pues lo que pasó es que varios de nosotros nos atrasamos en un abono porque [illegible] gracia de que nos [illegible] dimos seguir trabajando, [illegible] mo empezamos nuestras labores nos quitaron parte del salario, quitándonos la triple [illegible] lo que habíamos ganado, y así fue [illegible] antes de 90 días. ..Pero ahora nos salen con que [illegible] tres o cuatro veces más de lo que pagamos, y como no nos [illegible] nos quitan a la fuerza nuestro salario. El Pagador, que seguramente [illegible] complicidad con estos ladrones, [illegible] parte de nuestros salarios [illegible] denes del Gerente, y además [illegible] los artículos que existen en [illegible] que dicen que ningún empleado [illegible] cipalmente pagador, podrá [illegible] del salario de los obreros.

Denunciamos esto para que los obreros estén al tanto de esta explotadora casa y no vayan a caer en sus garras, y para que hagan sentir su protesta contra el latrocinio del Pagador y de la Casa Malo.

Los Obreros Víctimas de la 'El Maniobra.

Conmemoración de Lenin en Matamoros, Coah.

MATAMOROS, Coah., febrero 3.—En este lugar llevóse a cabo la conmemoración de la muerte del camarada Lenin, así como la protesta por el asesinato del compañero Julio Antonio Mella, bajo el siguiente programa:

1. Motivo del acto, por el compañero Gregorio de León. 2. Poesía "Lenin", por la compañera Esther Romero. 3. Lectura de los manifiestos del Partido Comunista y de la Liga Antimperialista sobre el asesinato del compañero J. A. Mella. 4. "¡Adelante!", por el compañerito José Caballero, de los Pioneros Rojos. 5. Pioneritos del Palmar [illegible] por un grupo de pioneros. 6. "Rusia Rebelde", por el compañero Victoriano Valverde. 7. "El Andamio", por la compañera aSantiaga Arroyo. 8. "¡Viva Sandino!", corrido antimperialista. 9. "Pobre humanidad!", por la compañerita Juana Zapata. 10. Muerte de Carrillo Puerto, por el compañero aManuel Escobedo. 11. "Multitud", canto por el grupo de Pioneros. 12. Poesía de Ismael de la Serna, por el compañero Ventura Ugalde. 13. "La Internacional".

EL CORRESPONSAL.

De Acuerdo con la "Mexican Fruit"

..Al C. Director de "Pro-Patria." ..
Orizaba, Ver.
Señor de nuestros respetos:

..En atención a que en el órgano que es digno cargo de usted número 345, de fecha 2 de febrero del año actual, aparece un remitido en la octava plana firmado por Mario Pérez O., Tomás Arrónis, Narciso Murcia, Timoteo López, Dionisio Santander, Pedro Silva B., Jesús Aguirre y Luis Oseguera, en que con su mentalidad de tránsfugas de las reivindicaciones proletarias, han dejado caer toda la baba de que son capaces sus almas miserables, me permito esta libertad para que, de serle grato, les dé publicidad en el periódico de que es usted Director, a las siguientes líneas:

Manifiesto desde luego que mis palabras no van contra el órgano de los trabajadores, ni para herir la susceptibilidad de las verdaderas organizaciones revolucionarias de trabajadores, sino ya que estos señores le han echado leños a la lumbre, aprovecho esta oportunidad para traer a la palestra algunas escenas de su vida.

Tomás Arrónis, el que posiblemente hizo esta obra, ya que los demás sinceramente no componen ni adonde se acuesan [illegible] da con tristeza aquella famosa huelga platanera de 1924, en que la descalificaban, se olvida de que el pueblo orizabeño y en general la República entera recuerda Unión de Empleados (vanguardia de la reacción que en la actualidad representa el mismo como Secretario General) [illegible] papel en aquella época al lado de las compañías plataneras, distinguiéndose como rompehuelgas o agencias de guardias blancas que amparadas por las bayonetas y por el oro de las compañías apuñalearon los principios sindicales, al declararse libre con distintivo azul. Pruebas existen a raudales en la Confederación Sindicalista de Obreros y Campesinos y en la Cámara del Trabajo de Orizaba, lo mismo que en la Federación de Mar y Tierra de Veracruz, con la particularidad de que mi dicho fué palpado varias veces por propios delegados de esas respetables instituciones y que sólo el orgullo tonto y la poca delicadeza de un Inspector de Trabajo pudo favorecerlos.

La recolección de firmas que hice obedece a que tengo entendido que mañana o pasado, cuando esta congregación por gestiones del Comité Agrario sea declarada pueblo, el beneficio no será nada más para el Comité, sino para el pueblo en general, y de ahí que sehayainvitado al pueblo a contribuir con su firma; empero, si esta sana intención choca con la ignorancia y mezquindad de estos bobos, bien canceladas sean sus firmas, que al fin ocho escuálidos no componen al pueblo.

Veo ahora por que los fracasos de huelgas y el desbarajuste de organizaciones. Individuos como éstos, que no tienen más principio que el estómago, es imposible que hagan ni por casualidad alguna labor plausible; y si esto no es así, que digan estos señores por qué la Unión de empleados que auspicia la Federación Sindicalista se le ha echado encima al Sindicato de San Bartolo. No quiero evasivas por que sé que a los ciento treinta trabajadores separados de ese Sindicato se les quiere dar el colorido que les causó la compañía, cuando yo y la opinión pública sabemos que no es cierto, sino que la Unión de Empleados, rabiosa de lo mismo que la Federación Sindicalista de que San Bartolo está llamado a ser un recio lugar de embarque, ha destruído en pecaminosa connivencia con la "Mexican Fruit Co." aquel sindicato (con algunas claudicaciones por parte de la Federación, pues de otra manera no se prestaría a estas maniobras) para que mañana las vacantes de esos compañeros sean ocupadas por elementos más adictos a la Federación y Unión de Empleados.

La Liga de Resistencia y Defensa Social que represento no desconoce la lucha pero condena con energía esos procedimientos, por que a su juicio y con la pricela de sus batallas ve que no es así como se triunfa. A la fuerza contesta el eco de la otra fuerza, y ustedes, deshechos mañana, tendrán que convenir conmigo en que es mejor un entedimiento que una forzada victoria.

El Hule, Oax., a 7 de febrero de 1929.

Manuel Martínez

El Atentado

(Viene de la Página 1.)

mos hogares y sembrados sin que nadie —aparte de la vanguardia organizada del proletariado—se fije en la situación ni se preocupe por remediarla.

Aun convencidos de la insuficiencia de la medida de confiscación acordada por el Gobierno, hacemos un llamamiento a todos los trabajadores para que la apoyen con energía y actividad, contribuyendo en todas las formas a la solución del problema planteado por la reacción clerical.

El C. C. del Partido Comunista llama a la organización y a la lucha contra las bandas cristeras a todos los obreros y campesinos revolucionarios; los invita a agruparse en Defensas Comunales y a procurarse todos los elementos para su salvaguardia.

¡Abajo la rebelión cristera y latifundista! ¡Armamento para los campesinos y obreros! ¡Lucha a muerte contra la reacción!

Febrero 13 de 1929.

EL C. C. EJECUTIVO DEL PARTIDO COMUNISTA DE MEXICO.

EL C. C. DE LA FEDERACION JUVENIL COMUNISTA.

Ismael Martínez

(Viene de la Página 2.)

cionalismo de la Unión de Empleados de Restaurant que cuenta en sus filas a un gran número de proletarios que no son obreros aristócratas al régimen ningún beneficio de la Confederación.

El oficialismo de Martínez fué comprobado con su descarada actitud para con los compañeros de la Comisión Reservada de Alimentos, a los que [illegible] declaró traidores a la clase [illegible] cuando en 1925 [illegible] de Unión de Trabajadores. La prensa [illegible] hizo imposible esa [illegible]

Manifiesto

(Viene de la Página 1.)

El proletariado y la clase campesina han crecido ya lo suficiente para no necesitar de tutores.

Aarón Sáenz, de cuna humilde, es hoy un potentado por obra y gracia de la revolución, Ortiz Rubio, Valenzuela, Villarreal y Vasconcelos, son burgueses que han sabido medrar al amparo de nuestras luchas "redentoristas".

RODRIGUEZ TRIANA TRABAJA LA TIERRA CON SUS MANOS.

¿Qué programa nos ofrecen los candidatos de la burguesía?

¡La "justicia" dentro de la ley burguesa!

EL BLOQUE OBRERO Y CAMPESINO tiene su programa bien claro de lucha de clases.

¡LA TIERRA Y LAS FABRICAS PARA LOS TRABAJADORES!

NO MOTIN POLITICO SINO REVOLUCION SOCIAL!

¡OBREROS Y CAMPESINOS, UNIOS!!

El Comité Ejecutivo Nacional:

Presidente, DIEGO RIVERA; Secretario General, URBULO GALVAN; Secretario Tesorero, LUIS G. MONZON; Propaganda, RAFAEL CARRILLO; Secretario de Estadística y Organización, HERNAN LABORDE; Secretario de Secretario de Asuntos Legales, JOSE Ma. DIAZ; Secretarios: JULIAN CALDERAS, CUAUHTEMOC SILVA, JUAN DE D. LARA.

Domicilio: HUMBOLDT 16, Altos. México, D. F.

CENTRO DE ESTUDIOS MARXISTAS