VALE 5 CENTAVOS

EN 2a. PLANA: LA CONTRA-OFENSIVA DEL PROLETARIADO

JUNIO 9 DE 1928

LA EMANCIPACION DE LOS TRABAJADORES SOLO PODRA SER OBRA DE LOS TRABAJADORES MISMOS. M A R X

EL PROLETARIADO NECESITA LA VERDAD, Y NO HAY NADA QUE PERJUDIQUE MAS A SU CAUSA QUE LA MENTIRA BENEVOLA Y ENMASCARADA. LENIN

EL MACHETE

Redacción y Administración Mesones 54
Apartado Postal 2031.—México, D. F.

ORGANO CENTRAL DEL PARTIDO COMUNISTA DE MEXICO, SECCION DE LA INTERNACIONAL COMUNISTA
(Registrado como artículo de 2a. clase el 18 de Marzo de 1924.)

Año IV No. 118

18 Agraristas Asesinados por los "Cristeros"

¡LIBERTEMOS A ROBERTO CELIS, VICTIMA DE LA MAFIA AMARILLA QUE MATO AL CAMARADA TOBON EN ORIZABA!

LA SEMANA

Sigue en pie el cierre de la fábrica textil de Río Blanco, Orizaba. Los industriales han comenzado a utilizar los servicios de algunos empleados libres para evitar la pérdida de las telas que estaban en proceso de elaboración en el departamento de estampado. El Departamento del Trabajo de la Secretaría de Industria, bajo el control directo de los líderes amarillos de la CROM, no da hasta hoy señales de estar dispuesto a resolver enérgicamente el conflicto creado por la Compañía industrial de Orizaba.—¿Qué pasa?

Cablegramas recibidos de Pekín confirman la noticia de la muerte del mariscal Chang Tso Lin, jefe de las fuerzas reaccionarias del Norte de China, a consecuencia de un atentado dinamitero contra el tren en que se dirigía a territorio japonés, abandonando el campo a las fuerzas del traidor Chang Kai Shek, que protegidas por el imperialismo americano han tomado el control de toda China, excepto de las provincias que controla el Ejército Rojo de los comunistas chinos.

Dieciocho campesinos agraristas fueron asesinados en la hacienda de Trancoso, Estado de Zacatecas, por una banda de cristeros de acuerdo con el terrateniente afectado por la dotación de tierras que el mismo día del asesinato debía llevarse a cabo. —Hasta ahora los autores morales y materiales de este bestial asesinato permanecen impunes, como es costumbre cuando las víctimas no son ricachos o gringos.

"QUE LOS ENTIERREN ALLI DONDE QUERIAN LA TIERRA, PARA QUE SE LA TRAGUEN HASTA QUE SE HARTEN"

C. Director de EL MACHETE:

Dirijo esta para comunicar a usted que con fecha 19 del corriente mayo fueron asesinados 18 agraristas, pertenecientes al grupo de la C. R. O. M. Dichos compañeros estaban establecidos en un punto denominado La Blanquita, donde iban a establecer una colonia agrícola. Este lugar es propiedad de la hacienda de Trancoso, y como siempre que se presenta una solicitud a las haciendas, los dueños o encargados tratan de ejercer represalias con los solicitantes, este grupo se separó del casco de la hacienda para establecerse en el terreno solicitado y esperar allí la posesión de la tierra como nuestras leyes lo previenen.

Así permanecieron los colonos por espacio de dos años, esperando la posesión, y al fin el día 17 del presente se les notificó que ese día se les pondría en posesión de la tierra, pero se ignora por qué motivo no se les dio la posesión ese día, aplazándose para el 19. Y el día 19, a las 6 de la mañana, se presentó un grupo de cristeros que sorprendieron a los compañeros momentos antes de levantarse, asesinándolos de la manera más cobarde, hiriéndolos y arrastrándolos vivos, sin atender las súplicas de las esposas ni el llanto de los hijos que presenciaban el horrendo crimen.

Los nombres de los compañeros asesinados son: Tomás Raudales, Adrián Mauricio, Julián Mauricio, Pablo Reyes, Victorio Juárez, Jesús Juárez, Marcelo Trejo, Prisciliano Sánchez, Estanislao Raudales, Anastasio Gayton, Pedro Castorena, José Juárez, Luis Martínez, Pablo Martínez, Juan Martínez, Juan Raudales Agustín Raudales y Cayetano Reyes.

Hay la creencia fundada de que estos crímenes fueron llevados por algún espía de la hacienda, para evitar que se

(Pasa a la Segunda Plana)

SE LEVANTO LA INCOMUNICACION A CELIS, PERO SE LE HOSTILIZA EN LA CARCEL

ORIZABA, Ver., junio 5. El atropello de pena de su libertad al camarada Roberto Celis parece que no deja satisfechos a los líderes amarillos, que todavía lo hostilizan en la cárcel, valiéndose del servilismo de las autoridades municipales.

La incomunicación en que se tenía a Celis ha sido ya levantada por orden del Agente del Ministerio Público, aunque el Presidente Municipal ha hecho la salvedad de que esto queda sujeto a "facultad del Alcalde". La comida que come el compañero en la prisión es apenas buena para los perros. Y hay algo más grave y es que hace algunos días pudo comprobarse que alguien trató de mezclar algún menjurje en los alimentos de Celis, con intenciones que fácilmente se adivinan, por lo cual este compañero ha tenido que pedir que la comida le sea llevada únicamente por sus familiares y entregada en propia mano.

Hace pocos días Celis recibió la visita del Presidente Municipal, Barrazán, quien lo interrogó especialmente sobre el escrito que fue dirigido al Gobernador del Estado (sin conseguir respuesta) señalando hechos concretos de hostilidad, como son el haberle negado a la madre del compañero Celis el permiso para visitarlo, el negarle la comida media, etc. El señor Barragán dio a entender que mejoraría la situación de los presos, si no se seguía agitando sobre este asunto.

El último número de EL MACHETE ha gustado mucho en la prisión, y trae perplejos a los carceleros, que tratan de indagar quién facilita su entrada a pesar de los vigías y delatores. El alcaide ha sido cambiado temporalmente.

Ya es inconcebible la parcialidad de las autoridades locales contra Roberto Celis, a pesar de que solamente los falsos testimonios de algunos incondicionales de la Vaqueta laborista, interesados en privarlo de la libertad, lo acusan de haber dado muerte a Reynaldo Pantoja cuando al frente de un grupo pretendía expulsarlo de la fábrica de Cocolápam, junto con otros compañeros. Hasta ahora todas las autoridades que han prometido que se haría justicia al compañero Celis, se han hecho sordas y desentendidas. Para ellas los comunistas donde mejor están es en la cárcel. Por parte de los trabajadores, en cambio, la Local Comunista de esta localidad no ha cesado de recibir adhesiones, hasta de organizaciones adheridas a la CROM en muchos lugares del país.

EL CORRESPONSAL.

Dos Aspectos Diferentes de

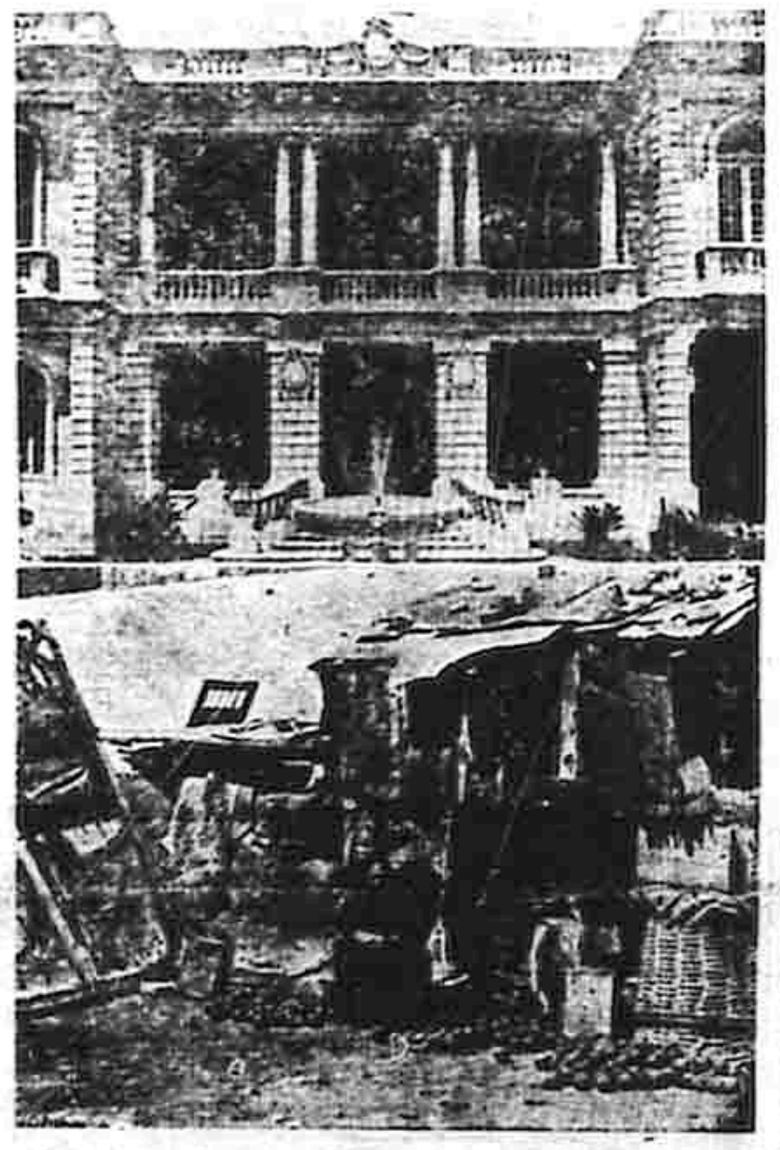

la "Ciudad de los Palacios"

LOS CRIADOS DEL TIO SAM EN ORIZABA PIERDEN LA CABEZA

A las acusaciones y afirmaciones fundadas de EL MACHETE, los jefes latorofascistas han contestado con una ridícula excitativa de "boycot" y con ridículas caricaturas hijas del despecho y la impotencia.

Decididamente, los señores directores de "Pro-Paria" han perdido los estribos al querer callar la voz del órgano del Partido Comunista de México con una pueril campaña de boycot, cuando lo honrado y legal sería desmentir CON RAZONES Y HECHOS las razones y hechos de nuestro semanario. Estamos seguros de que muchos trabajadores se preguntan así mismo, y con toda razón, el por qué del silencio de esos malos emborronadores de papel que para desgracia de los trabajadores escriben en el "Pro-Paria, ya que como a todos consta en vez de contestar concretamente se quedan como muertos y sólo se reducen a ir al depósito de los cachivaches a sacar al espantajo del boycot para agitarlo ante la masa, con la misma mala suerte de las viejas beatas.

Los líderes amarillos, chicos y grandes, no han contestado ni contestarán los cargos que se les hacen, sencillamente porque no pueden, pues están de tal manera corrompidos los más, y ligados por intereses económicos los principales de ellos (Morones, Treviño, etc.) a los líderes de la reaccionaria Federación Americana del Trabajo (William Green, Mathew Woll, etc.) que resultan naturales las persecuciones que estos judas llevan a cabo contra los comunistas o simplemente contra todos los obreros de criterio antiamarillo, ya que Green y Woll jamás han disimulado su apoyo franco y decidido al "obrero yanqui", instrumento de los banqueros de Wall Street como todos lo sabemos.

Reserva de hacer algunas consideraciones ligeras sobre la actitud de los señores "vaqueteros" de algún tiempo a esta parte, ante la lucha mortal entablada entre el capitalismo por una parte y el comunismo por otra, vamos a transcribir íntegro un cablegrama de la "Associated Press", fechado en Nueva York el 14 de noviembre de 1926, (hace unos dieciocho meses):

"LA POLITICA DE COOLIDGE HACIA RUSIA.—Es apoyada por la Federación Cívica, la que envió una carta al Presidente.—DECLARACION de WOLL El líder obrerista combatió la propaganda Soviética en los EE. UU.—La federación Cívica Nacional publicó hoy la carta que su presidente Matew Woll envió al presidente Coolidge, aprobando la nueva declaración del Ejecutivo sobre la política americana respecto del reconocimiento de la Unión de Repúblicas Soviéticas Socialistas de Rusia. La carta dice: Iván Stalin no ha renunciado a una sola de sus numerosísimas declaraciones revolucionarias. No ha dado pruebas de haber abandonado el principal papel de Lenin, ni en asuntos interiores de Rusia, ni tampoco en sus relaciones exteriores. Matew Woll, que es Vice Presidente de la Federación A-

(Pasa a la página 4.)

INFORMACION MUNDIAL

Los Campesinos Toman las Tierras en el Sur de Italia

MOSCU, junio 3.—Los campesinos de Santa Agata, en el sur de Italia, se han apoderado de los grandes latifundios de la región.

Todos los líderes del Partido Comunista italiano se encuentran presos en Roma, donde se les sigue en estos días un proceso secreto, al que no se permite entrar ni siquiera a los periodistas. A pesar de la censura, la agitación entre el pueblo es intensa con este motivo.

El Terror Blanco en Ecuador

BOGOTA (Colombia), junio 10.—Hace dos meses fueron asesinadas por las tropas 500 indígenas que reclamaban tierras, y ahora la dictadura del Doctor Ayora vuelve a mancharse con la sangre de cerca de mil campesinos asesinados en la provincia de Azuay. Estos formaban parte de la comitiva que en número de 5,000 se dirigían a la ciudad de Cuenca a reclamar sus derechos conculcados por los latifundistas de la comarca. Las tropas acantonadas los recibieron a balazos.

Los campesinos han acordado pedir la solidaridad de los campesinos de México, para defenderse de las matanzas organizadas por el gobierno ecuatoriano.

Por su parte los estudiantes universitarios celebraron el 19 de abril una gran asamblea a favor de los estudiantes venezolanos encarcelados y torturados por Juan Vicente Gómez. Se pronunciaron violentos discursos, y a las diez de la noche más de mil estudiantes salieron a la calle en manifestación, al grito de "mueran las dictaduras burguesía", enviando el siguiente cablegrama al tirano de Venezuela: "Vicente Gómez, tu crimen ensangrienta a América toda. Por estudiantes asesinados, cantaremos himno libertad hasta aurora en que caiga tu cabeza maldita.—Universidad Central.

Formidable Movimiento Huelguístico en la India

BOMBAY (India inglesa), junio 2.—Desde hace varias semanas se encuentran en huelga en esta ciudad más de 105,000 obreros textiles, como protesta contra las malas condiciones de vida creadas por el imperialismo inglés y por la burguesía nacional.

El movimiento se está extendiendo hasta Calcuta, siendo apoyado por los sindicatos de ferrocarrileros.

Los sindicatos hindús acusan al gobierno de haberse incautado el dinero que los sindicatos de la Unión Soviética les remitieron como ayuda solidaria.

Cierre Textil en Manchester, Inglaterra

MANCHESTER (Inglaterra), junio 2.—Fracasadas las negociaciones entabladas entre obreros y patrones de la industria textil de la región de Nelson, los industriales han declarado un cierre, dejando en la calle a más de 61,000 trabajadores.

El conflicto se inició cuando los obreros de la fábrica de Seedfort hicieron huelga como protesta contra el cese de un operario. Los industriales anunciaron que si no se reanudaban los trabajos para el 24 de mayo cerrarían las fábricas, lo que han llevado a cabo.

Probablemente el conflicto se extenderá a otras regiones fabriles.

Manifestación Contra Mussolini en Yugoeslavia

VIENA, junio 10. En varias ciudades de Yugoeslavia han ocurrido zafarranchos, como protesta del pueblo contra el gobierno, por su actitud conciliatoria ante las últimas demandas del gobierno fascista de Italia. En Belgrado resultaron dos personas muertas y 69 heridas de gravedad, incluyendo a 9 policías. Varios centenares de personas fueron lesionadas levemente. Sesenta fueron arrestadas. Fueron levantadas barricadas en las calles, verificándose varios tiroteos entre la policía y la muchedumbre.

En Zagreb, varios miles de personas desfilaron por las principales calles, dando mueras al fascismo y a Mussolini. La policía disparó sobre la manifestación, hiriendo a numerosos manifestantes y arrestando a cincuenta.

Generales, Magistrados y Cortesanas

Un Jefe del Estado Mayor, un Magistrado de los que siempre han hecho justicia, y una bella mujer, de las que siempre han vivido del escándalo y la intriga, son los tres personajes principales. Hay una buena compañía de comediantes españoles e italianos.

El argumento es sencillo y real: Al variar, militar de arrestos y Jefe del Estado Mayor Presidencial, sugestionado por las historias de los piratas contrabandistas de los siglos coloniales, desde organizar un contrabando de sedas de los EE. UU. No contaba con galeones ni con bravos corsarios. Pero existían papeles oficiales, sellos del Estado Mayor, comerciantes entendidos que aseguran 50 telas, magníficos sagaces que daban aspecto legal al negocio....

Pero los piratas modernos son descubiertos. ¿Por qué? Esto es aún un misterio. Hay otros muchos que todavía persisten en sus contrabandos. ¿Por qué solamente el jefe del Estado Mayor no tiene ya patente de corso? ¡Quién sabe! En todas las obras que se representan debe haber algo que el público no comprenda para hacerlas más interesantes. Este público ha gozado grandemente. Los periódicos burgueses han hecho su negocio, aumentando la tirada por la curiosidad de los que saben leer estas cosas.

(Pasa a la página 4.)

FESTIVAL

Organizado por la Local de la Federación de Juventudes Comunistas de México, el SABADO 9 DE JUNIO se llevará a cabo en el local de MESONES 54 A las 7 Y MEDIA EN PUNTO comenzará a desarrollarse el siguiente

PROGRAMA:

1. Apertura por el Srio. General.
2. Palabras revolucionarias por la compañera María Vendrell.
3. Representación por el Cuadro "Pedro Ruiz", de la Juventud Comunista.
4. Plática sobre "La Supresión del Municipio Libre", por el compañero J. González.
5. Bailes bufos.
6. "La Internacional".
7. Baile hasta las 5 de la mañana.

ENTRADA LIBRE.

EL P. COMUNISTA DE EE. UU. DESIGNO CANDIDATOS

Reclama el Retiro de los Marinos de Nicaragua

En la última semana de mayo pasado el Workers (Communist) Party of America, o sea el Partido Comunista de los Estados Unidos celebró una magna convención para nombrar candidato a la Presidente de la República. Asistieron varios centenares de delegados representando a obreros de todas las industrias básicas del país, y a campesinos de las principales regiones agrícolas.

Hubo delegados de las organizaciones mineras de Pennsylvania y Ohio, de los trabajadores textiles, de los consejos de sin trabajo de los campesinos pobres—que cada vez se hallan en peores circunstancias debido a la ofensiva de los grandes bancos a los cuales han tenido que hipotecar sus tierras.

Esta convención representa una intensificación de la actividad política del Partido hermano, que toma parte en las elecciones no con el fin de ganar curules o de conquistar al aparato gubernamental de la burguesía por medios pacíficos (sabemos bien que esto nunca será posible y que el proletariado tendrá que arrebatar el poder de manos de esos enemigos de clase mediante la fuerza armada.) sino únicamente como un medio para desenmascarar a la política burguesa, demostrando al proletariado la necesidad de organizar un partido propio, fuerte y capaz de dirigir la lucha para la conquista del poder.

En el programa que sostiene el Partido Comunista americano figuran la derogación de la ley de la prohibición, por considerarla inútil, exigiéndose en su lugar una fuerte campaña contra el alcoholismo, que no es más que un mal social del capitalismo. También figura el reconocimiento del gobierno de los Soviets, el retiro de las tropas americanas de Nicaragua y China, y la semana de 40 horas en las industrias del país. Los delegados acordaron unánimemente luchar por la unificación del movimiento sindical en el país, por la organización de los inorganizados y por el establecimiento de un gobierno obrero y campesino.

El compañero William Z. Foster fue designado candidato a la Presidencia de la República, y el camarada Benjamín Gitlow a la Vice-Presidencia. Foster fue candidato del partido en 1924, y es un elemento muy conocido entre los trabajadores del país como antiguo líder de los I. W. W. (Trabajadores Industriales del Mundo) y de la gran huelga del acero en 1920. En la actualidad tiene 47 años. Gitlow es un líder entre los trabajadores de las fábricas de ropa de Nueva York, que ha pasado largos años de prisión en distintas ocasiones por su lucha en pro de los obreros. Tiene 37 años de edad y fue uno de los primeros organizadores del Workers Party en 1919.

Fue Reconocido el Sindicato de la Pedrera de Tamatan, en C. Victoria

C. Victoria, Tamps. Debajado 16. 25 de mayo de 1928.

A LAS ORGANIZACIONES OBRERAS Y CAMPESINAS:

SALUD:

Con relación a circular nuestra anterior, en la que les decimos las dificultades existentes con la Empresa Viñolas y Cía. y su maniobra de formar un Sindicato Blanco que gestionaron se reconociera desconociendo éste, nos es grato decirles que la Junta Central de Arbitraje, falló favorablemente a nuestras

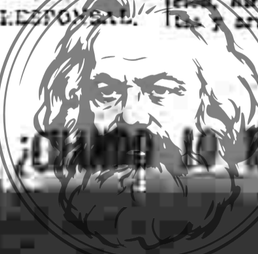

CENTRO DE ESTUDIOS MARXISTAS

SE FUNDO EN NUEVO LAREDO, TAMAULIPAS, LA LOCAL DEL PARTIDO COMUNISTA

NUEVO LAREDO, Tamps., junio 3. El día 28 del pasado mayo quedó fundada en esta población la Local de nuestro Partido Comunista de México, con 34 miembros que al presente ya han aumentado a más de cuarenta, todos ellos destacados en la organización y en la lucha de los trabajadores. En la constitución de la nueva Local Comunista estuvieron presentes un delegado del Comité Central del Partido y otro del Comité Regional de Tampico.

El primer acuerdo de la nueva local fué protestar por el asesinato del camarada Mauro Tobón y pedir la libertad del compañero Robatto Celis que se encuentra preso en Orizaba.

Tanto el Comité Ejecutivo como el Comité Pro-MACHETE del nuevo organismo comunista han quedado integrados por activos compañeros que seguramente en poco tiempo pondrán la Local Comunista de Nuevo Laredo a la altura de las mejores de nuestro Partido.

Para próximos números remitiré informes sobre la situación obrera en esta región.

EL CORRESPONSAL.

CUANDO LOS ENEMIGOS DE "EL MACHETE" REDOBLAN SU OFENSIVA, LOS AMIGOS DEBEN REDOBLAR SU AYUDA.— ¿CUANDO LO HACE USTED?



ENTRE LA HOZ Y EL MARTILLO

El día 25 se inauguró un teatro al aire libre en la Colonia del Hipódromo de la Condesa, de esta Capital. Con este motivo "Excelsior" publica una especie de crónica (pagada, a juzgar por su brillantez y por su "amore") que realmente exalta nuestro orgullo ciudadano.

"Quien no haya ido al Parque México, en el antiguo Hipódromo de la Condesa, no conoce la capital de la República"—dice el diario de la mala vida nacional.

"Quien haya dejado de contemplar semejante hermosura, no sabe cuán hermosamente (¡qué hermoso, verdad?; se está desenvolviendo y creciendo esta Ciudad de los Palacios".

Podrían hacerse algunas variaciones sobre el mismo tema, diciendo, por ejemplo: Quien no haya ido a la Colonia de la Bolsa, en el antiguo barrio de Tepito, no conoce la capital de la República".

Quien haya dejado de contemplar la Colonia Obrera, el barrio de Manzanares, detrás de la Merced, la Colonia de Santa Julia y los demás lugares donde se amontonan los pobres sobre un lodazal eterno y en jacales hechos con cajones, latas y petates viejos, empujados como leprosos a las afueras de la ciudad, "no sabe cuán hermosamente se está desenvolviendo y creciendo esta Ciudad de los Palacios"...

x x x

"Quien ignore cómo es el Parque México y jamás haya salido de esta capital, no tiene idea de lo que son los países del mundo"—sigue diciendo el rotativo de Ricardi. Y añade: "Una dama inteligente y de exquisito temperamento, nos decía ayer, sintetizando su impresión respecto del Parque México y del Teatro al Aire Libre que en él se halla: —Quien viene del centro de la ciudad a este parque, penetra a un país extraño, interesante y bello. ¡Este es otro país!—exclama alborozada. Y en efecto: el alumbrado es encantador y cariñoso, desde sus pedestales; sus luces son de ensueño, ¡qué tonalidades más suaves y más ensoñadoras!"

x x x

Quien no haya recorrido una tarde las calles de Herreros, de Hojalateros, los callejones del Zinc y del Plomo el extremo oriente de la Colonia Peravillo, no tiene idea de lo que es la miseria en esta parte del mundo que se llama México. Esto no es ninguna exageración que la diga "una dama inteligente y de exquisito temperamento"; podría comprobarlo hasta un editorialista de "Excelsior". "Quien viene del centro de la ciudad a este parque" (digamos nosotros el de Ixtalhuaca en uno de esos días calurosos en que varias docenas de miserables se desnudan para despiojarse en el llano, junto a la calzada, mientras el lodazal o basurero fermenta y envenena a los pobres diablos que han tenido el mal gusto de vivir lejos del Hipódromo de la Condesa) también se encuentra con algo extraño e interesante. "¡Este es otro país!" El alumbrado no es "encantador", pero en cambio es más "extraño" que el de la Colonia del Hipódromo; mucho más extraño! Pero sus luces no son "de ensueño" sino de pesadilla, de la pesadilla de esta miserable ciudad donde todas las comodidades y lujos de los ricos pesan sobre la miseria de los trabajadores...

x x x

Alguien definía hace poco el "panamericanismo" como un pan... que se comerán los americanos.

Y al preguntársele qué pensaba del estudiante Haya de la Torre, organizador, líder y exégeta del grupito del APRA (del cual ya hemos dicho algo a nuestros lectores) lo retrató con estas breves palabras:

"Es un latinoamericanista que busca su pan... americanismo".

Coleccionamos este retrato en nuestra galería.

x x x

El organillo de los líderes amarillos de Orizaba, "Pro-Patria" después de habernos dedicado tres o cuatro veces los purgantes de sus editoriales, en su último número nos dedica unas píldoritas homeopáticas, repartidas en el texto de su última plana. Véanse las muestras:

"EL MACHETE" solo sirve para usos privados" (¡Cuidado, no se pinchen!)

"EL MACHETE" lo desprecian todos los obreros conscientes" (Tal vez será para despreciarlo con más conocimiento de causa que cada día lo compran y lo leen más).

"EL MACHETE" solo lo leen los tontos y los criminales". (Esto no pasa de ser un gratuito insulto a los millares de campesinos y obreros, de la CROM, de la C. G. T., de todas las organizaciones del país, que cada sábado leen con cariño el vocero de su clase).

"Si usted compra EL MACHETE, contribuye a la división obrera". (¿Ya se olvidaron los señores de "Pro-Patria" del tiempo en que decían, hace apenas unos años, que el frente único era "una maniobra comunista"?)

Decididamente, tampoco las píldoritas le dan chispa a "Pro-Patria"...

x x x

En su edición del martes 29 el otro organillo laborista, "El Sol" publica un fantástico reportazgo al que para estar completo no le faltan más que unas ilustraciones de Nevé, con bombas y puñales, bolsas de oro y manos crispadas. Este alborotado reporteril viene de Los Angeles, California, y habla de unos "males elementos del Estado de Coahuila" que hacen "activa propaganda del comunismo" (no serán tan malos entonces), para lo cual recibieron grandes cantidades de "dinero ruso", por conducto de la C. G. T."

¿Ignoran los señores de "El Sol" que los líderes dizque anarquistas de la C. G. T. comparten con los líderes dizque socialistas de la CROM el odio y los ataques encarnizados contra el Comunismo y la Rusia Soviética? ¿O hacen a propósito todo ese enredado rasmoscabellense, para sembrar confusión en torno a sus maniobras divisionistas en la Confederación de Uniones Obreras Mexicanas de los Estados Unidos? Sea lo que fuere, no hemos de olvidar que "para cantar y para comer primero... hay que tener cuidado"!

Al Margen de la V. Conferencia del Partido Comunista de México

LA REORGANIZACION DEL PARTIDO

II

Es seguro que tan pronto como los hoceva amarillos de la CROM se den cuenta de los primeros resultados obtenidos en las fábricas por nuestra nueva organización celular, darán órdenes draconianas de las que acostumbran, para descubrir a los miembros de las células y separarlos del trabajo. Veremos así un frente único de patronos y dirigentes amarillos (cosa nada nueva en México) que se propondrá "acabar con el bolchevismo."

Nosotros debemos prepararnos para resistir este asalto. En Francia, en Alemania y en otros países de Europa, las reaccionarios contestaron a nuestra reorganización formando sus células blancas para combatir la actividad de las celulas rojas.

Pero esta reacción también es útil para nosotros. Bajo ella los compañeros se hacen más listos, saben que se encuentran en campo enemigo y obran con más astucia en su propaganda. Fue de decirse que sienten más la responsabilidad de la misión que deben cumplir.

Será deber del Departamento de Organización el controlar las primeras células, analizar sus resultados, sus virtudes y defectos. Esto será un patrimonio de experiencias que se acumulará día con día, y este material servirá a todas las locales y a los partidos hermanos de la América Latina.

La reorganización del Partido significa la creación de células en la industria desarrollada por el imperialismo yanqui, llevando la lucha antiimperialista a los mismos lugares donde el imperialismo ha afirmado su dominio en nuestro país.

Puede ocurrir que algún compañero tenga todavía dudas sobre los beneficios de la reorganización. Pensará: "Yo tengo familia. No quiero que me echen del trabajo y que me pongan en la lista negra." Y así, este compañero acepta de buena gana la organización territorial, en cuyas actividades puede participar sin peligro de ser echado de la fábrica.

En Rusia, antes y durante la guerra, existían células. Ser aprehendido en la fábrica como miembro de una célula significaba no solo perder el trabajo, sino hasta ser mandado a Siberia. Y sin embargo, los valientes compañeros rusos permanecieron en su puesto de batalla y prepararon su noviembre.

El Partido Comunista es un ejército en guerra. Sus miembros son soldados y deben afrontar todos los peligros que una guerra ofrece. De otra manera no podrían ser miembros del Partido de Lenin. Nuestro partido no es una organización deportiva: se entra a él para sacrificarse y para luchar.

En la fábrica, símbolo del capitalismo moderno, donde el proletariado es explotado debemos desarrollar nuestras actividades. En la hacienda donde el peón se agota de sol a sol por un cuartillo de maíz, debemos propagar también nuestras ideas.

Los partidos socialistas poseen una organización a base territorial, por la sencilla razón de que se ocupan más de conquistar curules que de hacer la revolución. Ellos creen en el cambio gradual y pacífico de la sociedad actual. Creen que conquistando una mayoría de diputados la revolución social está hecha.

Las elecciones se hacen por distritos. El Partido Laborista está organizado por distritos.

El Partido Comunista, al contrario, es el partido de la ciudadela del proletariado. Toma parte en las elecciones solamente para hacer propaganda y para demostrar la hipocresía de la llamada democracia burguesa. Lucha por el derrumbamiento violento del régimen capitalista. Por esto su organización se basa en la fábrica, donde vive y trabaja el proletariado.

En nuestra reciente Conferencia Nacional hemos constatado que la aplicación del centralismo democrático ha sido defectuosa por la falta de una estrecha ligazón entre el centro y la periferia. La organización celular es la mejor garantía para la aplicación de este centralismo. Las decisiones del Comité Central sobre todos los problemas deben ser expresión genuina de la táctica a seguir en las organizaciones inferiores.

Difícil tarea la de organizar en el campo. Pero no debemos desanimarnos. Un informe claro y preciso de parte de las Locales existentes, un análisis de la situación del campesino mexicano, nos darán la posibilidad de adiestrarnos también en este terreno.

Los compañeros de Jalisco son los llamados a darnos a conocer sus experiencias sobre la organización celular en las minas. Esta es mucho más fácil que en el campo, y estamos seguros de que dada la ideología revolucionaria de los mineros, nuestro Partido aumentará sus miembros en todos los lugares donde el imperialismo yanqui los explota. Ha sido y es nuestra convicción que cada agitación de mineros es al mismo tiempo una agitación antiimperialista, y por esto todos los habitantes de México la deben ayudar.

La organización celular nos colocará a la cabeza de estas agitaciones, y los obreros de las demás industrias comprenderán así que el partido que verdaderamente lucha contra el imperialismo yanqui es el Partido Comunista.

En nuestro primer artículo afirmamos que un mal sistema de trabajo podría llevarnos a la ruina y después de todos nuestros esfuerzos no tendríamos ni organización territorial ni mucho menos organización celular. Debemos empezar bien para acabar bien.

Debemos cuidar mucho las células ya constituídas. Los compañeros de los organismos inferiores comprenden bien que si no son activos no podrán funcionar los organismos superiores.

Si no funcionan los compañeros no podrán funcionar las células. Si no funcionan las células no funcionarán los Comités Directivos de barrio. Si no funcionan estos comités no funcionarán los Comités Ejecutivos de las ciudades. Si no funcionan los Comités de cada localidad, no funcionarán los Comités Regionales. Y si no funcionan éstos no podrá funcionar el Comité Central. Esto es muy fácil de comprender.

De las actividades de cada compañero depende pues, la marcha de todo el movimiento.

La organización territorial ha permitido a muchos compañeros estar completamente inactivos. En la organización celular el compañero inactivo se coloca automáticamente fuera del Partido.

La Conferencia Nacional ha comprobado que nuestros campos de actividad son inmensos. Hay grandes masas de obreros y campesinos que viven bajo nuestra influencia ideológica, que están convencidos de nuestras ideas y guardan simpatías para la Rusia Soviética. Es este sentimiento el que determina la fraseología revolucionaria de los dirigentes amarillos. Toca a nosotros hacer cristalizar esta simpatía; y esto podremos hacerlo solamente a condición de aumentar el número de miembros, formando nuestros propios grupos de dirigentes y manteniendo estrechas relaciones entre las Locales y el centro.

Es preciso conquistar a las masas, para lo cual necesitamos una organización perfecta.

Cuando las Locales reciban la tesis sobre la reorganización, deberán discutirla y aplicarla según la situación de cada lugar. En el próximo Congreso podremos hacer un balance de este trabajo y señalar el camino para el porvenir.

J. CONTRERAS.

INFORME DE UN DELEGADO OBRERO MEXICANO SOBRE EL CONGRESO DE LA I. S. R.

El Comp. Muñoz, Representante del Sindicato de Panaderos y Otras Organizaciones Autónomas del D. F., Cuenta su Actuación en el País de los Obreros y Campesinos

SINDICATO DE OBREROS PANADEROS, BIZCOCHEROS Y REPOSTEROS DEL D. F.—Sr. Nezahualcoyotl 102

México, Mayo 24 de 1928.

Compañero Director del periódico "EL MACHETE".

Salud,

Estimado compañero:

El que suscribe, que fue comisionado por este Sindicato y sus adherentes: Sindicato de Vaqueros y Trabajadores de Establos; Molineros y Trabajadores de Molinos para Nixtamal; Molineros y Trabajadores del Molino de Trigo "El Fuskaro, S. A.; Unión de Carroceros y Armadores de Carrocerías del D. F.; Ladrilleros del D. F., y Sindicato Revolucionario de Inquilinos del Puerto de Veracruz, atendiendo a la invitación que hizo a las agrupaciones mencionadas la Internacional Sindical Roja de Moscú, para asistir al cuarto Congreso que se celebró en esa capital desde el 25 de febrero del corriente año, con gusto les envía a los compañeros de ese periódico las siguientes informaciones para que se sirva publicarlas:

El día 23 de Marzo del corriente año, los delegados mexicanos llegamos a Moscú a las cuatro de la tarde, en donde inmediatamente el compañero que encabezaba la delegación, David A. Siqueiros, procedió a presentarse a una oficina que junto a la estación estaba, en la que recibían a las delegaciones con objeto de hacer del conocimiento de esa oficina la presencia de la delegación.

Enseguida se presentó una comisión de compañeros rusos, la que gustosa nos dio la bienvenida, trasladándonos ésta misma al edificio en donde se hospedarían las delegaciones de los demás países. Los compañeros encargados para atender a las delegaciones en ese edificio, procedieron a extendernos nuestros documentos de identificación para tener derecho a asistir al Congreso, hospedaje, alimentación y demás atenciones previas en casos como el nuestro. Esta misma tarde la delegación mexicana procedió a sus trabajos de acuerdo con las instrucciones que llevaba de sus respectivas agrupaciones.

Al día siguiente —24 del mismo mes— nos presentamos al Congreso, siendo recibidos cordialmente por las delegaciones asistentes al mismo. También el compañero Secretario General, A. Losovsky, nos dio la bienvenida.

Como en estos momentos se celebraba una sesión, asistimos a ella, en la que estaban informando algunas delegaciones del curso que llevan en la actualidad las agrupaciones a donde pertenecían, adhiriéndose al programa de la Sindical Roja.

Días después, cuando tocó informar a la delegación mexicana, el compañero David A. Siqueiros en representación nuestra informó detalladamente de los trabajos que en la actualidad se están llevando a cabo, en pro del elemento trabajador de esta región mexicana, informe que todas las delegaciones asistentes al Congreso aplaudieron, y del que también se publicaron boletines.

En todos los trabajos efectuados en el Congreso, la delegación estuvo activa.

El que suscribe tuvo oportunidad de visitar varias fábricas del ramo de Alimentación, como son panaderías, fábricas de bizcochos y galletas, fábricas de dulces, de té y fábricas de cigarros, en las que tuvo conocimiento de la buena administración de esas factorías, las que están bajo el régimen de cooperativas, siendo sus administradores obreros debidamente capacitados para administrar el ramo al que esta destinada cada fábrica; causándole esto muy buena impresión.

También visitó un restaurant en donde sirven más de cinco mil raciones diarias y son puros obreros los asistentes. Está montado con todas las atenciones higiénicas y para la condimentación de los alimentos y aseo de los trastos se hace uso de maquinarias eléctricas. También está administrado por compañeros trabajadores del mismo ramo.

En todos los días que estuvo el suscrito en la ciudad de Moscú fue, al igual que todos los miembros de las delegaciones, objeto de cuantas atenciones se puede desear por parte de los compañeros trabajadores rusos, por lo que viene gratamente impresionado.

Para terminar, participo a todos mis compañeros que tanto el Secretario General de la Internacional Sindical Roja como sus organizaciones, están trabajando activamente por que todos los trabajadores del mundo se unan para formar el frente único y defendernos de las avaricias del capital. Idea que todos los compañeros debemos de secundar para llevarla a feliz término.

Finalmente hago constar que habiendo terminado la comisión que llevaba a Moscú el día 8 de Abril, habiéndose quedado el compañero Siqueiros y su esposa y los compañeros representantes de la Confederación Ferrocarrilera, por tener que quedarse los dos primeros como representantes de los trabajadores de México en la Secretaría Latinoamericana.

Sin más por hoy, me es grato suscribirme de usted por la causa del Proletariado Internacional.

UNION Y EMANCIPACION.

El Delegado,

VICTORIO MUNOZ.



AYUDA ROJA

Para no dar la Tierra Asesinan a los Agraristas

OTUMBA, Méx., mayo ... pesinos de San Luis Tecu... Santa Tlachahualpa, del ... Temascalapa de este distr... de diez años que estamos ... tiones y luchas para con... de tierra con que hacer frente a ... necesidades de nuestras familias, ... conseguir nada hasta ahorita. En ... tiempo (en verano cuatro meses) ... a hacer el estudio y los planos para ... dotación de tierras a estos pueblos, pero todo se ha perdido por las balas y el poder del terrateniente Alfonso Fernández, que se ... sulta afectado por la dotación para ... pueblos que tanto tiempo ha ... explotado.

Y este hacendado ha ... cometer cualquier crimen para impedir la aplicación de las leyes agrarias en sus propiedades, como lo demuestra el asesinato cometido por uno de sus ... birros en la madrugada del ... de diciembre último, en la persona de un campesino que se hallaba ... y fue asesinado mientras dormía.

Los compañeros de Tecamachalco, Tlachahualpa nos hemos dirigido a la Secretaría de Agricultura por medio de la Liga de Comunidades Agrarias del Estado de México, y esperamos con ansia el resultado.

EL CORRESPONSAL.

M (———

FASCISMO EN PUEBLA

PUEBLA, Pue., mayo 28. ... apareció el cadáver del compañero ... cual Juárez en el pueblo de San ... tazar Temaxcalac, Texmelucan, y ... herido de nombre Gregorio Alonso. ... tos compañeros fueron asaltados a ... 7 de la noche por los asesinos ... Valencia, Cruz Juárez y Anastacio ... encabezando un grupo de hombres ... dos de pistolas y carabinas, que ... reaban al laboriamo moronista, ... do a las familias y a los trasuentes.

El compañero muerto y el herido ... tenecen a la Liga Nacional Campesina.

NUEVO SINDICATO CAMPESINO

Con fecha 20 del presente se ... en Tlaixpan, Tecamachalco, un ... dicato de Campesinos adherido a la ... ga Nacional Campesina. Como Secretario General fue nombrado el compañero Valentín Rosas. Felicitamos a ... tos compañeros y esperamos que ... jen con empeño para defenderse de ... explotadores.

EL CORRESPONSAL.

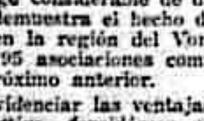

Impresiones de un Viaje a la U R S S

LOS CAMPESINOS Y LA COOPERACION AGRICOLA

Por Luis G. Monzón

X.

Durante mi breve permanencia en la Unión Soviética, me dediqué preferentemente al estudio de los problemas del campo, ya recabando datos en el seno mismo de la Krestintern (Internacional Campesina), ora—y esto con más vigor—en mis visitas a los principales centros de cultivo en la Ukrania. En el presente artículo me referiré a los sistemas según los cuales se tratan los problemas del campo, especialmente el relativo a la cooperación, dejando para artículos subsecuentes el relato de mis observaciones en el terreno de los hechos.

Hace sesenta y cinco años los campesinos rusos eran aún esclavos. Los propietarios del terreno donde trabajan podían comprarlos, venderlos y legarlos a sus herederos, separadamente o por familias. El campesino, en aquella época, podía ser cambiado no solamente por un esclavo como él, sino también por un caballo, un perro, un carruaje, etc.

Toda la tierra pertenecía al Zar, a la nobleza, al clero y a la burguesía.

No pudiendo perpetuarse tan inicua situación, desde los mediados del siglo XIX los campesinos iniciaron una serie de rebeliones que de tiempo en tiempo más incremento tomaban; pero que, inapelablemente, eran ahogadas en la sangre de los oprimidos.

En 1917 la situación económica de los campesinos era desastrosa. Las familias se encontraban en la mayor miseria y el porvenir se presentaba a ellas con perspectivas espeluznantes. Esto explica por qué los campesinos tomaron una parte tan activa en la Revolución de Noviembre.

En la actualidad, los campesinos son dueños, casi absolutamente, de las tierras que pertenecían a la corona, a los monasterios y a la propiedad privada. He aquí la repartición de la tierra en Rusia, a la sazón: para los campesinos, el 97 por ciento; para el Estado Soviético, con fines de experimentación, el 3 por ciento. La propiedad privada de la tierra está absolutamente abolida.

Debe tomarse en cuenta que la Revolución de Noviembre anuló las deudas que los zares tenían con los Estados extranjeros, las cuales se elevaban a trece mil millones de rublos (un rublo equivale a un peso mexicano). Si estas deudas se pagaran, sería a razón de 700 millones de rublos anuales, que en su mayor parte cubrirían los campesinos.

El desenvolvimiento de las fuerzas productoras de la Agricultura data del año de 1923. La guerra imperialista, por una parte y las guerras y disturbios civiles por otra, hicieron que disminuyera la producción, a tal grado, que en 1920 la superficie de las tierras en cultivo, era el 87 por ciento de la de ante-guerra, y el total de la producción, el 70 por ciento del tiempo de los zares. Mas para 1927 la producción agrícola ha sobrepasado el nivel anterior a la guerra. Algo similar puede decirse respecto al auge que ha tomado la cría del ganado.

Para dar una idea del crecimiento en la demanda de maquinaria agrícola, basta considerar las siguientes cifras: de 1924 a 1925 los campesinos adquirieron maquinaria por 65 millones de rublos; de 1925-1926, por cien millones de rublos, y de 1926 a 1927, por no menos de 130 millones de rublos.

A los progresos alcanzados por la Agricultura, las industrias de ella derivadas y la ganadería, responde naturalmente una gran suma de bienestar, que con toda claridad observé en los trabajadores del campo de la URSS.

Este grado de prosperidad en el ramo de que se trata obedece esencialmente a lo siguiente: primero, a la cultura perfeccionada de la tierra; segundo, a la selección de las semillas; tercero, al buen empleo de los abonos; cuarto, a la transformación de los productos agrícolas y de las materias primas, y quinto, al empleo, en grande escala, del maquinismo moderno.

El óptimo porvenir de la Agricultura en la URSS. está, pues, asegurado y con él el bienestar social y el mejoramiento económico de los campesinos.

A grandes rasgos debo referirme al asunto principal de este capítulo.

La cooperación ha desempeñado un papel de primera importancia en los progresos de la Agricultura; pero no la cooperación considerada con el criterio de la Rusia de ante-guerra, basada en la colaboración de clases, para beneficio, naturalmente de los intereses de la clase explotadora; sino la cooperación proletaria, la cooperación de la clase productora, para beneficio exclusivo de esta clase; no la cooperación de los países capitalistas que incorpora en su seno a elementos de la burguesía y del proletariado, para convertir a éstos en aquellos, esto es, en enemigos de sus antiguos compañeros de clase, sino la cooperación leninista que, en materia agraria, agrupa en su seno únicamente a los verdaderos campesinos, a los cultivadores directos de la tierra, en forma tal, que no puede gravitar sobre ellos el peligro de tornarse en expoliadores de sus mismos camaradas.

Los campesinos rusos están firmemente convencidos de que la cooperación, tal cual se desarrolla en la URSS., es obra exclusiva del poder soviético y justo gan, por consiguiente, que es imposible la vida económica del país independientemente del Estado proletario.

La Revolución ha barrido completamente las formas antiguas de la economía rural y ha creado otras, convenientes en verdad a sus intereses, basadas en la cooperación.

Las primitivas cooperativas agrícolas aparecieron espontáneamente y desde ese momento comenzaron por distribuir se todo el trabajo relativo a las diversas ramas de la economía rural.

En 1926, a los tres años de labor, la cooperación agrícola contaba 40 asociaciones diferentes con un total de 7 millones y medio de agremiados.

Los centros especiales con que cuenta en la actualidad son los siguientes: de los granos, del lino, del algodón, de la mantequilla de la remolacha, de los bosques, del tabaco, de las patatas, de la cría de aves, de la apicultura, de la cría del ganado, de los vinos, de la publicidad, del seguro y de las explotaciones colectivas. Existe, además, la Unión Central de la Cooperación Agrícola, que tiene por misión suministrar a las cooperativas especiales, máquinas, abonos y otros enseres y materiales.

La mira esencial de la cooperación en este ramo importante de la economía consiste en abarcar en una sola órbita de trabajo a los millones de individuos que constituyen la masa campesina de la URSS., para atender sus necesidades particulares de acuerdo con las necesidades de cada región.

Observé este hecho elocuente: a medida que la cooperación agrícola se desenvuelve y consolida sus operaciones comerciales crecen, según se desprende de los datos siguientes: de 1923 a 1924, fueron 596 millones de rublos; de 1924 a 1925, ascendieron a un mil 62 millones de rublos; de 1925 a 1926, alcanzaron la cantidad de 1,684 millones. Por otra parte, los negocios comerciales de la cooperación agrícola de 1923 a 1924, obtuvieron el 12 por ciento de todo el comercio del país; de 1926 a 1927 lograron el 21 por ciento, y en la actualidad alcanzan el 35 por ciento.

La cooperación agrícola en la actividad que suministra mayor cantidad de materias primas a las industrias del Estado, así como a los mercados del país.

Las dos terceras partes de las cooperativas agrícolas están incorporadas a la Cooperativa del Crédito Agrícola, la cual proporciona crédito a los campesinos y les facilita los medios de ahorrar su dinero en forma de depósitos; organiza el cambio y la compraventa de los productos de la tierra y proporciona máquinas, instrumentos, granos y abonos a las explotaciones campesinas. Como una prueba del aumento en las operaciones agrícolas, considérese que las sumas prestadas al 1o. de octubre de 1924 llegaron a 21.189,615 rublos y para el 1o. de octubre de 1926 alcanzaron la cifra de 129,029,500 rublos. Los préstamos a largo plazo en 1924 fueron de 629,736 rublos y el 1o. de enero de 1927 sumaron 47.622,400 rublos. Gracias a estos préstamos, los campesinos han podido ejecutar trabajos esenciales de mejoramiento en sus explotaciones.

Las cooperativas agrícolas venden para el campesino los productos llevados por él, al precio más ventajoso. En forma solamente de pagos suplementarios, la cooperación agrícola suministró a los campesinos cooperadores, en 1926, más de dos millones y medio de rublos, y tres millones en el año de 1927.

Mientras más crece el poder financiero de la cooperación agrícola, mayor es la cantidad de máquinas, instrumentos, simientes, abonos y otros materiales que suministra a los agricultores pobres y medianos. Muchos de estos aparatos, especialmente los tractores, se utilizan en común por los campesinos.

La cooperación agrícola se preocupa hondamente por la selección de las semillas y presta su concurso para la construcción de las habitaciones en el campo; trabaja enérgicamente en la creación de empresas colectivas de transformación de materias primas; labora por el mejoramiento de la producción agrícola.

La cooperación agrícola, en el tercer año de su desarrollo (1926) contaba ya con los siguientes centros: graneros, .. 4,216; almacenes para instrumentos agrícolas, 3,165; criaderos de ganado, .. 2,583; diversos, 2,000. Contaba con.... 2,563 asociaciones para el cultivo, con 46,000 explotaciones campesinas, y tenía a su servicio más de 2,000 ingenieros agrónomos.

En 1927 el número de cooperativas ascendía ya a 48,600 con un total de 9.214,732 miembros.

La producción agrícola en ese año, superó ya a la de ante-guerra y fue calculada en 12,770,000,000 de rublos.

Puede estimarse la prosperidad de la agricultura en los tres últimos años, considerando que en ese lapso de tiempo se invirtió una suma de 2,678,540 rublos para la compra de implementos agrícolas, habiéndose concedido a los campesinos, a título de crédito el 6 por ciento de esta cantidad, por el Estado y las cooperativas.

En la URSS., el fin supremo que se persigue en materia agraria consiste en llegar a la socialización de los medios de producción y los productos. Cuando estos resultados se consigan, no solamente en el campo, sino en todos los centros de trabajo, entonces podrá afirmarse que ha triunfado el comunismo en todos los dominios de la Unión. Pero en tanto llega ese anhelado momento, la cooperación agraria de clase, que permite aún la explotación individual, seguirá siendo la norma principal en el trabajo de los campos.

Para llegar a aquel fin, se han implantado ya explotaciones agrícolas colectivas en la URSS., con la denominación de "Kolkhoses", las cuales, en esencia, pueden dividirse en "comunas" y "artels".

En una comuna, la explotación de la tierra se hace en común; la utilización de los semovientes y los instrumentos de labranza, en común, y el aprovechamiento de los productos, en común.

En un artel, la socialización, tanto en los medios de producción como en los productos, no es completa.

A principios de 1927 el número de Kolkhoses era de 22,000, que ha ido creciendo sensiblemente. En cambio el número de explotaciones campesinas individuales llegaba a 22,000,000.

Hace un año, los miembros de los Kolkhoses representaban el 1 por ciento de los campesinos no socializados, no obstante las enormes ventajas que presenta el cultivo colectivo de la tierra; pero, como ya se dijo, esta forma de la explotación del campo va tomando un auge considerable de día en día, como lo demuestra el hecho de que últimamente en la región del Voroniege se crearon 795 asociaciones comunales en el año próximo anterior.

Para evidenciar las ventajas del cultivo colectivo, considérese que en el lapso de 1926 a 1927, sobre 88 millones de rublos de utilidad agrícola el 25 por ciento provenía de la producción de los Kolkhoses. Se calcula, además, que la cosecha que se recoge en éstos es un 30 por ciento superior a la que proviene de una explotación individual.

Puedo presentar numerosos datos, recabados en fuentes de información fidedignas, así como de observaciones prácticas en el terreno de los hechos, para poner en evidencia las ventajas incontrastables que tiene la explotación comunal de la tierra sobre el cultivo individual en el territorio de la URSS —por ende, en cualquiera región del mundo—; pero no permitiéndolo las limitadas dimensiones de este artículo, debo aplazar esta tarea para más adelante, dentro del cuadro de la presente información.

MARXISTAS



LA CONTRA-OFENSIVA DEL PROLETARIADO

La lucha de clases se ha agudizado en la región fabril de Orizaba. Las fábulas sobre la "colaboración" y la "paz industrial", con las cuales nos asordaron los dirigentes laboristas a raíz de la famosa Convención Textil, se han evaporado como nubes de verano. La Compañía Industrial de Orizaba cerró sin previo aviso la fábrica de Río Blanco, haciendo tabla rasa de los convenios firmados con la organización obrera, de la Ley del Trabajo del Estado de Veracruz y de la misma Constitución del país.

Nunca se había mostrado con más brutal franqueza la maniobra de cierre de los industriales, el famoso "locaut". Porque a nadie se puede hacer creer que una compañía QUE PAGA CIEN MIL PESOS A SU DIRECTOR y que ORDENA A LOS OBREROS ENFERMOS VOLVER AL TRABAJO, tenga super-producción. Se trata simplemente de acabar con la organización sindical y con las conquistas que ella entraña: los contratos colectivos, las ocho horas de trabajo, las indemnizaciones, la atención médica y la mejoría en las condiciones higiénicas de las fábricas y viviendas; todas esas pequeñas migajas que la burguesía ha tenido que conceder a los trabajadores después de sus innumerables luchas. Netos partidarios de la dictadura del capitalismo, los industriales hablan hipócritamente de una supuesta "dictadura sindicalista" con la que quieren acabar....

El problema de los cierres, del paro forzoso, existirá mientras exista la organización capitalista de la producción, donde reina una completa anarquía, donde se produce para vender y no para satisfacer las necesidades como en un régimen socialista. Pero esto no quiere decir que no podamos luchar contra esta maniobra de los capitalistas antes de acabar con todo su sistema de explotación. Muy al contrario: precisamente por creer que la Revolución proletaria no se hace en unos minutos, tenemos que librar diariamente todas las batallas de la lucha de clases.

Bien han hecho los trabajadores de Orizaba en avisar a la CIDOSA que deberá pagar íntegros los salarios perdidos a consecuencia del artificioso e injusto paro, como estipula el artículo 123 constitucional. Pero se puede y se debe hacer más. El problema de los cierres y de los sin-trabajo no es ya un fenómeno circunscrito a Orizaba. La ofensiva capitalista es nacional. Y ante ella la clase trabajadora debe organizar nacionalmente su contraofensiva.

En algunos países europeos el Gobierno concede subsidios a los sin trabajo. Otras veces se organizan obras de utilidad pública donde se les consigue trabajo por algún tiempo. La Confederación General del Trabajo de Italia tenía en su programa, antes de la toma del poder por los fascistas, las siguientes reivindicaciones: a) organización de un empréstito público para auxilio a los sin-trabajo; b) el empréstito será obligatorio para los patrones; c) iniciación de obras públicas.

Pero esto, naturalmente, no es suficiente. Si en México se dice que el obrero está representado en el Gobierno, que participa en el mecanismo del Estado (¿por medio de Morones?) es lógico reclamar que el mismo Gobierno obligue a los patrones a pagar a los parados y reajustados. Y sobre todo, para impedir las maniobras patronales que crean la desocupación y el hambre, es forzoso decretar la participación de los obreros en la dirección de las industrias, una especie de supervisión obrera que descubra la falacia o la veracidad de los argumentos esgrimidos por los capitalistas para realizar los reajustes y paros. Por último, los trabajadores separados por una u otra causa deben seguir en perfecto acuerdo y en contacto diario con el sindicato, si es posible, para malograr el propósito esencial de las industriales: la desorganización y dispersión de los elementos sindicalizados.

Debe hacerse algo más. No solamente en Orizaba, donde existe una junta de Administración Civil que coquetea con el laborismo, sino en todas las ciudades de la República, los sindicatos deberán exigir por medio de agitaciones colectivas que los ayuntamientos entreguen a los sin trabajo las casas desocupadas en cada localidad, que los ricos den alojamiento a los obreros en sus grandes casas inútiles, que se rebajen o supriman las rentas para los sin-trabajo, que se organicen cocinas colectivas para ellos y para sus familiares, sostenidas por los industriales, por los municipios y por los gobiernos locales.

No debe confiarse, como anuncia "El Sol" que se está haciendo, en los fallos que dicten las Juntas de Conciliación y Arbitraje. El obrero no debe confiar más que en su propia fuerza. En consecuencia, los sindicatos deben iniciar, con la campaña nacional contra el cierre, una investigación PROPIA sobre la verdadera situación de las compañías. Comisiones especiales de obreros y obreras, designadas en asamblea general para evitar que se impongan las camarillas traidoras, deberán proceder a investigar la materia prima existente, los pedidos recibidos, los precios del mercado, los sueldos de los altos empleados, etc., etc. El llamado "secreto comercial" debe abolirse por completo cuando a nombre de él se lanza a la miseria y al hambre a millares de hombres, mujeres y niños.

Otra cosa contra la que hay que luchar es el envío de tropas a las fábricas, el cual enfrenta a los trabajadores de uniforme con sus hermanos de clase explotados sobre la máquina. Las tropas deben ser retiradas inmediatamente de la fábrica de Río Blanco, para evitar el soborno y los consiguientes choques con los trabajadores. Deben ser los mismos trabajadores sindicalizados los encargados de guardar el orden, en lo cual están más interesados que nadie.

Sabemos que para algunos obreros de mentalidad conservadora, que no han formado sus opiniones e ideales como un reflejo de la lucha social sino en la escuela y en el periódico burgués, estas medidas parecerán utópicas. Pero basta decir que todas ellas se han puesto en práctica en muchos lugares, incluso en México algunas veces. Otros pensarán que ni los dirigentes de los sindicatos ni las autoridades las patrocinarán. Pues bien, nunca hemos creído que la lucha de clases sea una fiesta, ni que el trabajador pueda conseguir algo sin arrancarlo por la lucha y por la acción. Aunque no se consigan todas las medidas que antes reseñamos, podrá ganarse mucho: educar a las masas y desenmascarar a los líderes y autoridades políticas y militares que se presten a las maniobras de los industriales. Esto ya será un beneficio.

EDUCACION MARXISTA

EL A. B. C. DE LA POLITICA COMUNISTA

Los capitales de los bancos y de los trusts se fusionan mediante la inversión del primero en la industria, y de esta fusión entre el capital de los trusts y el capital bancario nace el CAPITAL FINANCIERO.

La competencia sigue vigorosamente en escala internacional entre los diversos grupos del capital financiero. El capital financiero controla todas las industrias de los países y ejerce influencia sobre los gobiernos, una influencia dirigente. Es sobre todo en la política exterior donde el capital financiero dirige a los gobiernos que están a su servicio, impulsándolos a nuevas actividades en el terreno colonial. Los gobiernos capitalistas se reparten entre sí la parte del dueño del mundo, mediante las colonias políticamente agregadas a las metrópolis.

LA EXPANSION IMPERIALISTA DIVISION DEL MUNDO EN COLONIAS.—En que consiste, fuera de las fronteras nacionales, la actividad del capital financiero que se apoya sobre el monopolio de las industrias?

Primeramente, en la creación de esferas de influencia en los países donde el capital financiero puede encontrar un lugar donde comprar todas las materias primas y tener mercado para sus productos elaborados. En segundo lugar, la actividad exterior del capital financiero consiste en la EXPORTACION DEL CAPITAL a los países pobres o poco desarrollados industrialmente, bien bajo la forma de empréstitos a los gobiernos, ciudades o simples particulares, bien por la creación de empresas industriales o comerciales que rinden enormes ganancias por el bajo costo de la mano de obra y de las materias primas.

La penetración del capital financiero a los países capitalistas de diferentes partes del mundo, origina una reconcentración de explotadores en las colonias. La antigua división del mundo entre las potencias deja de ser satisfactoria. Se impone un nuevo reparto.

LA NUEVA REPARTICION DEL MUNDO ENTRE LOS TRUSTS.— En los países capitalistas, los gobiernos son cada vez más sumisos a los hombres que dirigen y manejan los trusts y los grandes bancos. Las actividades de los comerciantes, de los bancos y y grandes trusts; los negocios entre éstos y sus clientes en las distintas partes del mundo, SON PROTEGIDOS, garantizados y si es preciso DEFENDIDOS POR LA FUERZA DE LOS GOBIERNOS INTERESADOS.

EL MILITARISMO.—El armamento terrestre, aéreo y marítimo de las grandes potencias crece rápidamente. Los gobiernos poseedores de colonias sostienen una competencia de armamentos. Los gastos para el sostenimiento de las fuerzas de guerra se llevan gran parte de los presupuestos. Es la época del militarismo burgués.

EL REFORMISMO EN EL MOVIMIENTO OBRERO. En los países metropolitanos, la burguesía utiliza las ganancias obtenidas por la explotación de las colonias, en primer lugar para aplacar el espíritu de revuelta de las masas obreras, elevando un poco los salarios de los obreros calificados; y en segundo lugar, para corromper el movimiento socialdemocrático y sindical. A consecuencia de esta corrupción ha surgido la falsificación reformista y revisionista de la doctrina revolucionaria de Marx y de la Internacional obrera.

LA GRAN GUERRA IMPERIALISTA.—El equilibrio que se había manifestado por la ausencia de guerras y movimientos de insurrección (características de la primera mitad del siglo XIX), equilibrio que fue posible gracias a la expansión del capitalismo fuera de sus fronteras nacionales, se rompe de nuevo hacia 1900. Las aspiraciones imperialistas aumentan en Asia, en Africa, etc. Para resolver sus conflictos, las potencias imperialistas recurren a las armas y se sirven de sus ejércitos, cuidadosamente preparados. Después de las escaramuzas entre Rusia y el Japón (1905) y entre los países de los Balkanes (1910-12), estalla la gran guerra imperialista. Esta es la primera etapa de la lucha entre las grandes potencias por la repartición del mundo. Vemos pues, que las contradicciones capitalistas no han sido eliminadas; no han hecho más que acumularse en la calma engañosa de la nueva política expansionista. Y habrán de estallar con toda la violencia de una fuerza largamente contenida.

REAPARECEN LAS CONTRADICCIONES EN ESCALA MUNDIAL. Eliminadas en parte en la escala nacional, las contradicciones internas de la sociedad capitalista aparecen en escala mundial, desarrollándose ya no bajo la forma de una simple competencia, sino de guerras entre naciones.

CONSECUENCIAS DE LA GUERRA 1914—18. La guerra de 1914 a 1918 ha resquebrajado el régimen capitalista en todas sus partes. La economía nacional de la mayor ...te de los países, toda la economía mundial está en plena bancarrota. Crisis de trabajo, crisis agrícolas, superproducción en una parte del mundo mientras hay falta de productos en otra. La explotación pacífica de las colonias ya no es tan fácil como antes de la guerra. Algunas de las antiguas colonias han desarrollado su propia industria, han comenzado a independizarse de las metrópolis.

En otras partes aumenta cada vez más el movimiento contra los explotadores extranjeros. La paz interna de las metrópolis está turbada, además. Las masas obreras abren los ojos y se dan cuenta del verdadero carácter del reformismo, porque ya el imperialismo no gana bastante en sus colonias para sobornar corrompiendo a la capa superior de la clase obrera. El mejor ejemplo de esto lo tenemos en Inglaterra, donde se ha desarrollado especialmente la corrupción de la aristocracia obrera. Las masas obreras entran cada vez más en el camino del movimiento revolucionario. En un inmenso país que abarca la sexta parte de la superficie habitable del mundo, la Revolución proletaria ha triunfado, ha derrotado al capitalismo y ha comenzado la construcción del socialismo.

En los países capitalistas de Occidente se intensifica rápidamente el movimiento revolucionario, estando en formación la unidad de su frente político. Las masas campesinas, sobre las que pesan más las consecuencias del desbarajuste de la economía capitalista, comienzan a reaccionar contra el régimen de la burguesía.

NUEVAS CONTRADICCIONES IMPERIALISTAS DESPUES DE LA GUERRA. La guerra no ha resuelto la cuestión del reparto de las riquezas de las colonias y mercados entre las más grandes potencias. Al contrario, el desarrollo de la técnica (originando una necesidad creciente de petróleo, hule, etc. está desplazando el centro de la producción capitalista hacia la América, y el desenvolvimiento de la industria en las colonias que antes sólo eran países agrarios, ha creado nuevos problemas. Diez años después de la guerra asistimos a nuevos conflictos coloniales (China, la India, Mosul, La Meca, Egipto, Marruecos, Nicaragua, etc.) La guerra imperialista ha vuelto a sacar a la superficie las contradicciones del sistema capitalista, con extraordinaria intensidad. Ha quebrantado profundamente las bases de la economía burguesa, haciendo renacer al mismo tiempo el espíritu revolucionario en la clase obrera y creando dos nuevos y peligrosos enemigos para la burguesía: los pueblos coloniales oprimidos, a las cuales la guerra mundial ha enseñado el arte de aniquilar a sus enemigos por medio de las armas, y los campesinos, cuya situación es muy precaria.

El capitalismo en su evolución no puede acabar con sus antagonismos, que llegan a ser un serio obstáculo para el progreso humano. La miseria de las masas, las guerras, las epidemias y otras calamidades acompañan al régimen capitalista en su ruina.

EL CAPITALISMO TOCA A SU FIN. Después de la guerra 1914—1918, que ha demostrado que el capitalismo es incapaz de hacer progresar a la sociedad humana, la Revolución ha llegado a ser una necesidad absoluta. La burguesía se bambolea, quebrantada en sus cimientos. El proletariado marcha por el camino revolucionario, contando con dos poderosos aliados: los campesinos revolucionarios y los pueblos oprimidos. Debe estrechar cada vez más su alianza con ellos.

LA REVOLUCION PROLETARIA ES UNA TAREA INMEDIATA Y CONCRETA. La Revolución ha llegado a ser una tarea inmediata, para la cual el proletariado debe prepararse cuidadosamente. A esta preparación para la Revolución debe subordinarse toda la actividad del proletariado después de la guerra.

(Continuará.)

LOS CANTOS DEL PUEBLO

¡A LA UNION!

Parias fuimos, parias somos
y parias seguimos siendo...
¡Por eso nosotros viendo
como nos tratan los amos,
compañeros, nos cansamos
de servirle al capital,
a ese tragón animal
que nada de bueno deja,
por eso doy mi consejo
a quien regentea el hualcal.

Compañeros, no soy poeta,
tampoco compositor,
solamente decidor
cuando el zapato me aprieta.
Si alguno lo juzga treta,
mis renglones mal trazados,
no son mis versos menguados
ni el compositor fampeso;
de mi cabeza de loco
salen los versos bien claros.

La vida paria describo,
como vive el que trabaja,
por colchon monton de paja,
aunque sea un hombre activo.
Por eso yo aquí les digo
los sufrimientos que tiene
el hombre que se mantiene
con el sudor de su frente
y nunca come caliente
porque pa'carbon no tiene.

En cambio el rico hacendado
siempre llena la barriga
y nunca como la hormiga
trabaja pa' su bocado;
por eso yo siempre he hallado
con esta gente tan mala
que me ampolo con la pala
para apenguar el hambre
o conseguir algun flambre,
por ser la suerte tan mala.

El burgues acomodado
vive a las mil maravillas,
en cambio nuestras costillas
se cuentan de lo enflacado,
tambien los seres amados
que nuestra maldita suerte
depara pa' que la muerte
pronto con ellos se ensaye;
en cambio el rico en la calle
ni espera que quiera verte.

Para hacer más llevadera
esta mala situación,
compañeros, a la UNION,
PERO A LA UNION VERDADERA!
Y todo el hombre que espera
un buen resultado ameno,
el compañero que es bueno
y hombre de convicción,
grita con grueso pulmón:
¡HAY QUE UNIRSE LUEGO LUEGO!

MARIANO REYES.

(miembro del Sindicato de "El Aguila"). Villa Cecilia, Tamps., 1928.

Nuestras Enfermedades Infantiles

INTELECTUALES VS. OBREROS

(Viene de la página 2.)

sa de la pugna interna en algunos jóvenes partidos de América. Existen demagogos—todo lo contrario del revolucionario—que hablan de dictaduras y "mangoneos" de los que más saben, más luchan y más aportan a la causa proletaria. También obreros incultos —hablamos de la cultura que el proletariado necesita—traídos muy "verdes" a la lucha social, no son capaces de comprender la necesidad de una dirección, de una disciplina, de un estudio, de un perfeccionamiento diario en la acción y en la teoría, para servir mejor a la causa. Estos no hablan contra los directores, sino que los llaman "intelectuales". Muchas veces estos "intelectuales" son obreros que han aprendido. Este problema debe ser resuelto. Dentro de un Partido Comunista no hay división entre intelectuales y obreros, como no la hay entre carpinteros y sastres, por ejemplo. Sólo hay comunistas. ¿Que es un comunista? El revolucionario sincero que acepta el programa del Partido y contribuye diariamente con su trabajo a realizarlo.

LOS TRABAJADORES DE LA REVOLUCION.

Esto nos enseña que se necesita una organización y unos elementos capacitados para dirigirla. Estos son los "TRABAJADORES DE LA REVOLUCION", elementos que han hecho de la lucha por el comunismo su principal profesión. Pueden ser obreros, estudiantes, etc.; pero su trabajo es HACER LA REVOLUCION. Decía Lenín tratando esta misma cuestión: "UN COMITE DE ESTUDIANTES NO ES BUENO, ESTO ES VERDAD, PERO LA CONCLUSION QUE SE DEBE SACAR ES QUE NECESITAMOS UN COMITE DE REVOLUCIONARIOS PROFESIONALES, NO IMPORTA SI ES OBRERO O ESTUDIANTE EL CAPAZ DE PREPARARSE PARA SER UN REVOLUCIONARIO PROFESIONAL".

Refiriéndose a los que hablaban de estas divisiones dentro del Partido Social-Demócrata Ruso, afirmaba: "Esos son los peores enemigos de la clase trabajadora, porque levantan instintos viles en la multitud."

¡Hacer trabajadores de la Revolución! Hé aquí nuestra tarea "EL PROBLEMA —decía Lenín también—NO ES DE GRADAR AL REVOLUCIONARIO AL NIVEL DEL PRINCIPIANTE, SINO ELEVAR AL PRINCIPIANTE AL NIVEL DEL REVOLUCIONARIO." ("Lenín en la organización").

La labor de crear trabajadores de la Revolución hará al Partido fuerte y de un solo bloque, irrompible en la lucha de hoy y capaz de realizar mañana su misión desde el poder. Enseñar a los obreros lo que es socialismo, como crítico, como organización, como ciencia, y poner al no obrero en contacto con la masa trabajadora, en la célula, en el Comité, en la Local, en el campo, en la distribución de propaganda. Hé aquí el trabajo que hará al Partido verdadera vanguardia de la clase obrera y campesina.

¿División? No. No intelectuales "versus" obreros, sino BUENOS COMUNISTAS CONTRA MALOS COMUNISTAS.

CUAUHTEMOC ZAPATA.

Nuevas Clases en la Escuela Obrera

Próximamente se inaugurarán dos nuevos concursos en la Escuela Obrera, que serán Fundamentos del Comunismo (por segunda vez) y Elementos del Sindicalismo.

Estas clases no son de simple exposición, sino de preparación para formar profesores de los mismos alumnos, que y puedan a su vez dar estos cursos. Por ellos se dará preferente atención a los

método de enseñanza revolucionaria, de acuerdo con la mentalidad de los trabajadores.

Todos los compañeros del Partido que deseen inscribirse en los nuevos cursos deben entenderse con el compañero J. Piña, o en Mesones 54. Los días y horas se arreglarán con los alumnos inscriptos.

Todo trabajador consciente debe, pues, emprender una activa lucha de acuerdo con lo expuesto, contra el reajuste, contra los cierres, contra la ofensiva patronal.

LA CONVENCION DEL PARTIDO SOCIALISTA FRONTERIZO

A fines del mes que acaba de terminar clausuró sus trabajos la V. Convención del Partido Socialista Fronterizo de Tamaulipas. No tenemos conocimiento de todos sus trabajos, pero algunas resoluciones e informes publicados en "El Socialista", órgano oficial de dicho partido, nos dan una idea de los resultados de esa convención del P. S. F., del cual hay que hacer notar que se diferencia un tanto de la gran mayoría de los partidos políticos existentes; cuenta con masas detrás de sus comités, hace labor de prensa y no limita sus trabajos a los días de elecciones.

Dos momentos importantes se destacaron en la convención del Socialista Fronterizo: Aquel en que los delegados, dando prueba de comprender perfectamente el carácter internacional de la lucha contra el imperialismo y de sentir la epopeya de Sandino, acordaron solidarizarse con el movimiento "¡Manos Fuera de Nicaragua!", y aquel en que el gobernador Portes Gil afirmó en palabras que nos apresuramos a recoger para constancia de los trabajadores organizados— que la lucha contra los líderes de la CROM que han olvidado los principios revolucionarios no tiende a destruir la organización sindical, conquista que considera imperecedera y uno de los mejores frutos del movimiento revolucionario que se inició en 1910 y que todavía no termina....

EL CUENTO DE "EL MACHETE"

LOS OSOS DE CARA PELADA

por JACK LONDON.

Puesto que hablamos de osos....

El rey del Klondike se detuvo, meditabundo, y los que se hallaban agrupados a su alrededor, a la puerta del botal, acercaron más las sillas.

—Puesto que hablamos de osos —prosiguió—, no debéis ignorar que en la región del Norte existen distintas variedades de estos animales. En el Little Peliy, por ejemplo, bajan en tal abundancia durante el verano para alimentarse de salmones, que no encontraís ningún indio ni hombre blanco que se acerque allí a menos de un día de viaje. Y en lo alto de las Rampart Mountains hay una especie muy curiosa, llamada el "oso pardo de las laderas". Este nombre lo debe a que desde el Diluvio anda por las laderas, y las dos patas que corresponden a la parte baja de la pendiente son dos veces más largas que las de la parte superior. Cuando anda en esta dirección, no lo pude alcanzar un conejo. ¿Peligroso si ataca? Ni pensarlo. Todo lo que se debe hacer es rodear la montaña en sentido contrario. Así queda el señor oso con las patas largas hacia arriba y las cortas hacia abajo. Es un animal muy peculiar, pero no es de ese oso de lo que quería hablaros.

"En lo alto del Yukón hay otra variedad, con las patas simétricas. Se le llama el "oso pardo de cara pelada", y es tan grande como yalo. Unicamente el insensato hombre blanco piensa en cazarlo. Los indios tienen demasiado buen sentido. Sólo una cosa hay que decir acerca del oso cara pelada: que jamás se vuelve ante ningún mortal. Si le veis venir y estimáis en algo vuestro pellejo, apartaos de su camino. De no hacerlo, puede sobrevenirnos algún disgusto. Aunque en el sendero encontrase al propio Jehovah, no le cedería una sola pulgada de terreno. ¡Es un miserable, un egoísta, os lo aseguro! Pero entonces no sabía yo nada de esto. Al llegar al país era un ignorante en materia de osos, y únicamente recordaba haber visto de joven un grupo de cinamomos y esa pequeña variedad negra, que no es de temer.

"Luego que nos posesionamos de nuestra concesión, subí a la montaña en busca de una rama de abedul para hacer un mango de hacha. No era tan fácil hallar lo que necesitaba, y fui andando andando, cerca de dos horas. Esto me tenía sin cuidado, pues como estaba próximo a los Forks, iría a pedirle un trozo de madera al viejo Joe Gee. Al salir me había puesto en el bolsillo un par de bizcochos de levadura y un trozo de tocino, por si sentía hambre; y os aseguro que este almuerzo me fué de mucha utilidad a pesar de que no llegué a comérmelo.

"Por el camino, en medio de un grupo de pinos, di con la rama de abedul más linda que pueda imaginarse. Precisamente cuando tuve el mango de mi hacha dirigí la mirada por la vertiente del monte. Balanceándose sobre las cuatro patas subía directamente hacia mí un enorme oso. Era un cara pelada, pero yo no sabía nada acerca de esta especie.

"—Ahora voy a darle un susto—me dije, y me oculté entre los árboles.

"Esperé hasta que sólo estuvo a unos cien pies de distancia, y entonces salí súbitamente de mi escondrijo.

"¡Oooh, ooh!—le grité confiando en que se volvería y echaría a correr.

"¿Volverse? Lo que hizo fué levantar la cabeza para mirarme bien y siguió avanzando.

"—Ooh, ooh—volví a gritar con más fuerza que antes.

Pero el oso continuó aproximándose.

"—¡Maldito seas!—dije medio loco, para mi capote.—Yo te haré retroceder.

"Entonces empecé á agitar el sombrero y salí a su encuentro dando voces. El viento había derribado un pino azucarero que interceptaba el paso a la altura del pecho. Me detuve junto al árbol y vi que el oso avanzaba sin detenerse. En aquel momento empecé a sentir miedo; y cuando se levantó para saltar por encima del tronco, salté como un indio comanche, le tiré el sombrero a la cara y huí.

"¡Cáspita! Dí la vuelta por el extremo del tronco y bajé la colina a todo correr, pero el viejo oso ganaba terreno a cada salto. En el fondo había una vasta extensión descubierta, llena de nubecillas de un cuarto de milla de extensión, que me separaba del arbolado. Comprendí que si resbalaba estaba perdido, y por eso procuraba ir sólo por los nitios más altos, hasta que la niebla ocultó mis huellas. El endiablado animal me seguía dando resoplidos. A medio camino me alcanzó, llegando a tocarme el talón del mocasín con la pata. Podéis creer que en aquellos momentos pensé en muchas cosas. Sabía que lo tenía encima y nunca podría llegar a la espesura, así que saqué mi pequeño almuerzo del bolsillo y lo tiré rápidamente.

"No me volví para mirar hasta que llegué a la arboleda, y entonces vi que estaba devorando los bizcochos de una manera que me pareció verdaderamente admirable, considerando lo cerca que lo había tenido. Procuré no entretenerme por el camino. No, señor. Apresuré el paso cuanto pude, pero al doblar un recodo con rapidez, vi en mitad del sendero y viniendo hacia mí nada menos que otro cara pelada.

"—¡Whoof!—dijo cuando me encontré.

"Volvíme instantáneamente por el mismo sitio por donde acababa de llegar, pero mucho más velozmente. La forma con que este oso se precipitaba en mi seguimiento me hizo olvidar del primero. Sin embargo, no tardó en descubrirlo de nuevo. Husmeaba con satisfacción, preguntándose probablemente qué habría sido de mí y si estía yo tan sabroso como mi almuerzo. Ya lo creo. Al verme, pareció realmente encantado y avanzó dando brincos.

"¡—Whoof!—dijo.

"¡—Whoof!—dijo el que venía detrás.

"Apartéme del camino y me interné en la espesura, abriéndome paso con pies y manos como un loco. Entonces perdí la cabeza por completo al pensar que todo el país debía estar lleno de osos. Sólo me acuerdo de haber tropezado contra unas matas y haber recibido después una manotada al mismo tiempo que se me echaba encima una cosa. ¡Otro cara pelada! Pero afortunadamente estaba libre de todo peligro, aun que había creído morir, después de tantos saltos, rugidos y desolladuras.

"¡—Dios mío!—exclamé, y vi que me hallaba ante un hombre que a su vez tampoco volvía de su asombro.

"—Creí que era usted un oso—le dije.

Tardó un poco en recobrar el aliento, y luego repuso:

"—También yo lo he creído.

"Parecía como si lo hubiese perseguido asimismo algún oso y hubiese tropezado contra unas matas. Ambos nos habíamos equivocado.

"Pero entonces oímos un ruido terrible en el camino y no nos detuvimos para darnos más explicaciones. Por la segunda vimos a Joe Gee, y nos arrojamos de nuevo volviendo a aquel lugar, dispuestos a hacer frente a los osos de cara pelada. Cuando se lo contamos, pero cuando llegamos a aquel sitio hallamos reunidos a los dos animales. Y es que al fin y al cabo, se habían encontrado, y no queriendo correr el peso ninguno de los dos, habían luchado hasta morir.

"Puesto que hablamos de osos....

CENTRO DE ESTUDIOS MARXISTAS

La Cía. de Luz de Veracruz Viola la Constitución

No Concede Indemnización por Accidentes Ocurridos en el Trabajo

VERACRUZ, a 1o de Junio de 1928.
A los compañeros de EL MACHETE:

Teniendo nosotros entendido que este periódico es el defensor de la gente trabajadora, a él me dirijo para dar publicidad a la presente carta, para que todos los trabajadores de la República se den cuenta de lo que hace la compañía de Luz y Fuerza de Veracruz con sus trabajadores. Con el dinero y los malos mexicanos, la Compañía extranjera terrorismo a sus operarios, por mucho de los gringos y alemanes que la administran.

Pues compañeros, han de saber que el consejero principal de la Compañía es Atilano Sedas Champion, al que todos los trabajadores le deben el encontrarse en el estado de esclavitud en que se encuentran, pues es quien destruyó no hace mucho tiempo al Sindicato de Electricistas de este puerto.

Ahora acaba de morir víctima de un accidente de trabajo (pues se cayo de un carro al estarlo haciendo unas reparaciones) un trabajador de apellido Carrasco, y los trabajadores tuvieron que andar haciendo colectas para ayudar en algo a la familia del accidentado, que a fin murió a consecuencia de fractura de la espina dorsal.

La compañía no dió nada para ayudar a los familiares del campañero Carrasco, ni siquiera durante el tiempo que estuvo enfermo,, pues no fué ni para pagarle su tiempo. Y no les cuento más porque sería de nunca acabar,, pues en esta misma compañía hay quien se ha quebrado las manos, los pies, los brazos, y hasta fulminados, sin que se haya pagado indemnización alguna.

Un doctor de nombre Manuel Cadena, que todavía trabaja en la Cía, al darle vuelta al "crank" del camion sufrió la quebradura de la mano derecha al recibir un contra disparo del motor; un lamparero quedó fulminado una noche (llovsna al cumplir con su trabajo; un albanil de apellido Yañez se cayo de un andamio en la planta-poder de esta ciudad (y teniendo una ninita de brazos de la compañía no le indemnizo); otro lamparero al que ahora para que no pida indemnización la compañía le hizo cato de lamparero, es mocho de un brazo a consecuencia de una descarga electrica que sufrió en el trabajo; un empleado de la oficina; de apellido Arjona, quedo tuerto, y asi inumerables casos. En ninguno de ellos la Compañía ha pagado una sola indemnización, por diferentes y muy fútiles pretextos que ha puesto, robándose asi el sudor y la vida de los trabajadores y sus familias.

Ahora tiene un superintendente de Talleres que según el mismo dice es y que es peor que un capataz de una carcel para tratar a todos los que tienen la desgracia de trabajar con el, pues aunque esté hablándoles a un metro de distancia les grita como si estuvieran a 50 o 100, y hasta ha llegado a golpear a alguno. Asi como estos casos que le cuento hay una cuerda de aqui a la luna.



ACUERDOS DE LA IV CONVENCION DE LA C. DE SINDICATOS O. Y C. DE DURANGO

CONFEDERACION DE SINDICATOS OBREROS Y CAMPESINOS DEL ESTADO DE DURANGO.
Domicilio Social: Calle Juárez Num 72, Durango, Dgo.

CIRCULAR NUM. 1.

A LAS AGRUPACIONES OBRERAS Y CAMPESINAS DEPENDIENTES DE LA CONFEDERACION DE SINDICATOS OBREROS Y CAMPESINOS DEL ESTADO DE DURANGO.

SALUD:

LA CUARTA CONVENCION de la Confederacion de Sindicatos Obreros y Campesinos del Estado de Durango, constituida en Asamblea de 203 Delegados efectivos y 2 fraternales, tuvo a bien tomar los siguientes acuerdos:

PRIMERO.—Se establece una cuota especial de 15,00 por cada Sindicato o Agrupacion dependiente de esta Confederación de Estado, para cubrir los $155 00 que se deben de renta del local que ocupa actualmente el Comite Central Ejecutivo de la Confederación del Estado y para la impresión del Informe del compañero J. Guadalupe Rodriguez sobre su viaje a Rusia, en un folleto.

SEGUNDO.—Se desconoce con fecha 21 de Mayo de 1928 al Comité Central de la CROM., por considerar a sus Directores traidores al movimiento Obrero Organizado y lacayos del Imperialismo Yanqui.

TERCERO.—Se establece como cuota general a cada uno de los miembros de la Confederación del Estado la de $1.20 anualmente, que se recaudara mediante una tarjeta de identificación.

CUARTO.—El Comite Central Ejecutivo de la Confederacion de Sindicatos Obreros y Campesinos del Estado de Durango funcionará en la misma forma que el anterior y durante un año social bajo la direccion de los compañeros que han sido electos y que son los siguientes:

FORTINO H. ARAGON, Secretario General.
EZEQUIEL NEVAREZ, Secretario del Interior.
J. INES OCHOA, Secretario del Exterior.
J. JESUS BARCENAS, Secretario de Agri. y Prop. Social.
SANTOS MARRERO, Secretario Tesorero.

Lo que por acuerdo de la misma CUARTA CONVENCION tenemos el honor de comunicar a Uds. para su conocimiento y debido cumplimiento; suplicandole a la vez le imparta al nuevo Comite las mismas atenciones que tuvieron para el anterior; nos repetimos vuestros fraternalmente en la lucha social proletaria.

SALUD Y REVOLUCION SOCIAL.

Durango, Dgo., mayo 22 de 1928.
Presidente de Debates de la la. Convencion, EDUARDO SANCHEZ. 1er. Secretario, J. INES OCHOA. 2o. Secretario, FRANCISCO CALDERON. Vice-Presidente, ALEJO MIRELES.

Vo. Bo. Por el Comité Ejecutivo anterior, SANTOS MARRERO. (Rubrica.)

LOS CRIADOS DE TIO SAM EN ORIZABA....

(Viene de la primera plana.)

mericana del Trabajo, tambien habla extensamente de la propaganda sovietica en EE. UU. y menciona alguna de las medidas que pueden tomar (¡muchito ojo, señores de "Pro-Paria"!) la Federacion Americana del Trabajo, la Camara de Comercio de los EE. UU. y otras agrupaciones, al objeto de contrarestar los efectos de tal propaganda bolchevique."

Hasta aqui la noticia. Ahora vamos a hacer las consideraciones oficiales para que no se diga que atacamos nada mas por el gusto de atacar. "Pro-Paria" habla en su número 201 de "LOS CLAUDICANTES RUSOS". Mr. Matías Woll confiesa que los directores políticos de Rusia no han claudicado. Agregase a esto la circunstancia de ser Woll presidente de la [illegible] Cívica Nacional [illegible] ta, señor Corona y Navarrete cuenta el refran aquel de [illegible] lobos anda a aullar se en [illegible] menciona en su carta alguna [illegible] didas que pueden tomar [illegible] Americana del Trabajo y [illegible] Comercio de los EE. UU. [illegible] el Ku Klux Klan y la [illegible] na?

Aconsejamos al señor [illegible] "Pro-Paria" que cuando [illegible] el fin de acabar con la [illegible] comunistas, el y sus "[illegible] men un pacto con la Confe[illegible] Cámaras de Comercio e Ind[illegible] la República, para no quedar[illegible]

JUAN SOLTERO

Orizaba, Ver.

GENERALES MAGISTRADOS Y CORTESANAS

(Viene de la primera plana.)

Pero como en las Comedias de Charlie Chaplin, hay aqui algo de trag[illegible] dentro de lo grotesco. Esto se lo [illegible] los viajeros capitalistas, pero es ne[illegible] cesario que se diga. Este contrabando no es el unico. Tampoco la actitud deplorable del Presidente, la moral de general cavernícola, del magistrado y de la artista Cortesana es la de toda la clase dominante: de la burguesia mexicana. Ser contrabandista en grande escala, como los empleados en el proceso, es ser un ladrón moderno y legalizado por las leyes de la burguesia. Los comerciantes de hoy, como los antiguos que tenian por dios al mismo de los ladrones —Mercurio—, no pueden concebir la vida mas que como una forma refinada de la estafa y de la explotación. Un magistrado burgués no puede creer que sea inmoral una aventura de tal naturaleza. Y un militar de alta graduación en México se cree que puede no solo hacer un contrabando, sino hasta un robo. Son consecuencias de "la Revolución" tal como ellos la entienden. La artista en su papel de novela de Paul Bourget es el complemento que hace admirar a los protagonistas ante la imaginacion burguesa de buena parte del público.

Al terminar la comedia no vemos ni regeneración ni justicia. Si se fuera a poner en la carcel a todos los que la merecen, no habria conventillos en las ciudades ni bastantes prisiones en México, también es posible que no alcanzasen los funcionarios públicos, después de una selección que se hiciera,... ser Wolf presidente de la [illegible] Cívica Nacional [illegible] ta, señor Corona y Navarrete [illegible] cuenta el refran aquel de [illegible] lobos anda a aullar se en [illegible] menciona en su carta alguna [illegible] didas que pueden tomar [illegible] Americana del Trabajo y [illegible] Comercio de los EE. UU. [illegible] el Ku Klux Klan y la [illegible] na?

Aconsejamos al señor [illegible] "Pro-Paria" que cuando [illegible] el fin de acabar con la [illegible] comunistas, el y sus "[illegible] men un pacto con la Confe[illegible] Cámaras de Comercio e Ind[illegible] la República, para no quedar[illegible]

JUAN SOLTERO

Orizaba, Ver.

Otra Victima...

(Viene de la pagina 2a.)

llo, Supervisor de la Policia Secreta Nacional, de que un individuo de nacionalidad italiana que reside [illegible] tiempo en esta ciudad, haya [illegible] de nuevo sus actividades en la propaganda [illegible] actual, combatiendo al [illegible] de ese cuerpo,, señor Tejera, [illegible] busca y captura.

Minutos después de haber [illegible] esta orden el capitán Tejera [illegible] ner en la esquina que forman las calles de Oficios y Obrapía, al estudiante Olivito, que, al ser presentado en las oficinas de la Secreta, dijo llamarse Amado Pacífico y Bonllagna, barbero y de nacionalidad italiana.

Este sujeto, el dia que fueron ajusticiados en los Estados Unidos, los anarquistas Sacco y Vanzetti, colgó la fachada de su barberia, por cuyo motivo fue detenido y acusado en el correccional por la policia.

Por orden de la Secretaria de Gobernación, Amado Pacífico fue consignado en el Máximo Gómez, en espera de su expediente de expulsión".

LA PRENSA OBRERA Y LOS ANUNCIOS

Respondiendo a la invitación que hicimos en número anterior de EL MACHETE, el compañero Guillermo Z. Islas nos envia desde Veracruz Ver., la siguiente carta:

Con interés he leido un articulito que salió en ese popular periódico "EL MACHETE", relativo a la publicación de anuncios en los periódicos obreros, y donde se pedia que dicho periódico publique anuncios en sus páginas, para estabilizar su situación económica y mejorar su presentación.

Camaradas: Yo he cooperado en periódicos de propaganda obrera y sé lo difícil que es sostenerlos, pero también conozco lo que los compañeros piensan de los periódicos que publican anuncios. Para informar a "EL MACHETE" haré un resumen del sentir de muchos trabajadores sobre este punto, esperando que los compañeros que no piensen igual lo expliquen aquí:

1.—Los anuncios le quitan al periódico el espacio que debería llenarse con noticias y artículos culturales.

2.—Un periódico con anuncios no puede ser completamente libre, pues [illegible] ne compromisos con los anunciantes. Según los compañeros que así piensan, no podrá atacar a los capitalistas.

3.—Los anuncios los dan los capitalistas, grandes o pequeños, y el periódico debe depender única y exclusivamente de los trabajadores.

4.—Existe entre los obreros la opinión de que al tener anuncios un periódico se parece a un periódico burgués.

Esto es lo que yo puedo decirles sobre el asunto de los anuncios que ustedes pusieron a discusión, y en espera de ver la opinión de otros compañeros, quedo por la causa del Trabajo organizado.

Guillermo ISLAS.

NOTA DE LA REDACCION: Agradecemos la colaboración anterior, confiando también en que los demás compañeros que se interesen en ayudar a EL MACHETE a resolver DE ACUERDO CON LOS INTERESES DE LA CLASE TRABAJADORA la cuestión de los anuncios, nos mandarán sus puntos de vista, para publicarlos y hacer al final un resumen de la discusión.

MITIN DEL PARTIDO FERROCARRILERO UNITARIO EN VERACRUZ

VERACRUZ, Ver., mayo 30. El sabado 26 del actual se celebró una sesion extraordinaria del Partido Ferrocarrilero Unitario, con asistencia del compañero Hernán Laborde, Secretario General del mismo, que se encuentra de paso en esta y que aprovechó la oportunidad para dar una amplia información a los miembros del Partido, sobre los orígenes, programa y fines del mismo, asi como sobre su situación actual en todo el país. Habló también el compañero Laborde sobre el momento politico, con especialidad sobre la pugna entre laborismo y obregonismo, precisando con toda claridad cuál debe ser la posición de un partido político de clase, como el Unitario, y cuál es la orientación que debe darse a los trabajadores, obreros y campesinos, en la crisis actual. Los miembros del Partido que estuvieron presentes se manifestaron muy complacidos con la información y explicaciones del compañero Laborde, y algunos trabajadores que no pertenecian al Partido y que fueron especialmente invitados a la sesión, se inscribieron al terminar la misma, ofreciendo hacer una activa propaganda a fin de que la gran mayoria de los ferrocarrileros del puerto, trabajadores de la Compañía Terminal, de los muelles, etc., ingresen al Partido cuanto antes. En lo general, la sesión de que se trata fue un verdadero exito y esperamos que se traslucirá en un considerable aumento de los miembros del Partido en Veracruz. Ya para terminar la sesión, se hicieron algunas aclaraciones y explicaciones con respecto a la labor divisionista que han tratado de desarrollar algunos malos elementos, vendidos a Conrado C. Rochin, y se demostró que las famosas comisiones enviadas al Norte y al Sur han fracasado por completo pues fuera de la sucia maniobra de Puebla, y del engaño de que hicieron victimas a los compañeros de Pachuca, no han logrado dividir una sola dependencia del Partido. Se comprobó también que en Veracruz no hay un solo partidario de Rochin y existe en cambio un gran entusiasmo por el Partido Ferrocarrilero Unitario.

EL CORRESPONSAL, Miembro del Partido F. C. Unitario, Sucursal de Veracruz.

PROVOCACIONES CONTRA LOS PANADEROS DE GUATEMALA

GUATEMALA, mayo 31.—El viernes 25, a media nache, estallaron en distintos rumbos de la capital varias bombas de dinamita, en los locales de algunas panaderías. Con tal motivo la prensa mercenaria ha hecho una bulla escandalosa, haciéndole grandes cargos al Sindicato de Panificadores.

Según hemos averiguado, esto es un plan que los mismos dueños de panaderías han arreglado, como antes han estudiado y llevado a la práctica distintos medios para destruir el Sindicato, lo que no han podido lograr porque éste cada vez se encuentra más compacto. Sin embargo, las persecusiones se han desencadenado violentamente contra el Sindicato.

Toda la rabia de los patrones es debida a que este Sindicato se ha sostenido en una lucha abierta hasta conquistar el trabajo de día y ya no más de noche. Entonces la mayor parte de los patrones se han opuesto a que se trabaje de día (con excepción de algunos que ya han aceptado sin gran lucha) pero el Sindicato cada día tiene más compañeros en sus filas y está dispuesto a seguir reclamando el trabajo diurno y hasta ir a un movimiento huelguistico para conquistarlo por completo.

EL CORRESPONSAL.

Del Mineral de Esmeralda, Coahuila.

INFORME.

Apreciables camaradas de EL MACHETE. Por la presente hago del conocimiento de ustedes y, para que si lo creen conveniente le den publicidad en nuestro valiente órgano.

Que en este mineral de Esmeralda Sierra Mojada, Coah., no se cumple con las disposiciones que marca la Constitución General de la República porque, el 1o. de Mayo no se guardó aunque le giramos oficio al Presidente Municipal diciendo que girara sus órdenes a la Compañía, para que no se trabajara ese dia por estar declarado dia de luto para el proletariado mundial; pero dicho Presidente Municipal por no ponerse en mal con la compañía o no sabemos por qué, no hizo nada y tan solo a las 17 horas del dia primero mando un oficial con el cabo de policia, diciendo a esta organización que girara sus órdenes a quien correspondiera para que se guardara ese dia por estar declarado dia de fiesta. Lo que hizo del conocimiento de esta organización diziendo para que nosotros guiramos nuestras órdenes, que habian de saber sido muy respetadas, lo que el no pudo hacer por no ponerse en mal con la compañía.

Por lo que ustedes verán lo laborista que es el Presidente Municipal de Sierra Mojada, Coah. Rogándos al mismo tiempo le den publicidad en EL MACHETE para que se den cuenta todos nuestros compañeros de clase de lo que son los elementos laboristas que encumbramos a los puestos públicos.

EL CORRESPONSAL.

Protestan los Trabajadores de Chupio, Dto. de Tacámbaro, Mich.

Los que suscribimos, miembros del Sindicato de obreros y campesinos "PLUTARCO ELIAS CALLES" establecido en la hacienda de Chupio, perteneciente al Distrito de Tacámbaro, Estado de Michoacán, PROTESTAMOS ENERGICA Y RESPETUOSAMENTE ANTE EL GOBIERNO GENERAL DE LA REPUBLICA, ANTE TODOS LOS TRABAJADORES Y ANTE TODOS LOS HOMBRES DE LA REVOLUCION DE MEXICO, por los atropellos tan sutiles y perversos de que hemos sido victimas por el diputado JOSE CARRASCO SANDOVAL.

En abril próximo pasado, estando este Sindicato desarrollando una lucha verdaderamente titánica para conquistar nuestra emancipación moral y económica dentro de la justicia, así como para demostrar al terrateniente que han pasado los tiempos de esclavitud del trabajador en los campos y en los talleres; no sabemos qué móviles indujeron al diputado antes dicho, para que procediera por conducto de un grupo de hombres armados vecinos de Tacámbaro, a removernos como miembros de la Mesa Directiva de nuestro Sindicato y a nombrar otro a su ANTOJO y después de verificado esto, procedió el expresado grupo a exigirnos el acta constitutiva, la cual les fue entregada así como otros documentos que se llevaron consigo.

Después de habérsenos atropellado en la forma expresada, nombramos una comisión que entrevistara al diputado Carrasco, con el objeto de que nos manifestara las causas por las cuales ordenó se removiera la directiva y se nos recogieran los documentos del Sindicato. Entrevistado que fue éste, alegó que nuestro comportamiento era del todo perjudicial a los intereses de la Hacienda y al de los trabajadores mismos y que por tal motivo había ordenado se nos removiera de la Directiva.

Teniendo nosotros compañeros en Tacámbaro, que de una manera desinteresada compartían nuestros sufrimientos en la brega del terabajo y que siempre nos ayudaban para conseguir el mejoramiento del proletariado, ocurrimos a ellos para pedirles su intersección y auxilio para resolver nuestra difícil situación, pero al acercarnos a esos compañeros, fue grande nuestra sorpresa al saber que también ellos estaban siendo victimas del diputado Carrasco, el pequeño burgués de CURUL .... pues ellos como nosotros eran hostilizados por ser nuestros protectores decididos.

Desorientados que fuimos completamente por esa política perjura y canallesca del diputado Carrasco, regresamos a nuestros hogares, los cuales veíamos tristes, porque tristes estaban aún nuestros espíritus... de ahí nos dirigimos a los campos y a los talleres y ya en ellos, salieron a nuestro encuentro el AMO, el MAYORDOMO y EL CAPATAZ y nos dijeron:

AHORA YA NO OS PAGAREMOS UN PESO POR OCHO HORAS DE TRABAJO... AHORA SI QUEREIS GANAR EL PESO POR DOCE HORAS, BIEN, Y SI NO ID A DONDE MEJOR OS ACOMODE.

Hé aquí pues la obra que se ha desarrollado en contra de nuestros intereses y en contra de nuestras familias; por cuya razón PROTESTAMOS ENERGICAMENTE ANTE EL GOBIERNO GENERAL DE LA REPUBLICA, ANTE LOS TRABAJADORES Y ANTE TODOS LOS HOMBRES DE LA REVOLUCION DE MEXICO POR LOS ATROPELLOS DEL DIPUTADO JOSE CARRASCO SANDOVAL EN CONTRA NUESTRA.

"JUSTICIA Y TRABAJO".

Hacienda de Chupio, Mich., a 2 de mayo de 1928.

Benigno Vega; Isidoro Garcia; Hermilo Barrera; Plutarco Sosa; Bartolo Garcia. Siguen más firmas.

NOTAS TIHUATECAS

Los campesinos de esta región, tan extorsionados y explotados por los burgueses y terratenientes que, no obstante los años de lucha para asegurar los derechos del trabajador, no se han modalizado con las modernas ideas socialistas, están dando muestras de actividad, organizándose de acuerdo con los ideales comunistas. Felicitamos con entusiasmo a esos elementos por su levantada actuación y los exhortamos para que estrechamente unidos luchen en forma constante contra el capital organizado, pues es el único medio práctico de contrarrestar los procedimientos torcidos y ambiciosos de los ensoberbecidos burgueses.

x x x

Los terratenientes de esta, que suspiran por el retorno de los tiempos en que se creian dueños de vidas y haciendas, están que trinan en contra de los campesinos que están organizándose para sostener sus derechos vilipendiados por aquellos, siempre falaces y procaces, y además contra las autoridades Municipales de este lugar, de quienes suponen que están prestando un decidido apoyo al proletariado del campo. Y es justo manifestar un voto de confianza al C. Presidente Municipal señor Domingo F. Ochoa, pues gracias a su administración que marcha siempre de acuerdo con las ideas comunistas de los campesinos organizados de esta región, está haciendo más por ellos que todas las administraciones pasadas, compuestas en su mayoría por burgueses más o menos adinerados.

Existen aquí unos pésimos elementos que apoyados por los reaccionarios, como son los individuos que figuraron como Presidente Municipales competidores en las últimos elecciones, así como por un Juzcesito que es la tler y nata del reaccionarismo andante, y que es hermano del principal terrateniente de este rumbo, no tratan más que de buscar toda clase de dificultades a los pobres labriegos, compañeros, que sólo con el sudor de su frente se ganan un mísero jornal que ni alcanza para completar la alimentación de sus hijos, haciendo un completo contraste con los burgueses que explotan a esos campesinos, ganan cotidianamente millares de pesos a costa de la explotación sistemática de los que con miles de sacrificios contribuyen para llenar las escarcelas de esos voraces ejemplares de sauros intelectuales.

EL CORRESPONSAL.

NUEVO COMITE EJECUTIVO

ORIZABA, JUNIO 4 DE 1928.

Hoy a las siete y media de la noche celebró sesión el Partido Liberal Ferrocarrilero, miembro del Partido Ferrocarrilero Unitario, para nombrar el nuevo Comité Ejecutivo que tendrá que regir los destinos de esta agrupación durante el tiempo que marcan sus estatutos.

Estando reunidos los compañeros que forman este partido, en el domicilio social del Partido Regional Veracruzano, bajo la presidencia del compañero Fortunato Ramírez, se procedió a hacer el nombramiento del nuevo Comité. Después de discutir ampliamente la personalidad de cada uno de los candidatos que se presentaron, el director de los debates sometió a votación, resultando electos por mayoria de votos los siguientes compañeros:

Secretario General,
RAFAEL POPO.

Secretario del Interior,
JACOBO CONTRERAS.

Secretario del Exterior,
REGULO RAMOS.

Secretario de Acuerdos,
JUAN LARA.

Tesorero,
RAFAEL RUIZ.

Secretario de Org. y Prop.
EUGENIO BUSTOS.

Secretario de Estadística,
JOSE GARCIA.

EL CORRESPONSAL.

No hay Agua en la Colonia Sto. Tomás - Distrito Federal -

Son muchas las calamidades en la Colonia Santo Tomás debidas al poco caso que el Municipio de Tacuba nos hace.

Comprendiendo que EL MACHETE es el único periódico que vigila por los intereses de los trabajadores, pedimos atentamente se nos publique esta queja.

En Santo Tomás no hay agua más que cuando le viene en gana al encargado del bombeo. Como ese señor tiene que irse a comer, resulta que precisamente a las horas de la comida no tiene la colonia una sola gota de agua. Más de dos horas nos tiene a secas, y en la tarde, después de las seis, hay que despedirse del líquido hasta el día siguiente.

Protestamos por esta arbitrariedad, sobre todo tratándose del agua. Exigimos del Ayuntamiento de Tacuba que en el tiempo que tiene para comer el encargado de las bombas se ponga otro empleado. Creemos que si hay dinero para los automóviles de los regidores debe alcanzar también para servir a nuestra colonia, que bastantes calamidades sufre.

Agradeciendo la publicación, quedamos atentamente suyos.

UN GRUPO DE VECINOS.

COLECTAN DINERO PARA LOS ASESINOS DE TOBON

ORIZABA, Ver. Junio 5.—En el Sindicato de Cocolápam existe un grupo denominado "Regeneración Social" cuyos dirigentes son Viterbo Silva, Marcos Hernández y otros más líderecillos, los cuales han acordado hacer una colecta especial para el sostenimiento de los asaltantes a la casa del compañero Mauro Tobón. Estas colectas las empezaron a hacer a la siguiente semana de cometido el asesinato de Tobón. No sólo se concretan a cobrarles a los miembros de dichos Grupo, sino que aprovechando el control sindical hacen que todos los trabajadores de este Sindicato desembolsen sus 10 o 20 fierros para este fin y el que se oponga o critique este procedimiento desde luego es tildado como elemento malo a la organización. En vista de esto, los trabajadores sueltan sus fierritos para que no se les vaya a expulsar de la organización. Llegará el dia en que los trabajadores castiguen a sus líderecillos por estarlos haciendo cómplices de sus fechorías. ¿Que dirán de esto los directores de Pro-Paria? ¿Sostendrán que es mentira lo que se dice? Para que lo crean es necesario que consulten a los trabajadores del Sindicato de Cocolápam, pero con la condición de que no expulsen del trabajo al compañero que les diga la verdad y les compruebe lo que hacen. Tienen la palabra los que dicen que no son solapadores de asesinos.

EL CORRESPONSAL.



LIBROS

A 35 CENTAVOS.

"Socialización de la Sociedad", por Augusto Bebel.
"El Socialismo Agrícola", por E. Vandervelde.
"La Humanidad Futura", por Gustavo Hervé.
"La Revolución a Través de los Siglos", por A. Hamon.
Análisis de la Situación Internacional (Tesis del Partido Comunista de México). 10 Cts.
Medallones de LENIN, en yeso,
9 Ctms. de Diámetro . . . . $ 1.00
40 Ctms. de Diámetro . . . . $ 5.00
FOTOGRAFIAS A $ 0.50
Zapata, Lenin, Marx, Kollontay. Dibujos proletarios, tallados en madera y una serie de fotografías simbólicas.
Colección de 12 Canciones Revolucionarias . . . . . $ 0.15

"EL MACHETE"

Organo del Partido Comunista de Mexico.

Registrado como artículo de 2a. clase el 13 de Marzo de 1924.
Director y Administrador:
RAFAEL CARRILLO

Por serie de 12 números . . . $0.60
Por serie de 24 números . . . "1.20
Por serie de 48 números . . . "2.00
A paquetes por más de diez ejemplares, a 3 centavos, teniendo derecho a devolución de los que no se vendan.

Pedidos al Apartado Postal 2031
MEXICO, D. F.

ATTENTION!
In order to avoid difficulties we beg everybody who has to send money to EL MACHETE to use only the Post and to send the money through mail money order.

CENTRO DE ESTUDIOS MARXISTAS

Ingrese al Partido de Lenin -el Partido Comunista- si se siente Capaz de Luchar en la Vanguardia de la Clase Trabajadora