VALE 5 CTS.- EN 3a. PLANA: La Reglamentación del Artículo 123 Constitucional MAYO 19 DE 1928

LA EMANCIPACION DE LAS TRABAJADORES SOLO PODRA SER OBRA DE LOS TRABAJADORES MISMOS. M A R X

EL PROLETARIADO NECESITA LA VERDAD, Y NO HAY NADA QUE PERJUDIQUE MAS SU CAUSA QUE LA MENTIRA BENEVOLA Y ENMASCARADA.

LENIN.



EL MACHETE

Redacción y Administración Mesones 54 Apartado Postal 2031.—México, D. F.

ORGANO CENTRAL DEL PARTIDO COMUNISTA DE MEXICO, SECCION DE LA INTERNACIONAL COMUNISTA
(Registrado como artículo de 2a. clase el 18 de Marzo de 1924)

Año IV No. 115

Huelga General de Panaderos en el Distrito Federal

PARA INCOMUNICAR A SANDINO, EL IMPERIALISMO YANQUI PROVOCA LA GUERRA ENTRE GUATEMALA Y HONDURAS

LA SEMANA

——La huelga de los trabajadores de la industria del pan en el D. F. está en vigor desde la media noche del domingo 13, habiendo un efectivo frente único para este movimiento entre los trabajadores pertenecientes al Sindicato rojo de Netzahualcóyotl y los que pertenecen a las Uniones de la CROM. Las 'guardias rojas' han estado funcionando activamente para generalizar la huelga desde los primeros momentos. La ciudad carece de pan por completo.

——¡Por la libertad de Roberto Cella, por el castigo a los asesinos de Mauro Tobón! Tal es el grito de los trabajadores conscientes que quieren la organización obrera y no se hacen cómplices de la traición de los líderes amarillos.

——Más de $ 2,000.00 deben los agentes morosos a EL MACHETE. Esto es, de un modo consciente o no, un sabotaje al periódico de los obreros y campesinos. Y si todos los compañeros que adeudan dinero a la Administración se pusieran al corriente, EL MACHETE podría contar enseguida con una imprenta propia que mejoraría su presentación y al disminuir el costo del periódico lo haría aumentar en circulación y salir dos veces a la semana.

EL PARO DURO DEL 13 AL 17, SUSPENDIENDOSE POR QUINCE DIAS

Frente Unico de Todos los Panaderos

Desde el día 13 hasta el 17 del corriente, los trabajadores panaderos del D. F., tanto de la CROM como del Sindicato independiente, paralizaron por completo sus trabajos, conforme a la huelga decretada hace varias semanas. El motivo de esta decisión fue el incumplimiento por parte de los industriales del compromiso para esperar el fallo de la Comisión Técnica que estudiaba las demandas de los panaderos.

La realización de la huelga fue acordada en la asamblea que tuvo verificativo el domingo 13 en el Tivoli, y el movimiento se generalizó en pocas horas en todo el Distrito Federal. Podemos señalar el hecho halagador de que en este conflicto huelguístico, debido a la unificación de los panaderos de todas las tendencias, han sido muy pocos los que han hecho traición a los intereses de su propia clase sirviendo como esquiroles.

SOLIDARIDAD PARA LOS HUELGUISTAS.

Inmediatamente que tuvo conocimiento de la realización de la huelga, la Local Comunista de la ciudad de México nombró una comisión que se pusiera al servicio de los camaradas panaderos para cooperar con los trabajos del Comité de Huelga. Diversas organizaciones sindicales, aparte de la Federación de Sindicatos Obreros del D. F., que lanzó un manifiesto apoyando al movimiento, expresaron a los trabajadores de la industria del pan su solidaridad moral y material.

UNA TREGUA DE 15 DIAS.

El día 17 se llegó a un acuerdo en la Junta Central de Conciliación, en el sentido de reanudar las labores dando un plazo de quince días para que la Comisión Técnica presente un dictámen que dé base a la implantación del salario fijo en lugar del destajo, al empleo de mejores harinas en la elaboración del pan y al cumplimiento de las disposiciones concretas del artículo 123 sobre la jornada de trabajo, higiene, indemnizaciones, etc.

Con este motivo se reanudaron las labores desde la mañana del día 18. Queda, sin embargo, en pie la determinación de huelga, para en caso de que no se llegue a un convenio conforme a las justas peticiones de los obreros. En tal caso, la huelga se llevará a cabo otra vez, hasta dominar la única resistencia de los explotadores.

EN TODA CENTRO AMERICA DOMINAN LOS BANQUEROS Y LA "UNITED FRUIT CO."

Noticias llegadas por el cable yanqui anuncian la posible ruptura de relaciones—y como consecuencia la guerra—entre las dos repúblicas hermanas de Honduras y Guatemala. La razón que dan los cables es un conflicto de límites, pero agregan que el asunto está en vías de arreglarse mediante la acción conciliadora de un ministro yanqui.

Nuestros corresponsales en Honduras y Guatemala son más explícitos y nos anuncian que las fricciones son muy profundas y que todo el plan trazado por los agentes de Estados Unidos, por los representantes de la "United Fruit", está dando resultados, pues han logrado hasta embarrar en el asunto a las clases trabajadoras, lanzándolas una contra otra, reviviendo para ello un patriotismo estúpido y enduro.

Nos informan que la porción de territorio en disputa se encuentra dentro de una concesión que la "United Fruit" tiene en ambos países, lo que hace más sospechoso el que los gobiernos de Honduras y Guatemala, ambos bajo el control político y económico de los Estados Unidos, disputen por una faja de terreno usufructuada por una compañía yanqui.

Nosotros no entraremos a discutir el problema desde el punto de vista jurídico ni internacional. No nos interesa saber cuál de los dos países tendría razón para "aspirar" a unos kilómetros de tierra más o menos; más aún cuando la tendencia entre los países centroamericanos es la constitución de una Confederación Centroamericana, que de hecho e inmediatamente haría desaparecer las fronteras. Nos interesan la causa del conflicto, sus gestores y sus consecuencias y finalidades. Más aún, nos interesa la actitud que los trabajadores deben tomar en tal circunstancia, para aprovechar el momento en la lucha por su emancipación.

Todos los elementos conscientes de ambas repúblicas están acordes en afirmar, y aun los representantes diplomáticos en México, que no hay antecedentes para la disputa, es decir, que no hay causa. Pero de las informaciones se desprende que tanto el Gobierno de Honduras como el de Guatemala, se empeñan, por medio de las informaciones falsas, en impulsar los ánimos populares, provocando un choque entre soldados de ambas naciones, que necesariamente justificaría ante las masas una declaración de guerra. Hace ya más de un mes que el delegado del Partido Comunista de Centro América ante nuestra Conferencia Nacional informara de los manejos yanquis en el sentido de preparar la guerra, y desde Tegucigalpa se nos había comunicado que la táctica de los yanquis para bloquear a Sandino se dirigía a provocar una revuelta en Honduras encabezada por el Partido Conservador o Nacionalista, revuelta que tendría su origen en un conflicto con Guatemala, pues la comunicación de Sandino con el exterior se realizaba por Honduras. Tanto la revuelta como el conflicto con Guatemala desembocarían fatalmente en la ocupación de Honduras por marinos yanquis para de esta manera exterminar a Sandino encerrándolo en un cerco de bayonetas.

Pasa a la Cuarta Plana.

¿GOBIERNAN LOS CABALLEROS DE COLON EN SALVATIERRA, Gto?

SALVATIERRA, Gto., mayo 7. Siguen adelante las persecuciones contra los obreros revolucionarios de esta población, por parte de las autoridades locales. Como ya informamos, el Primero de Mayo fueron encarcelados los compañeros J. Trinidad Palacios, Pedro Coria, Agustín Sosa y Francisco Santoyo, y después fue asaltado el local del Sindicato de Panaderos y Ramo Anexos, golpeando los policías a varios compañeros.

Según se nos dijo, las autoridades dieron orden a los industriales para quitarnos el trabajo, diciendo que nuestro Sindicato estaba desconocido por el Gobierno del Estado, y el Presidente Municipal nos manifestó que NO PODIAMOS UNIRNOS EN EL SINDICATO NI COMO DOMICILIO PARTICULAR, amenazándonos con pedir fuerzas federales para disolvernos a balazos.

El compañero Francisco Santoyo ya fue puesto en libertad, pero sabemos que ya los Caballeros de Colón han tramitado que se le destierre. A los compañeros Coria y Palacios se les ha abierto proceso.

EL CORRESPONSAL.

Con motivo de estos atentados contra los trabajadores revolucionarios de Salvatierra, EL MACHETE se permite preguntar al C. Gobernador de Guanajuato, que repetidas veces ha hecho declaraciones de revolucionarismo, si ignora estos hechos de un fascismo descarado, o los apoya.

Este periódico protesta por los actos terroristas de las autoridades de Salvatierra, que se ponen al margen de la ley cortando la libertad de palabra y de organización.

FESTIVAL

EL SABADO 19 A LAS 7.30 P. M.
EN MESONES 54.
PROGRAMA:

1.—Discurso por N. Jiménez.
2.—Canciones revolucionarias.
3.—Poemas rojos, por un compañero.

INTERMEDIO.

4.—¿Es reaccionario o revolucionario el nuevo Código Civil?—Plática por un compañero.
5.—"Entre la Hoz y el Martillo", escenograma alemán.
6.—Baile hasta las 5 a. m., amenizado por el conocido Jazz "Thexico City".

ENTRADA LIBRE.

Se Organizó la Liga Antimperialista en Ciudad Victoria

Especial para EL MACHETE.

CIUDAD VICTORIA, Tamps., 5 de mayo de 1928. Anoche quedó organizada la Liga Antimperialista de las Américas, por un numeroso grupo de trabajadores, intelectuales y personas que simpatizan con la lucha antimperialista.

Se trataba de celebrar el aniversario del movimiento de Sandino en pro de la emancipación de Nicaragua, así como la ocupación de Veracruz por los yanquis. Había pronunciado una brillante conferencia el profesor Artemio Villafaña, cuando el joven estudiante Aníbal Pérez hizo la iniciativa de organizar cuanto antes la Liga. Consultada la asamblea contestó afirmativamente por unanimidad, eligiéndose el Secretariado o sea el Comité Ejecutivo, integrado del modo siguiente:

Secretario General, Lic. Manuel Antonio Romero.
Secretario del Interior, Ismael Martínez.
Secretario del Interior, Francisco Torres.
Secretario de Relaciones, Prof. Arturo Villafaña.
Secretario Tesorero, Modesto Bergúdez.

Ismael Martínez explicó cuál es el punto de vista del proletariado respecto de la Liga Antimperialista. Romero explicó cuál es el punto de vista de las otras clases sociales. Campa se refirió a la impresión que le produjo un magno mitin antimperialista en que fraternizaron hombres de los países opresores con los oprimidos. Martín Luna recitó una poesía de Mayakovsky, y se tomaron luego varios acuerdos.

EL CORRESPONSAL.

EN NUESTRO PROXIMO NUMERO:

LAS RELACIONES DE LA CROM CON LOS SINDICATOS SOVIETICOS—Una serie de documentos oficiales inéditos que prueban las contradicciones de los dirigentes amarillos que llenan de insultos a los comunistas y a la URSS.

UNA CARTA ABIERTA DEL GENERAL SEQUEIRA, QUE LUCHA JUNTO A SANDINO, DIRIGIDA AL MINISTRO AMERICANO EN TEGUCIGALPA, HONDURAS.

Mineros Atacados del Mal del "Cascado"

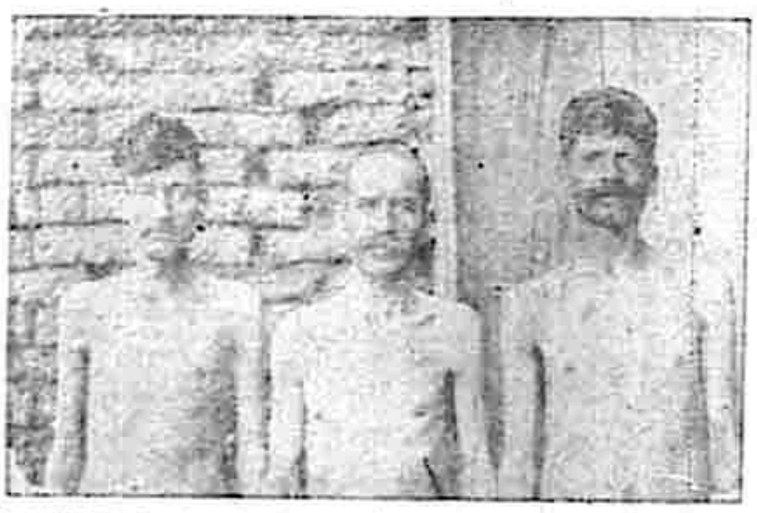

Rafael López (muerto a los 21 años), Juan Gutiérrez y Adrián Tovar, mineros en Piedra Bola, Jal.

EL VI CONGRESO MUNDIAL DE LA INTERNACIONAL COMUNISTA

El Comité Ejecutivo ampliado de la Internacional Comunista, reunido en Moscú en febrero de este año, decidió convocar para el 1o. de julio al VI Congreso Mundial de la Internacional Comunista.

El Congreso tiene una importancia especial: se reune después de cuatro años de haberse celebrado el V. Congreso. En este espacio de tiempo han ocurrido sucesos de importancia trascendental para el movimiento obrero internacional. Señalamos entre los más importantes la formidable Revolución China, las revueltas en Europa, en los Balkanes; el formidable despertar de las colonias, el fin de la ensoñada dictadura en el seno del Partido ruso, el fin [illegible] el espectro de una nueva conflagración cada vez más precisa e inaplazable.

La Orden del Día de este Congreso es la siguiente:

1o.—a) Informe del Comité Ejecutivo de la Internacional Comunista.
b)—Informe de la Comisión Internacional de Control.
c)—Informe del Comité Ejecutivo de la Internacional Juvenil Comunista.
2o.—El Programa de la Internacional Comunista.
3o.—Medidas de lucha contra el peligro de guerra imperialista.
4o.—Los problemas del movimiento revolucionario en las colonias.
5o.—La situación de la Unión Soviética y del Partido Comunista de la URSS.
6o.—Elecciones.

El Comité Ampliado encomendó al Ejecutivo de la Internacional el designar a los relatores y comisiones sobre los diferentes puntos de la Orden del Día.

MANIFIESTO DE LOS OBREROS EXPULSADOS DEL TRABAJO EN ORIZABA

DEL MANIFIESTO LANZADO CON FECHA 2 DEL CORRIENTE POR LOS TRABAJADORES DE ORIZABA EXPULSADOS POR LOS LIDERES AMARILLOS, TOMAMOS LOS SIGUIENTES PARRAFOS:

Con fecha 29 de Enero del año de 1926, fue el grupo Acción "Carrillo Puerto" o instrumento inconsciente de que se valieron, para separar del trabajo a 17 compañeros de la Factoría de Río Blanco, acusándolos de "rojos"; pero en sí, efectivamente, por el gravísimo delito de no estar conformes con la candidatura de Modesto Hernández, para Diputado al H. Congreso Local. Además los elementos, que más se caracterizaron en este movimiento político, más tarde fueron despedidos de su trabajo por determinación de los componentes del Sindicato de Río Blanco por haber estado recibiendo grandes cantidades de dinero de parte de la Compañía Industrial de Orizaba, S. A.

El 11 de Marzo de 1928, el compañero Adalberto Lara Pardo, fue acusado ante la Cámara del Trabajo de esta Ciudad, de haber tomado el nombre de instituciones sociales para tratar asuntos políticos; y aunque esta peregrina acusación jamás llegó a comprobarse debidamente ni habérsele permitido siquiera al compañero Lara Pardo el derecho natural de defensa, se le despojó de su trabajo, dando márgen este acto a todas luces ilegal, a que de lleno se tomaran decisiones extremas, al grado de que se inició el ataque definitivo en contra de todos los que no aceptaran humildemente sus mandatos, plegándose con toda subordinación a satisfacer sus ambiciones políticas; para cuyo efecto, se imponía separar del trabajo a todos los compañeros reconocidos como sus enemigos, no de carácter social, sino del político. Entonces, los dirigentes o jefes del llamado grupo "Vanguardia de la Organización" de Obreros de Coco'apam: Vitorbo Silva,

Pasa a la Cuarta Plana.

LES TUMBAN LAS CASAS A LOS MINEROS HUELGUISTAS DE JALISCO

A TODOS LOS CAMARADAS OBREROS Y CAMPESINOS REVOLUCIONARIOS:
SALUD!

CAMARADAS: Ayer el Porfirismo y sus esbirros en las haciendas, en los pueblos, en todas partes, atropellaban criminalmente a los trabajadores, cometiendo con ellos los más abominables atentados e incalificables crímenes. En Orizaba, los camaradas hilanderos, precursores de la lucha por las reivindicaciones del proletariado Mexicano, fueron brutalmente baleados, villanamente asesinados, nuestros camaradas mineros de Cananea, Sonora, fueron también acribillados, ametrallados por los esbirros del Porfirismo. Y el Proletariado Mexicano tomó las armas para derrocar aquel estado de opresión y de terror y escarnio, y con la sangre de miles y miles de trabajadores de las ciudades y del campo se acribillaron y cristalizaron las leyes del Trabajo que amparan el derecho de huelga al mismo tiempo que la libertad del pueblo para organizarse, y los postulados del derecho individual así como colectivo fueron escritos en la Constitución de 1917. Y hoy como ayer, se pretende por medio de las bayonetas acallar y reprimir las justas demandas de los trabajadores que componen el Sindicato de Mineros de Piedra Bola, Jal., actualmente en huelga.

Y decimos que apoyadas por las fuerzas federales las guardias blancas tumban las casas de nuestros camaradas en huelga, atropellando a sus familias y dejándolas en la intemperie y sin hogar, por la razón de que cuando no hay fuerzas federales en las minera'es las guardias blancas no se atreven a atropellar a los mineros porque saben bien que no nos dejaríamos y que esta sería de nosotros los campesinos contestaríamos como es debido a cualquier [illegible]

Pasa a la Cuarta Plana.

EL CORRESPONSAL AGRARISTA.

INFORMACION MUNDIAL

Nueva Ofensiva Contra la U. R. S. S.

VARSOVIA (Polonia), mayo 12. Las relaciones entre Polonia y la URSS, que habían sido muy tirantes en los últimos tiempos, a causa del intento de asesinato contra el ministro soviético Bogomulov y el representante comercial Lizarev, se han hecho más graves en estos días, debido a que las guardias de la frontera polaca agredieron a un destacamento ruso cerca de Bo'vno. A raíz de este ataque, la URSS envió una protesta al gobierno de Plovdiv, la cual fue presentada el pasado domingo. En dicha protesta se pide la disolución de los partidos monarquistas reaccionarios rusos en Polonia, que tienen como base de operaciones la frontera soviética.

Seguramente lo ocurrido en Polonia es un paso más en la preparación del ataque de las naciones capitalistas contra la Rusia Soviética.

¿Fue Asesinado el Compañero Azzario?

Moscú, mayo 14. El compañero Lozovsky, Secretario de la Internacional Sindical Roja, ha declarado que desde la deportación del camarada Isidoro Azzario de Panamá a Italia, nada ha recibido noticias de su llegada o de su encarcelamiento. Azzario fue detenido en Panamá en diciembre del año pasado y trasladado a Italia por solicitud del gobierno fascista.

La Internacional Sindical Roja, de cuyo Comité era miembro el camarada Azzario, ha lanzado un manifiesto a los trabajadores del mundo, pidiéndo'es protestar y exigir cuentas al gobierno de Mussolini por la acerte del compañero desaparecido.

Pugna Entre los Imperialistas en China

MOSCU, mayo 13. La pugna entre el imperialismo americano y el japonés está agudizándose rápidamente en el territorio chino, después del choque habido en Taimanfú entre las fuerzas nacionalistas del traidor Chang Kai Shek y las tropas del Japón. Se hacen grandes reconcentraciones de fuerzas japonesas en Manchuria.

Es un hecho que los intereses imperialistas yanquis están prestando ayuda económica a los ejércitos del Kuomintang reaccionario, comandados por Chan Kai Shek, con objeto de disputar al Japón la posesión de toda la región manchuriana, que aparte de sus riquezas naturales podría llegar a ser una base militar para la guerra que se prepara contra la Unión Soviética.

Por la Libertad de Bela - Kun

VIENA, (Austria), mayo 13. El ministro Seipel ha estado recibiendo mensajes de protesta de todas partes del mundo, y en todas las capitales europeas se han verificado violentas manifestaciones ante las legaciones austriacas, por la aprehensión del líder comunista Bela-Kun.

El gobierno de Hungría, bajo la dirección del fascista Horthy, ha solicitado la extradición de Bela-Kun, que como se recordará fue el líder de la revolución comunista húngara.

Desarme de Agraristas en el Sector de Jalapa

JALAPA, Ver., mayo 2. El 30 del pasado hubo una sorpresa, pues se recibió la noticia de que estaban desarmando a los campesinos, quitándoles las escopetas, haciéndoles preguntas y amenazándoles con pistola en mano. Se pidió auxilio al Sector de la Guarnición y allí nos dijeron que ellos habían ido a recorrer y que andaban disfrazados; y realmente sí son, pero lo que no nos parece es que desarmen a los compañeros y que los traten de rebeldes, cuando si es posible los rebeldes están paseando al frente y no se dan cuenta. Y nosotros que estamos trabajando honradamente somos los perjudicados por la Guarnición que debiera prestarnos garantías. Aquí al que tiene dinero lo atienden y al que no tiene lo desatienden, como es el campesino organizado y también el obrero de la ciudad. Así es que espero que EL MACHETE publique estas líneas de nosotros los campesinos contestaríamos como es debido a cualquier [illegible]

Pasa a la Cuarta Plana.

EL CORRESPONSAL AGRARISTA.

SI TODOS LOS AGENTES QUE DEBEN DINERO A "EL MACHETE" SE PONEN AL CORRIENTE, "EL MACHETE" DISEMINARA SERA UN HECHO EN MUY POCO TIEMPO. ¡A PAGAR, PUES, COMPAÑEROS!

CENTRO DE ESTUDIOS MARXISTAS



ENTRE LA HOZ Y EL MARTILLO

Pueden sentirse satisfechos los dirigentes amarillos de la CROM por ciertos pequeños éxitos en su campaña para promover la fecha del Primero de Mayo, convirtiéndola en desfile de mascaras y una feria industria nacional. En un volante que hizo circular entre los trabajadores una de las organizaciones [illegible] a la Crom (en [illegible]) se ordenaba por hacer un llamamiento a los trabajadores, se sigue anunciando la coronación de Fulanita, "reina de las Fiestas del Trabajo", y se termina anunciando la cerveza "Carta Blanca".

x x x

Desde Phoenix, California, un compañero nos remite otra hojita no menos interesante. Se trata del anuncio de una conferencia católica "ilustrada con vistas" y dedicada a atacar al gobierno de Calles por las medidas de higiene tomadas contra el cuero.

"Habrá —dice la hojita— no menos de 50 vistas en la pantalla. Estas vistas representaran los retratos de algunos de los Sacerdotes asesinados por el tirano Calles, algunas de las Catedrales de Mexico, obispos y arzobispos de Mexico, el Gran Monumento a Cristo Rey dinamitado por los soldados de Calles, cuatro hermosos jóvenes, a quienes se les corto la lengua siendo despues muertos por haber gritado "Viva Cristo Rey" y muchos otros interesantes hechos acerca de la persecución de la Iglesia Catolica en Mexico".

Entre los "interesantes hechos", señores de la conferencia, ¿no podríamos incluir el asalto al tren de Guadalajara y una serie de fotografías de agraristas y soldados federales a quienes los "cristeros" se han servido cortarles las plantas de los pies hasta dejárselas en carne viva para despues hacerlos andar sobre las peñas y matarlos (¡lo que son los contrastes!) POR NO HABER QUERIDO GRITAR "VIVA CRISTO REY"? Es cierto que los así caídos no han sido "hermosos jóvenes", porque eso se queda para los niños de la A. C. J. M., pero en cambio han sido más de cuatro.

x x x

Y a propósito de gente de iglesia, es notoria la saña de la Divina Providencia contra sus más amados servidores.

Hace unas semanas que se petateó en San Antonio Texas el arzobispo Mora y del Rio, en los precisos momentos en que más falta hacia a sus fieles ovejas en rebelión, y ahora nos llega la nueva de que le siguió en esa meritoria obra don Ignacio Valdespino, obispo de Aguascalientes....

Cualquiera diría que en San Antonio se ha regado una especie de "Fly-Tox" anticlerical eficaz cuya formula se impone difundir por todo el planeta, especialmente en los rincones más atacados por la polilla romana...

¡Atención! Gran oportunidad para industriales progresistas!

x x x

"El Universal" ha publicado en estos días dos informaciones de Veracruz, segun las cuales en El Sauce, congregacion de Hidalgo, hay "una guerrilla de voluntarios que pretende establecer por la fuerza prácticas comunistas", habiéndose incautado las cosechas de los demás campesinos, etc., etc. Habla la prostituta rotativa de que esos voluntarios son partidarios del "comunismo anarquista" y están dirigidos por un ruso. (¿Ya apareció el agitador de Moscú?)

No sabemos lo que pasará realmente en El Sauce, pero si podemos recordar al diario que fundó Palavicini estas dos cosas: primera, que los miembros del Partido Comunista de México sabemos bien que el sistema comunista no se implantará sino cuando una revolución proletaria victoriosa y la consiguiente dictadura del proletariado hayan preparado el terreno; y segunda, que conocemos la vieja táctica de inventar "abusos cometidos por voluntarios" para justificar las diarias peticiones de desarme de los agraristas.

x x x

El "Jesús del Gran Poder" se rompió el ala derecha cuando trataba de volar desde Sevilla (España) a La Habana, y tuvo que quedarse en casa después del trompetazo con que la prensa anunció su salida.

Decididamente, más le valiera ser fotingo sin pretensiones!

x x x

Una señora caritativa que dos o tres veces a la semana, por cinco o diez minutos, se compadece de las desgracias de la humanidad y se libra del remordimiento de su buena vida dando unos centavos a los pobres, nos dice escandalizada:

—¿Por qué publican ustedes tantas cosas feas en EL MACHETE? Fotografías de la Colonia de la Bolsa, donde se ostentan la miseria y la mugre, cuentos sórdidos de la vida de los mineros; asesinatos, injusticias y dolores en las cuatro páginas? ¿Por qué publican ustedes tantas calamidades?

—Nosotros las publicamos, señora, y ustedes las hacen... El reverso de su tranquila vida, del reposo de su jardín en Mixcoac, de la tibia amplitud de su casa, de la seda de su vestido y de la abundancia de su mesa, es lo que nosotros publicamos. Pero crea usted, señora, que no lo hacemos por amargarle la vida. No exhibimos las miserias de Tepito para disgustar a los ricos o convencerlos de su injusticia, porque estaríamos el peligro o de que fueran injustos convencidos. Sacamos a luz todo esto para que los de abajo, los que viven en barrios iguales a Tepito, se den cuenta del contraste... artístico y luchen por ponerle remedio. ¿Sabe usted que en Rusia, donde los bolcheviquis han hecho una revolución que ya dura diez años y medio, los antiguos palacios de los ricos están ocupados por los pobres? Usare el conocimiento de esta noticia con el panorama mugriento de las colonias obreras, agítese un poquito (¡los "explotadores", señora!), dejese fermentar por un tiempo, y se tendrá un explosivo tan potente, señora, que puede dar al traste con la gentes que hoy ocupan con el mayor de su comodidad excesiva los pequeños lotes de felicidad que pertenecen a los personajes de los cuentos y de las fotografías de EL MACHETE.

Al Margen de la V. Conferencia del Partido Comunista de México

LA CUESTION SINDICAL

Como todos los problemas, el problema sindical en México es bastante complicado, y nuestro partido para dar solución en ese campo de actividades debe mostrarse muy prudente y analítico. No debe dejarse llevar por los momentos, ni proveer con demasiada precipitación soluciones diferentes de las que debemos tener siempre como mira en el fin a que nos proponemos llegar y en la aplicación de los acuerdos de nuestra Internacional sobre esa cuestión, sin olvidar las particularidades del país y del mismo movimiento.

Aunque haya sido una de las últimas preocupaciones, la cual merece mayor atención y estudio es el más grande interés de todos los obreros a nuestra Conferencia. Naturalmente, si el problema no se desarrollase como un verdadero partido de masas, hay que poner la vista en los sindicatos donde se encuentran agrupados los trabajadores de la mayoría potencial de cada delegado sobre la situación sindical de su [illegible], y bien pronto se sabe [illegible] la resolución nacional presentada por el compañero Carrillo, propusieron a todos los camaradas delegados los datos necesarios para formarse una opinión general sobre el problema. El compañero M. D. Ramírez fue designado para analizar más en detalle el movimiento y especificar las tareas sindicales de nuestro Partido.

La tesis presentada por el compañero Ramírez puede resumirse del siguiente modo:

La organización sindical del proletariado mexicano se llevó a cabo durante un período de revoluciones y agitaciones nacionales. Sus dirigentes, aprovechando la juventud del proletariado y su falta de una conciencia claramente revolucionaria, lo sometieron a sus intereses desde un principio, hasta [illegible] en 1924 contra sus hermanos los campesinos. El movimiento no tomó una forma organizada y estable hasta 1919, bajo la protección del Gobierno.

En 1921 sucedió lo que antes había ocurrido en los demás movimientos sindicales dirigidos por los oportunistas: la parte mas sana de la organización se rebeló y constituyó la Confederación General de Trabajadores, con tendencia anarco-sindicalista.

La CROM es hoy la única organización sindical del país que tiene un programa nacional. Su base es gremial. Su composición social es heterogénea y la forman principalmente aquellas partes de la clase trabajadora que no están empleadas en las industrias básicas. Solamente un 20 por ciento de los trabajadores de las industrias básicas (transporte, petróleo, minería, alimentación) están organizados en las filas de la CROM.

La dirección de la CROM no solo se ha negado siempre a organizar al proletariado de dichas industrias, sino que ha combatido todos los intentos de organización y sabotendo la lucha de todos los sindicatos independientes constituidos, ayudando a los patrones y defendiendo a los esquiroles.

En la CROM existen agrupaciones de obreros y patrones de una misma industria. En ella tienen también derecho de ciudadanía los sindicatos de esquiroles. No existe la menor democracia interna. Toda oposición y toda crítica es violentamente expulsadas. La libertad de pensamiento es algo que no existe en la CROM. Sus dirigentes, rodeados de elementos pagados, son los árbitros incontrolados de toda la organización.

La CROM es un instrumento de la aristocracia obrera organizada políticamente en el Partido Laborista.

En cuanto a la C. G. T., puede decirse que era un movimiento que prometía mucho, pero su dirección anarco-sindicalista, después de hacer un poco de "gimnasia revolucionaria" cayó en el oportunismo más lamentable y vendió la organización a los movimientos reaccionarios. Hoy cuenta con unos cuantos millares de miembros, y entre ellos se acentúa cada vez más una tendencia de viva simpatía hacia nuestro Partido (táctica de frente único) y una actitud de crítica hacia los dirigentes "anarquistas" de la organización.

El informe del compañero Ramírez se extiende sobre la última huelga de los ferrocarrileros, haciendo resaltar sus virtudes y defectos y sacando las debidas enseñanzas. Tanto en lo que se refiere a nuestra actitud ante la Confederación de T. y Comunicaciones como ante la Confederación Mexicana de Electricistas, la tesis, interpretando la opinión del Comité Central y de la misma Conferencia, establece la táctica y la política de nuestro Partido.

Los organismos autónomos, por lo general bajo la influencia de los gobernadores de los Estados, no han sido estudiados en olvido. Las principales conclusiones de la tesis sindical son las siguientes:

1. Trabajar dentro de la CROM por medio de nuestra organización fraccional, para la consolidación de un ala izquierda unida al movimiento minoritario de las organizaciones autónomas, regionales y nacionales.

2. Luchar por la organización de los trabajadores desorganizados y por la permanencia de los sin trabajo en sus respectivas agrupaciones, aun cuando se trate de obreros desocupados por reajustes o paros.

3. Todos los miembros de nuestras Locales deben conceder la mayor atención a la organización de los trabajadores agrícolas "de estación", como son los de los ingenios azucareros, plantaciones de café, chicle, guayule, etc.

4. Luchar por la organización obrera a base de industria y no de oficio o gremio.

5. Por la democracia sindical, por la libertad de prensa y de crítica dentro de los obreros para los miembros de las organizaciones, y contra la burocracia sindical a base de camarillas.

6 Por las ocho horas de trabajo que establece la Constitución y por la obtención de las seis horas para los que trabajan en las minas, como primer paso para llegar a conseguirlas en todos los oficios y ocupaciones peligrosos y nocivos a la salud.

7. Por la reglamentación y cumplimiento de la protección a la mujer y a los jóvenes, y contra el trabajo de los niños.

8. Por el seguro obrero, pero señalando las deficiencias en el proyecto presentado por el general Obregón y haciendo notar al mismo tiempo que es una añagaza política, un engaño más de la pequeña burguesía en el poder, y que no podrá ser efectivo para la clase trabajadora sino cuando sea promulgado y puesto en vigor por un gobierno obrero y campesino.

9. Contra el trabajo a destajo y la "racionalización" del trabajo (mecanización de las labores, fordismo, taylorismo, etc.) para extraer el mayor rendimiento posible al obrero con perjuicio de su salud y de su clase y con aumento de los sin trabajo.

10. Por la alianza nacional entre los trabajadores del campo y la ciudad. Por la unidad obrera nacional, continental e internacional.

11. Por la lucha contra la Confederación Obrera Panamericana del Trabajo, denunciándola como una maniobra de los líderes amarillos y reformistas para servir en realidad al imperialismo de Wall Street y subyugar mejor a la clase trabajadora de toda América.

12. Por la lucha de clases y contra la corrupción y desviación pequeño-burguesa patentizada por los líderes obreros que traicionan a nuestra clase cuando hablan de armonía entre el capital y el trabajo. Contra esa corrupela de los traidores en el campo sindical, que sirven al capitalismo, el Partido Comunista de México levanta su palabra de orden: LUCHA DE CLASES Y DEPURACION DE LOS DIRIGENTES SINDICALES A BASE DE LA UNIDAD OBRERA.

El movimiento obrero mexicano está perdiendo su eficacia como órgano de lucha económica. La máquina burocrática de la CROM se enfrenta a la ofensiva capitalista con nuevos esquemas de colaboración de clases y haciendo una alianza descarada con el imperialismo yanqui. A nuestro grito de frente único, la camarilla laborista contesta tratando de suprimir por la fuerza nuestra prensa y asesinando y persiguiendo a nuestros compañeros. La CROM está adherida a la "American Federation of Labor" y es su agente en los países de América Latina. De este modo sus dirigentes sirven no solamente los intereses de la aristocracia obrera americana, sino también los intereses del imperialismo yanqui.

La organización de nuestro partido para llevar adelante un verdadero trabajo dentro de los sindicatos no es perfecta aún. El departamento Sindical ha sido reorganizado, pero no podrá funcionar debidamente si los Secretarios Sindicales de cada Local no siguen al pie de la letra sus directivas e instrucciones. Debemos prestar más atención a nuestro sistema nacional de fracciones. Nuestro Partido debe apoyar los movimientos minoritarios de izquierda dentro de las organizaciones obreras, resguardando su unidad, y debe establecer una cuota extraordinaria para sus miembros con objeto de ayudar eficazmente la actividad sindical del Partido.

Los comunistas debemos estar presentes en cada movimiento de huelga, conquistando la dirección de la lucha, denunciando las traiciones de la burocracia y luchando con todas nuestras fuerzas contra la política de expulsión y terrorismo.

Tarea difícil es esta. Caerán otros como ha caído Mauro Tobón, pero la victoria definitiva será nuestra, y el Partido Comunista, vanguardia del proletariado mexicano, podrá guiar a las masas obreras hacia su completa emancipación económica y política.

J. CONTRERAS.

LLAMAMIENTO A TODOS LOS NIÑOS POBRES

La semana del 19 al 27 de Marzo será la octava Semana Internacional del Niño Proletario. Este es un aniversario en que todas las Organizaciones de Pioneros Rojos y también las otras organizaciones de niños pobres intensifican sus actividades, haciendo una gran propaganda entre la masa de los hijos obreros y campesinos, en la prensa revolucionaria y en los sindicatos, a favor de la lucha revolucionaria de los niños obreros y campesinos.

En esta semana que está dedicada por las organizaciones revolucionarias proletarias a los niños, nosotros, los Pioneros Rojos de Moscú, invitamos internacionalmente a todos los niños pobres a que se unan con nosotros, a que luchen a nuestras filas para hacer por una vida mejor para nosotros y para nuestros padres.

Invitamos a todos los niños y también a los trabajadores adultos a que vengan con nosotros para la conmemoración de esta semana, asistiendo a los festivales y a las veladas especiales que en muchos lugares del país organizan las secciones de Pioneros Rojos.

Publicamos enseguida el llamamiento que el Secretariado Infantil de la Internacional Juvenil Comunista, que reside en Rusia, dirige a los niños obreros y campesinos del mundo.

El Secretariado General de los Pioneros Rojos de Mexico.

A LOS NIÑOS POBRES DE TODOS LOS PAISES:

Se acerca la Octava Semana Internacional del Niño Proletario. Vamos a ver lo que pasa alrededor de nosotros en vísperas de este aniversario. ¿Que es lo que vemos?

¿Por qué será que no se van a trabajar los ricos y sus hijos? ¿Por qué será que los vemos comiendo hasta hartarse, vistiéndose lujosamente, viviendo en habitaciones cómodas, curándose cuando se enferman en los mejores hospitales y sanatorios, y estudiando en las mejores escuelas?

¿Y vosotros, niños obreros y campesinos? Vosotros y vuestros parientes, que sois los verdaderos productores de la riqueza, a menudo trabajáis más de lo debido por un sueldo cualquiera, muertos de hambre y sin ropa ni calzado decente, sin tener doctores cuando os enfermáis, y siempre bajo el mando de los capataces, maestros de los talleres y de las escuelas y profesores que a veces os maltratan.

¡Vosotros los niños pobres debéis protestar contra esta desigualdad!

¡Vosotros los niños pobres debéis protestar contra esta desigualdad! Presentad vuestras demandas y exigid su cumplimiento! Luchad contra la miseria entre los niños y contra la explotación de los niños!

¿Por qué será que muchas veces vuestros profesores os hablan contra Rusia, contra los obreros y campesinos que luchan en China contra sus explotadores? ¿Por qué será que os hablan contra los obreros en huelga, y contra los agraristas que piden la tierra que trabajan? Todo esto se hace para que seáis esclavos serviles a vuestros amos cuando seáis grandes, y para que estéis dispuestos a tomar parte en la próxima guerra imperialista que se acerca para luchar contra los trabajadores revolucionarios de la Unión Soviética y de China. No debéis olvidar que se acerca una nueva guerra imperialista más grande que la última, y que esta guerra para los niños pobres de todo el mundo quiere decir padres y hermanos cojos y ciegos y muchos niños pobres que se quedan huérfanos.

Debemos luchar contra los preparativos que hacen los ricos para esta nueva matanza.

Exigamos que se quiten de las escuelas los profesores que son contrarios a la causa de los trabajadores, pidamos también que las organizaciones obreras y agrarias sean las que dirijan las escuelas.

Debemos recoger fondos para mandar a los niños obreros y campesinos revolucionarios de China que se están muriendo de hambre y que están perseguidos por los ricos.

Los niños pobres deben también ayudar a sus padres cuando están en huelga, sabiendo que luchan para mejorar las condiciones de vida, mañana para poco el poder del capitalismo.

A todos los niños hijos de obreros y campesinos y especialmente a los niños que trabajan para ganarse la vida, los llamamos a que ingresen a las organizaciones de Pioneros Rojos existentes en todos los países, llevando la lucha de clases a la escuela y al taller.

Que esta Octava Semana Internacional del Niño Proletario sea una semana de gran agitación, aumentando la fuerza de las organizaciones infantiles proletarias en todo el mundo, llamando a todos los niños pobres bajo la bandera roja de los trabajadores.

¡Abajo la dominación de los capitalistas y de los terratenientes!

¡Viva la lucha y la victoria de la clase trabajadora!

¡Estemos siempre listos para luchar por la victoria de nuestra clase!

Secretariado Infantil de la Internacional Juvenil Comunista.

Moscú, Rusia, (U.R.S.S.) Mayo de 1928

LA CAMPAÑA DE RECLUTAMIENTO

PARTIDO COMUNISTA DE MEXICO.
Departamento de Organización.

Por acuerdo del Comité Central de nuestro Partido, el mes de mayo fue designado MES DE RECLUTAMIENTO de nuevos miembros. Los departamentos de Organizacion y Agit-Prop ya han girado circulares a este respecto, y en estos momentos en toda la República, en todas las poblaciones donde existen nuestras Locales, grupos o células, se lleva a cabo esta campaña que está dando por resultado el aumento de militantes en las filas del Partido Comunista de Mexico. Pero tomando en cuenta que algunas Locales han emprendido esta campaña ya avanzados algunos días del mes de mayo, hemos decidido PROLONGARLA HASTA EL 10. DE JULIO.

Los trabajadores conscientes, cansados de la explotación burguesa y de las maniobras politiqueras de los demás partidos, acuden a las filas del Partido Comunista, el único genuino partido de los obreros y campesinos que luchan por la emancipación del proletariado y por el mejoramiento de la situación económica y social de los millones de esclavos modernos que laboran en las ciudades y en los campos.

En el tiempo transcurrido desde nuestro Congreso celebrado en 1927 a nuestra última Conferencia Nacional verificada en el pasado abril, el número de miembros de nuestro Partido HA AUMENTADO EN CINCO VECES, lo que demuestra claramente que el prestigio del Comunismo entre las masas obreras es cada vez mayor, como es mayor la simpatía hacia el Partido Comunista, vanguardia del proletariado mexicano.

Esperamos que todos los camaradas miembros del Partido sabrán cumplir con sus obligaciones, poniendo toda su actividad en los días que vienen hasta el 1o. de julio al servicio de la campaña de reclutamiento.

También esperamos que todos aquellos compañeros que simpatizan con nuestras ideas y todavía no están dentro del Partido, aprovecharán esta campaña para ingresar inmediatamente y tomar un puesto en la lucha contra la clase explotadora.

¡LA LUCHA CONTRA EL CAPITALISMO POR LA LIBERACION DEL PROLETARIADO NECESITA MAS MILITANTES!

¡INGRESAD AL PARTIDO COMUNISTA DE MEXICO!!

México, D. F., mayo de 1928.

Por el C. C. Ejecutivo, el Secretario de Organización,

J. RAMIREZ.



AYUDA ROJA

EL MITIN DE PROTESTA POR GASTON SOZZI

El mitin en memoria del camarada Gastone Sozzi, que anunciamos en nuestro número anterior y que tuvo lugar la noche del sabado 12, en el local del Partido Comunista, fue una verdadera afirmación del sentimiento antifascista que en todo el mundo han provocado los crímenes de Mussolini!

Presidió el mitin el compañero Enea Bormenti, desterrado político de Italia, quien en breves palabras explicó el motivo de la reunion organizada por la Liga Internacional Antifascista, hizo la historia del asesinato del joven comunista Gastone Sozzi por los esbirros del fascismo, que para engañar a la opinión pública simularon un suicidio, aunque se opusieron a que se hiciera la autopsia del cadáver.

Enseguida hizo uso de la palabra el ex-senador comunista Luis G. Monzón, Presidente de la Liga Pro-Luchadores Perseguidos. Este camarada resumió algunos de los innumerables crímenes del fascismo—expresión del miedo de la clase explotadora a la rebelión de los de abajo—invitando a todos los presentes a participar activamente en la lucha contra el fascismo, y en general a prestar ayuda solidaria a todos los perseguidos en la lucha de los trabajadores por una sociedad mejor.

El camarada Jorge Fernández Anaya habló en nombre de la Federación de Juventudes Comunistas de Mexico, exponiendo en energicas frases la firme resolución de la juventud revolucionaria para marchar a la vanguardia de la lucha contra la burguesía. El recuerdo de las víctimas caídas, como el camarada Gastone Sozzi —que fue miembro activo de la Juventud Comunista de Italia y últimamente acababa de salir de la Escuela Leninista de Moscú— para los jóvenes agrupados bajo las banderas de la Internacional es un estímulo para redoblar la lucha.

A nombre del Comité Central del Partido Comunista de Mexico habló el compañero J. J. Martínez, que hizo una síntesis de las condiciones existentes en Italia y en el mundo cuando apareció el fascismo, señalando la complicidad de los políticos reformistas y la incomprensión de los anarquistas como factores que contribuyeron la gran guerra que los comunistas desataron desde un principio contra los camisa negra. Hizo hincapié en la necesidad de organizar internacionalmente la lucha contra el fascismo, puesto que este es hoy día un fenómeno internacional y Mussolini cuenta con propagandistas y agentes en casi todos los países. Para esta lucha se impone un frente único de los obreros y campesinos con los elementos revolucionarios o simplemente liberales que estan opuestos al terror fascista.

La compañera Tina Modotti habló en representación de la Liga Internacional Antifascista, organizadora del acto como ya dijimos. Con frase calida y vibrante trazó el cuadro de la terrible situación de Italia bajo las hordas del "fascio", que encarcelan, torturan y asesinan a los elementos revolucionarios o simplemente no partidarios del sangriento regimen de Mussolini. Después de dedicar unos minutos a reseñar el asesinato de Sozzi, último que ha venido a manchar las manos del "Duce" y que ha arrebatado a la causa antifascista uno de sus mejores luchadores, Tina Modotti concluyó haciendo un llamamiento a la lucha contra los verdugos de Italia, "convertida por ellos en una gran cárcel y en un vasto cementerio."

Por último subió a la tribuna el Prof. Rafael Ramos Pedrueza, que pronunció un conceptuoso discurso en el cual hizo resaltar el hecho de que todas las libertades públicas han sido suprimidas en Italia. "La Internacional de los Trabajadores de la Enseñanza, a la cual represento en este acto —dijo— se une cariñosamente a esta protesta contra el régimen que ha hecho de las escuelas italianas un antro de servilismo y tiranía, persiguiendo y deportando a los profesores

(Pasa a la cuarta plana)

Impresiones de un Viaje a la U. R. S. S.

EL CONGRESO DE AMIGOS DE LA U.R.S.S.

Por L. G. Monzón

IX.

PROCLAMA DEL CONGRESO DE LOS AMIGOS DE LA URSS, APROBADA EL 12 DE NOVIEMBRE DE 1927, EN LA SESION DE CLAUSURA, SOBRE LA OFENSIVA DE LOS PAISES CAPITALISTAS CONTRA EL UNICO GOBIERNO OBRERO Y CAMPESINO DEL MUNDO.

"Nosotros, representantes de la clase obrera y campesina representantes de los trabajadores intelectuales que ejercen su actividad en el dominio de las ciencias, las artes, la educación y la cultura; representantes de los pueblos oprimidos por el imperialismo; nosotros socialdemócratas, anarquistas, sin partido, comunistas y miembros de los partidos nacionales revolucionarios, reunidos en el Congreso de los Amigos de la USSS, en Moscú, en los días del Xo. aniversario de la Revolución de Noviembre, consideramos de nuestro deber declarar muy alto lo que sigue:

Consideramos la guerra contra la URSS como un acto contrarrevolucionario que puede herir al mundo del trabajo.

Hacer la guerra a la Unión Soviética equivale a emprender una cruzada contra el socialismo y en favor del capitalismo.

Declarar la guerra a la URSS es declarar la guerra a los trabajadores del mundo entero; es dar curso libre a la más negra reacción internacional, para estrangular el movimiento obrero en cada país y hacer fracasar los movimientos de liberación de las naciones oprimidas.

Hacer la guerra contra el Estado de los trabajadores significa sostener nuevas guerras imperialistas, cada vez más reaccionarias, cada vez más monstruosas y cada vez más destructoras, las cuales amenazarán de muerte a la sociedad humana y transformarán en ruinas las conquistas de la técnica, de la civilización, del pensamiento científico y del arte, acumuladas durante miriadas de años.

Convocamos a todos los ciudadanos honrados del mundo entero, a todos los obreros y campesinos y a todos los trabajadores intelectuales a combatir con firmeza la preparación de una guerra contra la URSS, de cualquier lado que se prepare y cualquiera que sea la palabra de orden ideológica bajo la cual se la quiera hacer estallar.

Consta al Congreso que durante estos últimos tiempos la situación internacional se ha agravado. La política que las grandes potencias imperialistas siguen después de la guerra, demuestra completamente todas las frases engañosas sobre la "defensa de la patria", la "guerra del derecho", la "guerra por la libertad y por el progreso", etc.

Esta política encontró su mayor expresión en los tratados de rapiña: Brest-Litovski, Versalles, Trianón, San Germán, etc., y se ha manifestado después en la explotación que sufren los pueblos coloniales y los países de la América Latina, siempre víctimas de las violencias bárbaras e inmobles de los imperialistas, cada vez que tienden a librarse de sus opresores. (En Egipto, Indostán, Siria, Marruecos, Indochina y China).

El Congreso señala a los gobiernos imperialistas como autores de tales crímenes y resuelve defender por todos los medios a los pueblos oprimidos, en primer lugar al gran pueblo de China, empeñado en una lucha heroica contra las fuerzas coaligadas de los imperialismos y de la contrarrevolución feudal y burguesa en el interior del país, esta última bajo el estandarte del Kuomintang que recibe la ayuda de los imperialistas.

Consta al Congreso que esta política de las clases capitalistas provoca conflictos inevitables entre los Estados imperialistas y una lucha encarnizada contra el Estado de la dictadura proletaria.

Consta también al Congreso que así como hace un siglo la burguesía inglesa figuraba a la cabeza de las coaliciones dirigidas contra la Francia revolucionaria, de la misma manera ahora está a la cabeza de la Santa Alianza de los gobiernos capitalistas contra la República de los trabajadores.

La ruptura del gobierno conservador de Inglaterra con la URSS, los actos de violencia salvaje y los asesinatos inmobles de los héroes revolucionarios chinos; el gesto del gobierno de Polonia retirando de la URSS el retiro de su embajador en París; la campaña de la prensa burguesa contra el Estado proletario; los actos terroristas paralelos al formidable servicentamiento secreto de la URSS, todo esto demuestra la gravedad del peligro, todo esto es prueba manifiesta de la preparación de un ataque contra el Estado de los trabajadores victoriosos sobre la sexta parte del globo.

Después de protestar contra los abusos de los imperialistas en China y de denunciar con indignación su malévola política hacia la URSS, el Congreso declara que debido solamente a las firmes tendencias pacifistas del gobierno soviético no ha estallado aún la guerra preparada por las potencias capitalistas.

El Congreso declara que la confianza de los obreros, de los campesinos y del Ejército Rojo en la conducta pacifista del gobierno y la necesidad de defender sus conquistas revolucionarias sublevará a las masas trabajadoras en todo el territorio de la URSS, para rechazar victoriosamente cualquier ataque del extranjero.

El Congreso aprueba la iniciativa del Gobierno soviético que ha proclamado un programa para la Conferencia del Desarme convocada por la Liga de Naciones, e invita a todos los trabajadores, a todos los enemigos de la guerra imperialista a sostener por todos los medios posibles la iniciativa del gobierno soviético, para denunciar con más fuerza aún las mentiras propaladas por la Liga de Naciones y por todas las organizaciones que la sostienen.

Nosotros, representantes de los obreros, campesinos e intelectuales revolucionarios de las naciones oprimidas lanzamos un llamado a las clases proletarias del mundo para defender la revolución y entorno a la Unión Soviética y a la Revolución China.

El Congreso llama a todos los trabajadores, a todos los campesinos, a todos los verdaderos partidarios de la paz, a todos los genuinos defensores de la cultura y de la civilización [illegible] levantar la bandera de la lucha y combatir por todos los medios posibles la preparación de la guerra contra la URSS.

A luchar contra la aprobación de los créditos de guerra en los parlamentos capitalistas o imperialistas del mundo entero.

A trabajar en favor de la solidaridad de los trabajadores civiles y de los trabajadores militares.

A construir el movimiento sindical en todos los países y a preparar la negativa organizada a fabricar y transportar municiones para las guerras imperialistas.

A trabajar en el seno mismo de todas las organizaciones representadas aquí, para que conozcan la verdadera vida de la Rusia proletaria y comprendan que la guerra contra la URSS es una guerra contra la clase obrera del mundo entero, y se preparen a tomar el lugar que les corresponde en la contienda.

¡Trabajadores manuales e intelectuales, de pié!

¡Contra las fuerzas malditas del capital!

¡Contra las bárbaras guerras de los imperialistas!

¡Contra la política del capitalismo que estrangula a China!

¡Contra la intervención en la URSS!

¡Contra el fascismo sanguinario!

¡Luchad por todos los medios, y con todas vuestras fuerzas unidas defended, protegerd a la URSS, patria de los trabajadores, fortaleza de paz, foco de libertad y reducto del socialismo!"

Después de protestar contra las observaciones que hizo en el terreno del trabajo organizado, en el campo, en el taller y en la fábrica, después [illegible] URSS.

L. G. M.

CENTRO DE ESTUDIOS MARXISTAS



LA REGLAMENTACION DEL ARTICULO 123 CONSTITUCIONAL

El Comité Central de la CROM y el Partido Laborista han enviado una petición conjunta a la Comisión Permanente del Congreso de la Unión para que sea reglamentado el artículo 123 constitucional.

Lo que primero salta a la vista es la falta de sinceridad de esta petición. Todos están conformes en afirmar que es una simple maniobra de oportunismo político con el fin de conquistar a las masas obreras en la lucha que Morones y sus amigos han emprendido contra el obregonismo.

Pero hay algo más que conviene hacer constar antes de tratar especialmente el punto de la reglamentación. Nos referimos al hecho de que la petición ha sido conjunta del P.L.M. y de la CROM. Los elementos directores de la CROM que nos atacan dicen que lo hacen porque somos "un partido comunista político". Este argumento es el favorito de "Pro-Patria", por ejemplo. ¿Acaso suponían los laboristas que éramos comunistas anárquicos y utópicos? Sí, somos el partido político revolucionario de la vanguardia del proletariado, mientras el Partido Laborista es un partido político de retaguardia formado por la aristocracia sindical y burocrática y por algunos trabajadores engañados. Aquí se demuestra la hipocresía de los directores laboristas al expulsar a los comunistas de los sindicatos por "políticos". Es que esos directores no quieren más política que la de los cabecillas de la "Vaqueta", mientras nosotros queremos la acción política revolucionaria de las masas, para la mejor defensa de sus conquistas económicas.

A reserva de dar en varios artículos nuestra opinión sobre la reglamentación del 123, queremos exponer hoy unas cuantas ideas que la condensan.

Lo primero que se debe tomar en consideración es la reglamentación hecha ya por algunos Estados. En estas leyes existen principios verdaderamente revolucionarios que no deben ser olvidados al hacer una reglamentación federal. Los diputados de los Estados, en contacto más directo con las masas obreras, han sentido la influencia de los intereses proletarios con más fuerza que los legisladores del centro.

El artículo 123 tiene párrafos muy útiles a la clase trabajadora; pero todos sabemos que no se cumplen ni la jornada de ocho horas, ni el reparto de las utilidades, ni la protección a la mujer y al niño. Lo más importante de una nueva legislación está en las medidas para obligar a los patronos y empresas al exacto cumplimiento de las disposiciones que ella establece. Una fórmula puede servir de resolución general: el CONTROL OBRERO SOBRE LA PRODUCCION. Si la reglamentación y el mismo 123 han de ser eficaces, es necesario establecer el control obrero sobre la producción. Los que reconocen que el obrero es "una parte" en la producción y no le conceden ninguna forma de intervenir en la dirección y en el manejo de la empresa, están teorizando y contradiciéndose en los hechos. Nosotros creemos que actualmente, bajo el régimen capitalista, el obrero es ya la parte más importante. Pero, tanto los de las izquierdas como los de las derechas, si están conformes con que el obrero "es parte de la producción" deben conceder la legalización de los "Comités Obreros de Fábricas" y su participación en la dirección de las empresas. Solamente así podrá saberse qué ganancias hay, qué salarios se pueden pagar, las horas que la industria necesita para producir, la mejor manera de cumplir con los preceptos higiénicos, etc.

Reconocer que el obrero es una parte de la producción y no concederle participación en la dirección y administración, es repetir el argumento de los reaccionarios porfirianos: El pueblo es una parte de la nacionalidad mexicana, pero tiene una sola misión: trabajar para los hacendados y para las empresas extranjeras. Y también podía votar: por don Porfirio!

La fábula clásica y sofística de Menenio Agrippa en el Aventino, cuando describía a los plebeyos como los brazos y las piernas y a los patricios como el cerebro del cuerpo social, es la que repiten ingenuamente, después de veinte y cinco siglos, los reformistas modernos. No; el obrero no es el simple brazo de la economía moderna. La URSS y el movimiento obrero internacional nos dicen que también es cerebro ... Sabe dirigir, señores patricios.

La fracción XVI del 123 necesita una especial atención desde el punto de vista de la democracia sindical. Aquí se concede a los obreros y patronos "el derecho de coaligarse, formando sindicatos, asociaciones profesionales, etc". Pero habría que reglamentar que este derecho constitucional no puede ser arrebatado a ningún obrero por sus ideas políticas. Ya la fracción XXII castiga al patrón que expulse de la fábrica a un obrero por ser sindicalista o pertenecer a una asociación cualquiera. Impone una indemnización o el cumplimiento del contrato. Pero la Constitución no dice nada (seguramente nunca creyeron los constituyentes que existiría la "Vaqueta" laborista) de lo que debe hacerse cuando un grupo de líderes expulsa de las fábricas a los obreros que se niegan a pensar como ellos y a ser instrumentos de sus personales combinaciones políticas. La CROM, que recibe órdenes de la reaccionaria "American Federation of Labor", tiene una cláusula, adoptada en la Convención Internacional de El Paso Texas, prohibiendo a los comunistas ser miembros de la organización sindical. ¿Es que no son trabajadores los comunistas? ¿Son para los amarillos peores que los católicos a los cuales no molestan? Pero no hablemos ya de los miles de simpatizantes comunistas. Hablemos en nombre de todos los obreros revolucionarios. Cada vez que un obrero es revolucionario y ataca alguna acción nociva a la organización, los grupitos de amarillos lo acusan de comunista y lo expulsan. Tenemos varios miembros en nuestro Partido que han venido a él porque se les acusaba de comunistas, aunque ellos ni siquiera sabían lo que es el comunismo.

Si la demanda de reglamentación del artículo 123 es sincera, es decir, si no se debe a maniobras políticas de ocasión, sino al deseo de ayudar a la clase obrera, hé aquí dos peticiones que los diputados laboristas deberían suscribir: los Comités Obreros de Control de la Producción, y la Democracia Sindical, o sea la prohibición de expulsar trabajadores de los sindicatos por sus ideas revolucionarias.

Pero, ¿cómo van a ser sinceros los dirigentes laboristas, cuando hace apenas unas semanas expulsaban casi un centenar de obreros de las fábricas textiles de Orizaba, porque no se plegaban a ser sus instrumentos políticos? ¿Cómo van a ser sinceros partidarios del artículo 123 los que hoy piden su reglamentación cuando hace unos quince días que intentaron asesinar en la misma Orizaba al compañero Luis G. Monzón, el más revolucionario de los constituyentes de Querétaro y coautor del famoso artículo? ¿Cómo van a ser sinceros los que hoy mantienen a Roberto Cells en prisión por el solo delito de ser comunista, y llegan hasta preparar alevosamente su asesinato? ¿Cómo pueden querer sinceramente la reglamentación del 123, los que desde el Departamento del Trabajo de la Secretaría de Industria dictaminaron que debían pagarse 31,500 pesos por las vidas de los veinticinco obreros que perecieron en la mina "Aurora" del Estado de Puebla?

EDUCACION MARXISTA

EL A B C DE LA POLITICA COMUNISTA

CAPITULO I.

EL CAPITALISMO.

Los trabajadores formamos parte del mecanismo económico del capitalismo —la fábrica, la mina, el taller, los transportes, las haciendas, etc.—; cada día acudimos a darle la única riqueza que poseemos: nuestra FUERZA DE TRABAJO.

EL TRABAJADOR EN LA PRODUCCION. ¿Y por qué vamos? ¿Por qué llevamos a las fábricas nuestra fuerza de trabajo? La respuesta es muy sencilla: Para vivir, porque recibimos dinero a cambio de nuestra fuerza de trabajo, vendiéndola como el campesino vende su trigo y como el banquero vende sus títulos.

Pero ¿por qué nos dan algo por nuestra fuerza de trabajo? Porque ella presta un servicio al que la compra. Con nuestra fuerza de trabajo le damos las materias primas arrancadas a la naturaleza (carbón, petróleo, hierro, etc.) o las elaboradas en las fábricas, como hilados, cok, acero, harina, piezas de maquinaria, etc. A estas materias nosotros les damos las formas con las cuales pueden ser consumidas o utilizadas por los hombres (luz, pan, casas, vestidos) o servir para producir cosas útiles (máquinas, medios de transportes).

EL OBJETO DE LA PRODUCCION. ¿Por qué los patrones que compran nuestra fuerza de trabajo se interesan en hacernos producir todas estas cosas? ¿Es que las utilizan ellos? No, ellos no podrían consumir jamás los miles de millones de objetos que salen diariamente de sus fábricas. Los productos que salen de manos de los obreros interesan a los patrones porque los venden a los demás. Para el capitalista, el objeto de la producción es procurar mercancías para cambiar por una suma de dinero. Con este dinero él compra nuevamente materias primas, maquinaria y fuerza de trabajo; combinará estas tres cosas en su fábrica y obtendrá productos que venderá después, siguiendo así la cadena.

LA PRODUCCION CAPITALISTA DE LAS MERCANCIAS. Nuestra fuerza de trabajo se desarrolla en un círculo no interrumpido de operaciones: la producción, la venta y la compra de las mercancías. Todo lo que nos rodea es, en una forma o en otra, una mercancía. No tiene más objeto que encontrar quien la compre y quien la venda. Todos los hombres viven de la compra y de la venta. ¿También los obreros! Vivimos de la diaria venta de lo más valioso que poseemos: nuestra fuerza de trabajo. Y cada día compramos lo necesario para reconstruir esta preciosa mercancía que se desgasta en el trabajo y se repone mediante el descanso y el alimento.

FACULTADES ESPECIALES DE LA FUERZA DE TRABAJO. De este modo, aun las cosas más simples, como el trabajo y la producción, se nos presentan al examinarlas de más cerca bajo un aspecto nuevo y curioso. Pero aún tendremos más sorpresas.

La mercancía que nosotros vendemos para vivir tiene importantes virtudes. Cuando Crainquebille compra a los Halles sus cascos y sus alimentos y los va a vender a los arrabales, sabe bien que su venta le reportará un beneficio, comercia para su provecho. Y aumenta a los precios de compra cierto porcentaje, un 15 o un 20 por ciento, para pagar su contrabando y sus deudas. El límite de sus utilidades es muy restringido.

Otra característica de la fuerza de trabajo es que el patrón la compra, la pone en relación con las máquinas y con las materias primas, y ella se pone en relación con las materias primas y PRODUCE lo que después el patrón recoge y vende.

El patrón gana dos o tres veces más de lo que le cuestan la materia prima y la fuerza de trabajo. La fuerza de trabajo, en el curso de la producción, posee esta facultad particular de dar al que la compra y la explota un beneficio mucho mayor de lo que cuesta.

LA FUERZA DE TRABAJO COMO MERCANCIA. En el actual régimen capitalista la fuerza de trabajo no pertenece al que la posee, al trabajador. Pertenece al que la compra, al patrón. Es, como ya hemos visto, una mercancía.

El comprador de la fuerza de trabajo, el capitalista, lleva obreros a su fábrica y a cambio del derecho a utilizar su fuerza de trabajo les paga un salario.

EL SALARIO. ¿Qué es el salario? "Tú trabajas ocho horas y yo te pago ocho horas al día: estamos en paz", dice el capitalista. Pero ¿es esto verdad? ¿Al trabajador se le pagan sus ocho horas de trabajo? No. El trabajo es la aplicación de la fuerza de trabajo a la producción de cosas consumibles y utilizables. El trabajador elabora estas cosas en sus ocho horas de trabajo. El empresario capitalista toma los productos y los vende. Ahora hagamos la cuenta: El capitalista vende cien objetos producidos en su fábrica por... 10,000 pesos. Ha pagado por la materia prima 3,000 pesos, por las reparaciones del deterioro de su maquinaria 500 pesos; toma 100 pesos para sus gastos y tiene que pagar 150 de crédito por el dinero que le han prestado.

¿Quién ha transformado las materias primas en mercancías que el capitalista puede vender en 10,000 pesos? Los obreros con su trabajo. ¡La fuerza de trabajo tiene esa especial virtud de proporcionar a su explotador más de lo que le cuesta! Este prodigioso aumento del valor de los productos transformados en mercancías tiene por causa el trabajo rendido por los obreros. Pero ¿reciben éstos el exceso que su trabajo produce al transformar las materias en mercancías, es decir, los 6,250 pesos?

No; el capitalista no les da más que una parte de este dinero, pagándoles la fuerza de trabajo al precio establecido en la Cámara del Trabajo, como en la Cámara de Comercio se establece el precio de otras mercancías. Este "precio" se aproxima a lo indispensable para hacer frente a los gastos de manutención de los obreros—unos 4,500 pesos, pongamos por caso. El resto, la PLUS VALIA, los 1,750 pesos los utiliza el capitalista en otras cosas. Esta es su ganancia.

LA PLUS VALIA Y LA EXPLOTACION. Es así cómo utiliza el capitalista para su provecho la fuerza de trabajo. Paga al obrero el precio de la fuerza de trabajo comprada como mercancía y la utiliza y la hace producir en sus talleres. Pero la plus valía, es decir, la diferencia entre lo que se paga por la fuerza de trabajo y el aumento que ésta da al producto, se lo queda al capitalista. El obrero es directamente ROBADO. Esta es, pura y simplemente, la explotación que reina en la producción capitalista.

LA UTILIZACION DE LA PLUS VALIA. ¿Qué hace el capitalista con la ganancia que saca de la explotación. La emplea en sí mismo, en sus autos, en sus trajes, en sus grandes banquetes, que salen todos del dinero que roba a los trabajadores.

Pero las utilidades del capitalista tienen que hacer frente a otras necesidades. Todo el interés que el capitalista concede a la producción depende del que concede a las mercancías que puede vender. Pero no siempre es fácil vender: En el mismo ramo de la industria hay fábricas que producen iguales mercancías, y viene la competencia.

¿Qué hacer para vencer la competencia? Hay que vender mejores mercancías que el otro, producirlas mejores. ¿Cómo hacerlo? Hay dos medios: 1. Disminuir los salarios y aumentar las horas de trabajo. 2. Mejorar las herramientas y ampliar la fábrica, porque la mejora de la maquinaria permite una relativa reducción en el costo de la mano de obra, y la ampliación de la fábrica trae una utilización más racional de las herramientas.

LA ACUMULACION CAPITALISTA. La primera de estas medidas (disminuir los salarios y aumentar la jornada), a la cual recurren frecuentemente los capitalistas, ofrece posibilidades limitadas, porque llega un momento en que los obreros se oponen, de un modo u otro. Para aplicar la segunda medida el capitalista tiene que invertir considerables sumas, las que se procura consagrando a ese objeto una parte de la plus-valía que obtiene diariamente. Acumula sin cesar y transforma una parte de sus utilidades en nuevas máquinas.

Esta acumulación de la plus valía por los capitalistas para agrandar y perfeccionar técnicamente su negocio, es decir, para aumentar a fin de cuentas sus ganancias, es el empleo más importante de la plus valía.

Pero a medida que el capitalismo se desarrolla aumentan las ganancias capitalistas y la acumulación no se limita a las empresas que posee ya el explotador. Este crea nuevas fábricas, nuevos talleres y nuevas fuentes de explotación y de ganancias. Pone estas ganancias en un banco, que hace "trabajar" el dinero (con interés, naturalmente); establece nuevas fábricas en el país, en otros países y en las colonias; entrega ese dinero a gobiernos extranjeros, funda bancos en China o en otro lugar; busca y explota los pozos petroleros de México, del Mossul, de Azerbaijan, las minas de hierro de Marruecos, etc.

(Continuará.).

LOS CANTOS DEL PUEBLO

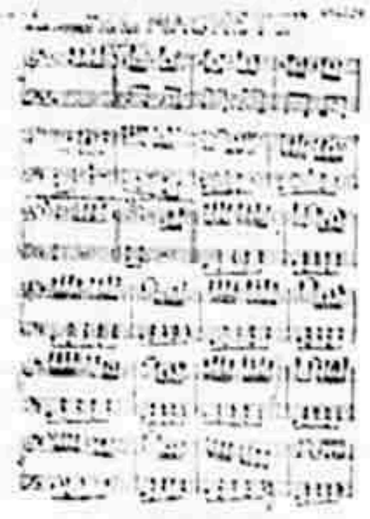

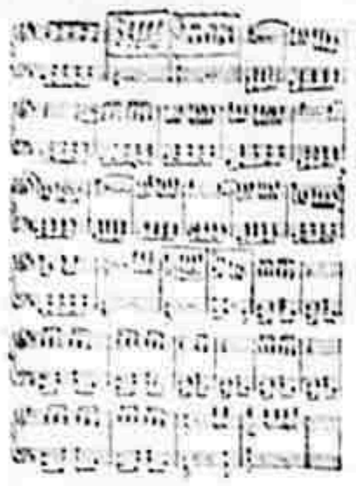

CORRIDO DE LA CALERA

Señores, tengan presente
lo que les voy a cantar,
los versitos de Calera
son los que voy a empezar.

Ese don Jesús Pastrana
es hombre muy calavera,
le está cuidando los bienes
a la nación extranjera.

Los mineros de Calera
no paran de trabajar,
unos suben y otros bajan
como abejas al panal.

Y el señor don Pedro Chávez
cuando oye silbar el tren
les dice a sus compañeros:
"Hay que cargarlos muy bien."

Esta mina de Calera
es de socios extranjeros,
pero tiene gente nuestra
que no afloja a los mineros.

Ya con esta me despido
mirando para la ladera,
y estos versos son compuestos
por un rojo de Calera.

A. M. O.

La Junta, Distrito Guerrero, Chih.

LAS CALAMIDADES DE LOS OBREROS MEXICANOS EN EL PAIS DEL DOLAR

La prensa trae la triste nueva de que la organización obrera mexicana en el país vecino está desconocida por las agrupaciones centrales. Según un diario, esto se debe a que pretendió ser independiente y sus directores son "inmorales". Según la información de otro diario, la causa es que los obreros tienen tendencias comunistas.

Ya es vieja la historia de justificarlo todo con el fantasma del comunismo. Careciendo de datos concretos sobre lo ocurrido en Los Angeles, California (lugar donde especialmente se ha presentado el conflicto), nosotros queremos, sin embargo, hacer constar lo siguiente:

Que los organizadores de los obreros fueron enviados y respaldados por la CROM, según lo ha venido diciendo hace tiempo el órgano laborista "El Sol".

Que los trabajadores mexicanos en Estados Unidos son en su gran mayoría simpatizantes del comunismo. EL MACHETE circula profusamente entre las colonias mexicanas en el oeste y en el centro. Pero esto nada tiene que ver con la supuesta inmoralidad y desorganización. Nosotros hemos luchado siempre por la organización y la unificación sindical y —lo decimos con orgullo— nuestro periódico es uno de los que más han contribuido al despertar de la conciencia de clase entre los compañeros emigrados de México.

Por esta razón lamentamos la desorganización reinante y hacemos un llamado a los camaradas para que sigan luchando y cambien sus directores cuando éstos no sean revolucionarios y honrados, para hacer en el país vecino una poderosa y grande unión obrera mexicana.

Solamente así podrán defenderse de la rapacidad del capitalismo americano y del prejuicio con que ciertas castas del obrerismo yanqui ven a los obreros extranjeros residentes en Estados Unidos.

CUENTOS DE "EL MACHETE"

HERENCIA

Pocha tiene dos años. Todavía camina tambaleante. Cuando se atreve a correr lo hace nerviosa y agitada, como los equilibristas al terminar una pirueta; el corazoncito le late precipitadamente.

Está muy pálida. Las venas le azulean tras de la piel, y la túnica rota deja ver un cuerpecito descarnado.

Pocha siempre lleva las medias caídas. "Está tan flaca mi hija —dice la madre suspirando— que las medias se le escurren a cada momento.

Pocha vino al mundo en medio de desdichas. Su padre murió de congestión alcohólica, dos meses antes. Era modelador. Ganaba regular salario, pero "se lo bebía". En ello imitaba al Superintendente.

—Ya no bebas, hombre, eso te mata —suplicábale angustiada la infeliz mujer.

—¿Y para qué quiero la vida?.... Déjame que me muera—. Y añadía amaryamente:—Seré un burro menos para el amo.

Y así fue.

Nació la niña, débil y enfermiza. La madre lloraba al contemplarla.

De pequeñita pasaba todo el día dormida sin dar señales de vida. De vez en cuando chupaba el flácido pecho de la madre. Nadie diría que viviera y, sin embargo, aquí está Pocha con sus dos años cumplidos. ¡Pero en qué estado! Parece una viejecilla. Cuando sonríe se arruga su piel; a todo mundo sonríe, pero no con la risa franca y sana del niño, sino con una sonrisa enfermiza y lastimera.

Fuimos a visitarla por ser día de su cumpleaños. Le llevamos un vestidito nuevo; el otro estaba agujerado por todas partes. Pocha estaba muy orgullosa con el estreno y corría sin cesar de un lado a otro del cuartucho. —Ya está más animadita— observó la madre con placer.

Una vecina le llevó un paquetito de dulces que la niña comenzó a comer golosamente.

—Son de leche, no le hacen mal— dijo la vecina.

Nos despedimos. La niña no oponía a que nos marcháramos, y comenzó a llorar, pero la madre la convenció de que volveríamos en seguida.

Habríamos andado unos cincuenta pasos, cuando oímos gritos de la madre que corría detrás de nosotros, con el semblante desencajado:

—¡Se muere mi hijo! ¡Se muere mi niña!

Regresamos precipitadamente.

Pocha estaba tirada en el suelo, presa de terribles convulsiones, los ojos en blanco y el color terroso, de cadáver. Se había mordido la lengua, y a lo largo de la barba le chorreaba un hilo de sangre.

—¡Ay! ¡Ay, se muere mi niñita!—gritaba la madre abrazando el pequeño cuerpo. La niña aún tenía en una manecita un dulce mordido.

La colocamos en el camastro y tratamos de hacerla respirar con movimientos de los brazos. Las convulsiones eran cada vez más fuertes.

Alguien fue por el médico, pero como de costumbre, "no pudo venir".

Efectivamente la niña se moría. El corazón latía con alarmante irregularidad.

Frotábamos fuertemente los miembros agarrotados. Alguien le puso un dienza mojado en el cerebro. Le dimos a oler alcohol.

Por fin abrió los ojos. Las pupilas se habían agrandado, fijas, sin expresión. Miraba distraídamente, sin conocer a nadie. La madre se echó a llorar. Cogía entre sus manos la cabecita moribunda.

—Yo soy, hijita, mírame! ¿No me conoces?

La niña cerró de nuevo los ojos, dejó caer pesadamente los brazitos y un copioso sudor empapó su cuerpo. Estaba. Había que dejarla dormir. Cuidadosamente limpiamos la sangre que se había coagulado en el mentón, y pusimos su cabecita ofendidamente.

Su piel se había vuelto amarillenta y los labios se plegaban amoratados. Pero poco a poco fué tomando su color habitual y el corazón comenzó a latir normalmente. La madre, sentada al borde del camastro, la contemplaba con los ojos enrojecidos por el llanto. —"¡Angel mío, cómo hemos sufrido los dos"— balbució amargamente.

De pronto llegó el doctor. Todos estaban admirados. Entró sin saludar a nadie, malhumorado y altanero. Sin embargo, la madre lo atendía llena de gratitud. ¡Qué suerte que hubiera venido a casa de un pobre!

El doctor auscultó rápidamente el cuerpo inerme, y diagnosticó: "Ataques epilépticos. El padre era un borracho".

—Y añadió en la puerta, encorvando los hombros:—Esto no tiene remedio; le repetirán peridicamente". Y salió.

Nos quedamos en silencio. La madre se echó a llorar nuevamente.

¡Ni una receta se dignó dejar el malvado!

La niña abrió los ojos. Habían cambiado ya de expresión. Abrazó la cabeza de la madre, que la besaba nerviosamente, suplicándole.

—Alivíate, hijita, que ahora es día de tu santo!

Un recuerdo cruzó el tierno cerebro, y con ademán de fatiga acarició un vestidito nuevo.

LOS DOS PARTOS

Ambrosia Pérez había tenido un chiquillo. Nos mandó avisar con el aguador. Fuimos a verla muy temprano, llevando un pollo tierno.

La noche anterior habíamos charlado largamente frente a su jacal, sentadas en pequeñas sillas de tule. Ambrosia no esperaba tan pronto la venida del nuevo huésped, y reía plácidamente. No causaba pena verla tan débil y demacrada. ¿Cómo resistiría tan dura dieta y después la lactancia? Pensábamos también en el pequeño. ¡Lo enfermizo y raquítico que iba a nacer!

—Que pases buena noche, Ambrosia!—le dijimos al despedirnos. Ella nos estrechó la mano con su eterna sonrisa de mansedumbre. Sus dientes blancos brillaban entre los grandes labios. Los pómulos mongólicos estaban cubiertos de "paño" cafesuzco.

—Adiós, adiós, que pasen buena noche! ¡No las coja el agua!—dijo al despedirnos.

Comenzaba a relampaguear detrás de los montes.

x x x

Hacía sólo cuatro meses que Damián Pérez había muerto "cascado", y la infeliz mujer vivía lavando ropa ajena. Damián Pérez murió con la pena de no conocer a su primer hijo.

x x x

Entramos al jacal. Toda la noche llovió sin descanso. Al alba salió el sol, pero dentro del jacal seguían cayendo gruesas gotas de agua que alcanzaron los carrizos del techo.

En un rincón del cuartucho se veía un bulto tirado sobre varios petates. El ronquido lento del recién nacido nos llevó hasta allá. Ambrosia, tendida en sudor, nos mostró al pequeño.

—Es hombrecito —dijo con aire satisfecho—. Lleva el nombre del difunto.

—Y al notar que caminábamos chapaleando entre el lodo, añadió:—¡Válgame Dios, qué atascadero... estoy empapada!

Algunas vecinas salieron en busca de cajones para improvisar un lecho.

En otro rincón del cuartucho humeaba un leño en el fogón. Dimos providencia de prepararle el pollo. Al notarlo dijo riendo campechanamente:—Me va a salir sarna al como gallina.... ¡Tanto tiempo de no probarlo!...

Volvieron las vecinas con los cajones, se arregló el lecho y con todo esmero se colocó en él a la parturienta y al niñito que dormía plácidamente.

—Ya volveremos, Ambrosia—le dijimos al terminar.

—Yo estaré al pendiente—añadió la vecina de al lado.

Ambrosia nos sonreía mostrando sus dientes blancos, agradecida. Gruesas gotas de sudor brotaban de su frente.

—¡Duérmete!—Salimos.

Junto a la puerta de la enferma, una marrana acababa de parir seis rosados lechoncillos. No pudimos contener nuestro asombro. Volvimos a entrar.

—¡Ambrosia, Ambrosia, también tu marrana tuvo cochinitos!

El la abrió alegremente los ojos y tornó a reír satisfecha.

También hubo que hacer un lecho de paja limpia para los cochinitos, que se revolcaban entre el fango.

C. AMADOR.

CENTRO DE ESTUDIOS MARXISTAS

COMO FUE CELEBRADO EL DIA PRIMERO DE MAYO EN LA REPUBLICA

EN GUADALAJARA, JAL.

GUADALAJARA, Jal., mayo 5. La manifestacion del 1o. de Mayo en esta ciudad se verificó con gran entusiasmo por los distintos grupos de trabajadores organizados sin distincion de tendencias. Hicieron uso de la palabra representantes de diferentes organismos sindicales y del Partido y la Juventud Comunista. El compañero Reyes Perez, miembro del Comite de la Confederacion Obrera, denuncio ante mas de cuatro mil trabajadores que integraron la manifestacion los sucesos ocurridos en Orizaba, que culminaron con el cobarde asesinato del camarada Mauro Tobon, relacionandolos con lo que esta ocurriendo en esta region, por ser de la misma procedencia. Se mandaron telegramas de protesta al Presidente de la Republica, al Gobernador y al Procurador de Justicia del Estado de Veracruz y al Comite Central del Partido Laborista Mexicano.

Durante la celebración proletaria, varios camaradas se refirieron al conflicto fratricida que sostienen los compañeros mineros de Piedra Bola, manifestando la solidaridad de los trabajadores hacia ellos y haciendo un llamamiento para que se les ayude pecuniariamente, como ya han comenzado a hacer organizaciones de distintas tendencias.

En todo el trayecto de la manifestacion se lanzaron incontables vivas a la Union Sovietica, al Comunismo y a la unidad sindical contra la ofensiva

EL CORRESPONSAL.

EN MORELIA, MICH.

MORELIA, Mich., mayo 9.— Los trabajadores organizados de esta ciudad celebraron imponentemente el dia de protesta mundial del proletariado, desfilando en grandiosa manifestación las organizaciones de obreros, campesinos y estudiantes. La manifestación se reunió frente al local de la Federación del Trabajo, y con la bandera de ésta y la del Partido Comunista a la cabeza se inició la marcha.—Diversos compañeros hicieron uso de la palabra durante el trayecto, exponiendo el punto de vista proletario de la conmemoración de esta fecha y exhortando al fortalecimiento de nuestras organizaciones ante la ofensiva de la burguesía, que determina la unificación obrera y campesina. Cuando algunos oradores hicieron conocer los atentados cometidos por los líderes amarillos en Orizaba y el asesinato del compañero Mauro Tobón, dando lectura al telegrama del Partido Comunista que comunicaba el hecho, la indignación de los trabajadores se hizo patente, manifestándose en gritos de "¡Viva el Partido Comunista! ¡Abajo los líderes amarillos y viva la CROM!

Por la noche, en el Teatro Ocampo, se representó el drama revolucionario "La Ola Gigante", ante más de tres mil asistentes. El mitin terminó a las 2 de la mañana.

Por su parte, el grupo de Iscayos de Morones, siguiendo la escuela de los traidores a la causa proletaria, celebró el 1o. de Mayo como una fiesta burguesa, con parejas de baile, películas yanquis...y ataques a los comunistas.

EL CORRESPONSAL.

EN VILLA CECILIA, TAMPS.

VILLA CECILIA, Tamps., mayo 5.— La gran fecha de protesta del 1o. de Mayo se celebró en esta población con un mitin que tuvo lugar a las 8 p.m. en el Teatro El Aguila, bajo el siguiente programa:

1. "La Internacional", por la banda del Sindicato de "El Aguila"; 2. Alocución por el compañero José Carrasco; 3. Pieza de música por la Orquesta Típica del Sindicato de "El Aguila"; 4. Recitación por la compañera Lolita Gil; 5. Discurso por el comp. Francisco Javier Martinez, sobre la inauguración de la Escuela del Sindicato; 6. Pieza de música por la banda. 7. Declamación por el comp. Natividad Olvera; 8. Pieza de música por la Típica; 9. Recitación por la niña Teresa Jesús Ramirez; 10. Discurso por el compañero ferrocarrilero A. Hernández; 11. Pieza de música por la Banda; 12. "Primero de Mayo", drama original de Pedro Gori, por el Cuadro Artístico del Sindicato "El Aguila"; 13. "La Marsellesa proletaria", por la banda del Sindicato.

EL CORRESPONSAL.

EN URUAPAN, MICH.

URUAPAN, Mich., mayo 7.—Con todo entusiasmo se llevó a cabo en esta población la conmemoración del día en que se iniciara en Chicago la lucha por las ocho horas de trabajo.—Por la mañana se efectuó un mitin en la biblioteca "Isaac Arriaga", que fue pequeña para el gran número de compañeros que se congregaron. Varios compañeros hablaron sobre la necesidad del Frente Unico y de organizar la defensa de las pequeñas conquistas de la clase obrera y campesina que se han logrado a costa de sacrificios.—Por la noche se efectuó una velada en el Teatro Progreso, siendo muy aplaudido el Orfeón obrero que cantó himnos revolucionarios. El himno a los Mártires de Chicago, original del artista proletario Teodoro V. Lemus, tuvo un gran éxito, así como una composición del compañero Juventino Herrera. Los compañeros Ramón Rodríguez y Rafael M. Urbina hablaron sobre los camaradas sacrificados por la causa de los trabajadores y la necesidad de solidificar nuestros sindicatos.

EL CORRESPONSAL.

SOBRE UNA NOTICIA DE AYOTLA, MEX.

Ha visitado nuestra redacción el C. diputado por el Estado de México Pedro Trueba, quien nos manifestó haber sido comisionado por el C. Gobernador del mismo Estado para desmentir una información que apareció en nuestro número del 1o. de Mayo. Dicha información se refiere a un cura que oficia ilegalmente en Ayotla, protegido según nuestro corresponsal por "el hacendado Marciano Trueba, amigo del Gobernador del Estado".

El C. diputado pretendió saber el nombre del compañero corresponsal que nos mandó la noticia, a lo cual nos opusimos por razones que fácilmente se comprenden. Pero expresamos al señor Trueba que estábamos dispuestos a publicar su desmentido, lo que ahora hacemos por creerlo de justicia. Sin embargo, consideramos que para que los lectores de EL MACHETE lleguen a conceder más crédito al diputado representante del Gobernador del Estado de México que a nuestro corresponsal en Ayotla, se nos quieren pruebas y datos que el ciudadano diputado no se ha servido proporcionarnos.

EN PUEBLA

PUEBLA, Pue., mayo 3. La manifestacion del Primero de Mayo celebrada por las organizaciones adheridas a la CATOM en esta ciudad, fue imponente y a pesar de las instrucciones de sus líderes amarillos tuvo un caracter revolucionario y clasista. Entre los numerosos camaradas que recorrieron las calles en la manifestacion, fueron vendidos muchos ejemplares de EL MACHETE y se distribuyó la propaganda infamadora del Partido Comunista.

La Local Comunista de Puebla organizó juntamente con agrupaciones afines y simpatizantes un mitin que se llevó a cabo en el Cine Parisiana bajo el siguiente programa: 1. Apertura y Número a cargo de la Alianza de Obreros y Factoras. 3. Pieza de música. 4. Número a cargo de la Conf. de Trabajadores y Comunicaciones. 5. Música. 6. Número a cargo de la Conf. Social Campesina. 7. Música. 8. Número a cargo de la Conf. de Electricistas. 9. Música. 10. Palabras del compañero Jose Reyes Camargo. 11. Poesía por el Compañero Octavio Lozano. 12. Número a cargo del representante del Partido Comunista (Local de Puebla). 13. Música. 14. Número a cargo de la Union de Sastreros. 15. Música. 16. Tribuna Libre.

EL CORRESPONSAL.

EN JALAPA, VER.

JALAPA, Ver., mayo 4. En la manifestacion con que los trabajadores organizados de esta capital conmemoraron el 1o. de Mayo tomaron parte mas de dos mil camaradas, entre obreros y campesinos. Con los trabajadores de la CROM desfilaron elementos ferrocarrileros y agraristas, que acudieron a hacer un frente unico en cumplimiento de las disposiciones provocadas por los lideres convencionistas que temen el entendimiento de todos los trabajadores. La manifestacion fue presenciada por el Gobernador del Estado.

EL CORRESPONSAL.

EN AHUALULCO, JAL.

AHUALULCO, Jal., mayo 5.— Los Sindicatos de Piedra Bola (actualmente en huelga), Amparo y Las Jiménez, compuestos por trabajadores mineros, en colaboración con las Comunidades Agrarias de El Carmen y Ahualulco, celebraron en este lugar el Primero de Mayo, suspendiéndose al efecto todo trabajo y cerrándose el comercio. —Hicieron uso de la palabra los siguientes compañeros: por el Sindicato de Amparo, Miguel M. Domenzáin; por el Sindicato de Obreros de Las Jiménez, Filiberto Venegas; por el Sindicato de Mineros de Piedra Bola, Teresa Serrano; por el Centro de Mujeres de Amparo, María León.— Por la noche se verificó una velada en la que hicieron uso de la palabra los compañeros Pedro Cerda, Domenzáin, Venegas y Agustín Miramontes, condenándose enérgicamente el asesinato del compañero Mauro Tobón por los cabecillas laboristas de Orizaba y vendiéndose numerosos ejemplares de EL MACHETE.

EL CORRESPONSAL.

EN SAN MARCOS, HGO.

SAN MARCOS, Hgo., mayo 8. Con gran entusiasmo fue celebrado el Primero de Mayo en esta región, pues las organizaciones de trabajadores de la Tolteca, Jasso y representantes de los trabajadores hilanderos de Tepexi del Rio celebraron un mitin en el salón de cine "Tolteca", para conmemorar las grandes jornadas de 1886-87. Y para significar su protesta inauguraron sus respectivos estandartes que les servirán de emblema en las batallas que se aproximan.

En el mitin hablaron los compañeros Francisco Santillana, Ricardo Cruz y Encarnación Rivera. El diputado Arcadio Cornejo hizo uso de la palabra (en todas partes tiene émulos Morones) y se refirió no a los mártires de Chicago, sino a elogiar al administrador de la fábrica, aconsejando a los obreros que cooperen con la compañía a la "reconstrucción del capital". Pero los obreros que han visto cómo ha "chaqueteado" este individuo de las ideas que antes predicaba, no le hicieron aprecio en estas falsas teorías.

Terminado el mitin, los obreros de la Tolteca y de Jasso salieron en compacta manifestación al pueblo de Tula, donde se incorporaron todos los compañeros agraristas del distrito, recorriéndose todas las calles de la población.—En la noche se verificó una grandiosa velada con asistencia de unas dos mil personas, hombres y mujeres. Varios oradores hablaron sobre el significado del Primero de Mayo para la clase obrera, el imperialismo, la unidad obrera y el problema social de México. El camarada Presidente de la Unión de Trabajadores de la Tolteca habló de los progresos alcanzados por la Unión y exhortó a los compañeros a seguir en la lucha sin desmayar. Por último se representó el drama titulado "La Carrera", que gustó mucho a los asistentes, terminando la velada a las 12 de la noche.

EL CORRESPONSAL.

El Partido Comunista es la Vanguardia de la Clase Obrera y Campesina, ¡Ingrese a él!



Falsas Acusaciones Contra una Guerrilla Agrarista en Veracruz

XICO, Ver., mayo 14.— Varios individuos que fueron compañeros hasta el dia último del mes de junio de 1926, en que chaquetearon abriéndose en rebelia contra el Gobierno constituido y pasándose al bando de Gómez, rendidos después del fracaso de este último han tenido la desverguenza de presentar acusaciones en contra de la Guerrilla de este lugar, por supuestas violaciones a las garantias individuales.—El Jefe de las Operaciones Militares en el Estado, obrando correctamente, ha mandado abrir las averiguaciones del caso, esperándose que ponga los puntos en claro y se vea si efectivamente hubo violacion de garantias contra los que se quejan.

En su oportunidad informaremos el resultado de estas averiguaciones.

EL CORRESPONSAL.



Los restos del camarada Tobón asesinado por los moronistas, al entrar al panteón de Orizaba.

PRIMERA LISTA NEGRA

Vencido el último plazo, nos vemos en la obligación de comenzar a publicar la LISTA NEGRA, con toda razón, los compañeros buenos pagadores se quejan de que si los nombres de los morosos no se publican existirá la duda sobre ellos y podrán ser señalados entre los morosos.

Cada compañero que habite en la ciudad o pueblo donde haya un moroso, está en la obligación de forzar por todos los medios al dicho saboteador a cancelar su cuenta. Debe además hacer conocer su nombre en todas las organizaciones, en todas partes, pues de no procederse así, para nada se publicarían los nombres. Nuestra sanción, compañeros, en este caso tiene que ser ejercida por nosotros mismos, ya que no existen medios legales para obligar a quienes deben a EL MACHETE.

La primera lista, que será publicada en dos números seguidos, suma la cantidad de $ 648.12, lista que ha sido hecha rápidamente y al acaso. Podemos asegurar que pasa en mucho de dos mil pesos hasta ahora lo que los malos compañeros adeudan al periódico de los obreros y campesinos. Esperamos que a la publicación de esta lista los compañeros al corriente de sus pagos sabrán señalar a nuestros saboteadores.

Compañeros: LA CANTIDAD DE $ 2,000 QUE SE ADEUDA A "EL MACHETE" LA NECESITAMOS PARA COMPRAR LA IMPRENTA. TODOS LOS COMPAÑEROS DEBEN HACER POR EL PAGO DE ESTA SUMA.

¡VIVA LA IMPRENTA DE "EL MACHETE!"

¡A HACER PAGAR A LOS MOROSOS!

LISTA DE MOROSOS.

MANUEL CARVAJAL.
Calle Gómez Palacio, 29
Durango, Dgo.... ... ...$ 12.00
M. NAVARRO.
González, Tamps. ... ...„ 4.32
ROSALIO LOPEZ.
2a. Ave. Escontria, 30.
Rio Verde, S. L. P.. ... ...„ 9.70
SILVESTRE RICO.
Lista de Correos.
Cananea, Son. ... ...„ 7.80
P. CASO.—Hidalgo, 17.
Matamoros, Tamps... ... ...„ 8.55
MAGDALENO SANCHEZ.
Tlacojalpam, Ver. ... ...„ 6.15
PEDRO VERA BAUTISTA.
Domicilio Conocido.
Cárdenas, S. L. P.... ... ...„ 6.30
LUIS DIAZ.
200 Mac Donald Ave.
Richmond, Cal., USA, ...„ 6.00
CAMILA MORENO.
San Andrés Tuxtla, Ver. ...„ 106.00
GONZALO HERNANDEZ.
Calle 7 No. 26 F.
Córdoba, Ver.... ... ...„ 85.80
T. V. PALACIO.
Barrio del Pochote.
Cinco Minas, Jal. ... ...„ 75.00
EMIGDIO G. SANTOS.
Villa Antonio Amaro.
Est. Gpe. Victoria, Dgo.. ...„ 55.50
F. AVALOS REYES.
Est. Salinas, Coah. ... ...„ 42.30
IGNACIO MURILLO.
Maclovio Herrera, 6.
Saltillo, Coah. ... .„ 40.50
PILAR E. LUCIO.
Reforma, 44.
Est. Ba'mes Coah... ... ...„ 33.00
PRIMITIVO FERNANDEZ.
Cárdenas, S. L. P. ... ...„ 24.60
B. BELMARES.
Charcas, S. L. P... ... ...„ 17.40
FRANCISCO HERNANDEZ.
Ave. Morelos, 21.
Chacaltianguis, Ver. ... ...„ 19.80
FRANCISCO HERRERA.
Dr. Verduzco 63.
Zamora, Mich. ... ...„ 16.65
AMBROSIO ESPINOSA.
Lerdo de Tejada 13.
Guanacevi, Dgo ... .„ 14.70
ALFREDO A. CARRASCO.
Alarcón 37, Interior 13.
Ciudad ... ...„ 13.53
F. E. RAMIREZ.
3525 Pensylvania Ave.
Indiana Harbor, Ind., E. U. ..„ 15.60
J. CALDERAS.
Mpio. Padilla. Ranchería San Patricio.
Tampa. ... ...„ 11.10
MARIANO PLAÑAS.
Sind. Núm. 2 de
Obreros y Campesinos.
Santa Lucía, Coah. ... ...„ 5.85
TOTAL ... ... $ 648.12

LA ADMINISTRACION.



EN OCOTLAN, JAL.

OCOTLAN, Jal., mayo 6. Por primera vez en esta ciudad, los trabajadores hicieron pública su protesta por el crimen de Chicago, realizando una gran manifestación y una velada en el Teatro Cine López.

Al amanecer se izó en el local de la Federación Obrera el rojo estandarte de la hoz y el martillo. El zócalo y las calles principales fueron adornadas con banderitas rojas, suspendiéndose todas las actividades. La manifestación salió a las 11 horas, en el orden siguiente: 1. Banda de música. 2. Un numeroso grupo de niños proletarios portando banderas rojas; 3. Comité de la Federación y estandarte de la misma; 4 Sindicato de Lancheros; 5. Sindicato de Molineros; 6. Sindicato de Neveros y Aguafrescqueros; 7. Numeroso grupo de trabajadores de oficios varios; 8. Columna de caballería agrarista (más de 200). Después de haber recorrido varias calles, principalmente las céntricas, la manifestación se reconcentró en el zócalo. Las campanas fueron echadas a vuelo y distintos oradores explicaron los acontecimientos de Chicago.

Haciendo a un lado divisiones, los grupos de trabajadores organizados en la CROM se unificaron con los rojos, fusionando ambas manifestaciones en el mitin.

La velada en la noche fue amenizada por la música militar cedida a los trabajadores para este acto cultural, y se desarrolló con el siguiente programa: I. "La Internacional". II. La organización obrera de Ocotlán, por el camarada Enrique T. Acuña. Secretario del Exterior de la Federación. III. Marcha "¡Viva Sardino"! IV. Disertación por la compañera María de Jesús Rodríguez. V. Obertura de concierto. VI. "Primero de Mayo, poesía por el compañero Juan Salazar de la Unión de Lancheros. VII. Discurso por el compañero Francisco Hernández Jaramillo. VIII. Quinta Sinfonía. IX. "Ante el Pueblo", poesía recitada por el compañero Manuel Ruiz Velasco. X. El por qué del Primero de Mayo, por el compañero José Barrera, XI. "La Internacional".

Hubo oradores de filiación, vivas a la Revolución Social y a las manifestaciones revolucionarias del mundo. Mitin "mocha mexicana". El jamás repetido discurso [illegible]

EL CORRESPONSAL.

PARA INCOMUNICAR...

Viene de la Primera Plana.

yonetas.

El conflicto sigue, pues, una traveteria descubierta. Toda la complicidad de los Gobiernos de Honduras y Guatemala, finalizará por la guerra entre ambos, sin que se produzca la revuelta debido al cambio de frente del Partido Liberal de Honduras, que se ha decidido por postular al General Tosta, el general de más prestigio en Honduras, lo que suprime a los conservadores la posibilidad de la revuelta.

Ante esa situacion, llevadas las masas trabajadoras a la carniceria por medio de la propaganda patriotera y canalla, nos toca a los comunistas exponer la tactica que deben seguir los trabajadores revolucionarios, para transformar el conflicto e impedir que los Estados Unidos se sirvan de el para someter rapidamente a Sandino.

En nuestra Conferencia Nacional se tomaron justamente resoluciones sobre este particular, y uno de ellos se refiere a la guerra entre dos naciones latinoamericanas, impulsada por los Estados Unidos. Veamos como dice nuestra resolución y trabajemos por ponerla en ejecución:

"Una república latinoamericana declara la guerra a otra bajo la presión de un imperialismo. En tal caso el deber de los comunistas (este deber es también de todos los trabajadores revolucionarios) residentes en la república agresora es luchar por el derrocamiento del gobierno de su país. Si el país atacado cuenta con un gobierno que no es instrumento del imperialismo y se mantiene en actitud defensiva, los comunistas están en el deber de defenderlo (ni el gobierno de Guatemala ni el de Honduras, están en este caso, pues uno y otro son agentes del imperialismo yanqui y trabajan bajo las órdenes de Wall Street). En el caso de que los gobiernos de los dos países sean instrumentos uno del imperialismo americano y otro del imperialismo inglés, es preciso luchar por el derrocamiento de los gobiernos y el establecimiento de gobiernos que estén al servicio de los imperialistas".

Nuestra palabra es, pues, que los trabajadores revolucionarios de ambos países dirijan los fusiles que les entreguen para asesinar a sus hermanos, contra los gobiernos vendidos al oro de Wall Street.

Los trabajadores de los demás países de la América Latina deben ayudar en esta lucha con todos los medios a su alcance.

El Mitin de Protesta

Viene de la Segunda Plana.

sores revolucionarios o simplemente no fascistas."

Al terminar el mitin, la compañera Modotti solicitó de los presentes una prueba de solidaridad material que completara la solidaridad moral del acto celebrado, pues la organización de los trabajadores italianos exilados en cuyo nombre hablaba tiene como uno de sus objetivos principales la ayuda a las víctimas del fascismo. El público correspondió a este llamado entregando sus donativos a varias compañeras que recorrieron la sala.

El mitin concluyó a las 23 horas, entre mueras a Mussolini y vivas a la Liga Antifascista y a los trabajadores revolucionarios de Italia.

MANIFIESTO DE LOS...

Viene de la Primera Plana.

Leonardo Altamirano, Jose Ponce, Rafael Mendoza (este último Secretario General del propio Sindicato,) acordaron la expulsion del hoy extinto compañero Mauro Tobon, y el 12 de abril último, al empezarse a trabajar, el Secretario General Marcos Hernandez, notificó a Tobon que, por estar acusado de expender dentro de la fabrica el periódico EL MACHETE, se nabia acordado su separacion del trabajo, instandolo a que abandonara su lugar desde luego. Como era natural, el compañero Tobon protestó enérgicamente por aquel procedimiento a todas luces arbitrario, ya que ni siquiera se le nabia dado a conocer tal acusacion, para en su caso, defenderse; originando su actitud que, el Secretario General ordenara la suspension de las labores, para que los trabajadores decidieran sobre el asunto, pero, haciendo constar que, tomaria en nota de todos aquellos que pretendieran defender a Tobon,, para que, el Sindicato acordara su expulsion tambien; y aunque muchos de nosotros pedimos la palabra asentando nuestro deseo de que se aclara justicia a Tobon, jamas se nos concedió, sino solamente al afectado Tobón y a Manuel Ramirez elemento incondicional de los atacantes. Se puso a votacion y el Secretario General de una manera atentatoria e ilegal, declaró que la votación era contraria a Tobón y que, en consecuencia, quedaba separado del trabajo. El compañero Tobon atendiendo a la forma injustificada en que se procedia, se dirigió a su lugar de trabajo, y ya en él, Marcos Hernández acompañado de un grupo de individuos armados de navajas, a empellones sacaron al acusado. Ante estos actos, el compañero Andrés Ginés, que trabajaba cerca del lugar del compañero Tobón, se acercó a Hernández, indicándole la conveniencia de que dejara las cosas tal como estaban, y que lo resolverían en la noche en Sesión General, ya que esto, era lo más prudente. El compañero Ginés recibió por contestación una serie de palabras obscenas y la agresión de los que acompañaban a Hernández. El compañero Silvestre Rodriguez, estando junto a Ginés se vió obligado a repeler la agresión que se les hacia, resultando con una ligera lesion en la cabeza Marcos Hernández, y teniendo que lamentar la muerte del compañero Reynaldo Pantoja, de cuyo delito ya se encargan las autoridades judiciales para aclarar quién es el verdadero responsable.

Los desgraciados acontecimientos narrados, dieron oportunidad para que, el 19 de abril anterior, se presentara Marcos Hernández al salón de Sesiones del Sindicato de "Cerritos" y que exhortara a los presentes a que vengaran la muerte del compañero Pantoja, dando lectura a una lista de todos los que deberían quedar separados del trabajo, dicho por acuerdo de la Confederación; y también otra lista de los que podían quedar trabajando, siempre y cuando firmaran un compromiso aceptando tacitamente pertenecer al "Partido Veracruzano del Trabajo" —distintivo Arado—, pues que, todos los elementos pertenecientes a la CROM, deben estar afiliados al Partido Laborista Mexicano. A los anteriores acuerdos se tomó el de que, a todo trabajador que sea sorprendido hablando con alguno de los separados, se le tendrá como enemigo del Partido y consiguientemente será separado del trabajo. Como nota aclaratoria, debemos hacer del conocimiento de la clase laborante que, en esta ocasión fueron separados 8 compañeros de la Factoria de "Cerritos" y 30 de "Coculápam" viniendo a sumarse a la ya larga lista de compañeros, que como decimos antes, y por las causas que ya se conocen, han sido despojados de sus respectivos trabajos.

Cuando se ataca el derecho natural, hasta las bestias se defienden. Los dirigentes del Grupo del Sindicato de Coculápam, listados anteriormente, han ultrajado indiferentemente el derecho más sagrado que tiene el hombre: de trabajar para obtener honestamente el sustento propio y el de su familia. Si las conmociones sangrientas del país están estampado en el Código [illegible]

LES TUMBAN...

Viene de la Primera Plana.

salvajemente no solo allanan nuestras moradas sino que en dias pasados nos las quemaban; ahora las tumban. Hay que ver además que las casas que se ordena que sean derribadas, son jacales de zacate que ningún dinero ha costado a la Compañía porque son construídos por nosotros mismos, costeadas con nuestro propio dinero y fincadas en terreno mexicano por demas.

En la pasada huelga de resistencia que se llevó a cabo en el mes de agosto de 1927, como no había fuerzas federales, las Guardias Blancas no se movieron para nada de sus cuarteles, y preguntamos por medio de las columnas de "El Machete" a las guardias blancas de los mineros de Jalisco por orden de quién están cometiendo estos crimenes y atropellos, y preguntamos a los jefes de los destacamentos federales si estas son las garantías que nos prometieron dar a la llegada por primera vez. Y protestamos enérgicamente ante el C. Presidente de la República, Secretario de Guerra y Marina, Jefe de las Operaciones Militares y General Jefe del Sector en La Quemada, Jal., por estos atropellos que se están cometiendo con nuestros compañeros en huelga.

Hemos de hacer patente que los que componemos los Sindicatos de la Federación Minera de Jalisco, hemos combatido con las armas junto con los agraristas y con las fuerzas federales, a los elementos clericales que al grito de "Viva Cristo Rey" siembran el asesinato, la miseria y la desolación en el Estado de Jalisco, y como una prueba, en días pasados entregamos al Presidente de la República en el Castillo de Chapultepec una bandera de los "cristeros", quitada en unos combates en la sierra de Alica, más allá del Mineral de Cinco Minas. Y ahora casi se nos trata igual que a los rebeldes fanáticos que luchan contra el Gobierno quemándonos las casas y tumbándonoslas.

Pedimos a nuestros hermanos obreros y campesinos organizados revolucionarios, que eleven sus protestas ante las autoridades que correspondan, pidiéndoles que se nos impartan las garantías a que tenemos derecho como trabajadores que hemos luchado contra la reacción clerical en Jalisco. Y que nuestros hogares no sigan siendo allanados ni quemados y tumbados; que cesen estos atentados; que nuestros hogares sean respetados!

Al mismo tiempo que esperamos se nos siga impartiendo la ayuda económica que se nos ha estado dando hasta estos momentos.

Con nuestra gratitud más sincera por lo que hagan por nosotros, en nuestra defensa, quedamos vuestros por el triunfo de nuestra huelga.

Trabajadores: La Unificación Nos Dará la Victoria.

La Delegación Pro-Huelga, Hilario Arredondo y Jorge Piñó.

"EL MACHETE"

Organo del Partido Comunista de México.

Registrado como artículo de 2a. clase el 13 de Marzo de 1924.
Director y Administrador:
RAFAEL CARRILLO

Por serie de 12 números ... $0.60
Por serie de 24 números ... "1.20
Por serie de 48 números ... "2.00
A paquetes por más de diez ejemplares, a 2 centavos, teniendo derecho a devolución de los que no se vendan.
Pedidos al Apartado Postal 9031
MEXICO, D. F.

ATENCION!

[illegible] de que [illegible] EL MACHETE no sale [illegible] de cada mes [illegible] de la quincena [illegible]

CENTRO DE ESTUDIOS MARXISTAS