Vale 5 Centavos

En 3a. Plana: La Crucifixión del Agrarismo

Abril 21 de 1928

LA EMANCIPACION DE LOS TRABAJADORES SOLO PODRA SER OBRA DE LOS TRABAJADORES MISMOS
MARX

EL PROLETARIADO NECESITA LA VERDAD, Y NO HAY NADA QUE PERJUDIQUE MAS SU CAUSA QUE LA MENTIRA BENEVOLA Y EMBARGARADA.
LENIN.



Redacción y Administración: Mesones 64
Apartado Postal, 2031. México, D. F.

ORGANO CENTRAL DEL PARTIDO COMUNISTA DE MEXICO, SECCION DE LA INTERNACIONAL COMUNISTA
(Registrado como artículo de 2a. clase el 13 de Marzo de 1924)

AÑO IV No. 111

Líderes Amarillos Provocan Choques Entre Obreros

UNA CARTA DESDE EL CAMPAMENTO DEL GRAL. SANDINO, PIDIENDO AYUDA

LA SEMANA

Los líderes laboristas de Orizaba, actuando como dirigentes de la organización sindical, pretenden expulsar de las fábricas textiles a los obreros que no pertenecen a su partido. Con este motivo se suscitó el día 12 un choque entre los instrumentos de esos líderes que pretenden separar del trabajo al compañero Mauro Tobón, y los obreros conscientes que se oponen a tal arbitrariedad, resultando muerto uno de los que pretendían asesinarlo, y heridos otros dos. La "bronca" amarilla ha separado del trabajo a otros 75 obreros de la región textil de Orizaba, por pertenecer al partido llamado de la Flecha, opuesto al del Arado en que militan los laboristas. Este último partido efectuó el año pasado una manifestación a favor de la candidatura reaccionaria del general Arnulfo R. Gómez.

—En un punto llamado El Bramadero, las fuerzas del general Sandino derrotaron nuevamente al invasor imperialista causándole numerosa bajas y recogiéndole buena cantidad de comestibles, armas y parque.

—Siguen constituyéndose en varios lugares de la República los Comités Pro MACHETE, de acuerdo con la iniciativa publicada en el número de aniversario de este periódico.

LAS VICTIMAS EN LA CARCEL, LOS REOS EN LIBERTAD

A los camaradas de "EL MACHETE"
Apartado Postal, 2031.
México, D. F.

Mis estimados compañeros.

Con verdadera satisfacción me enteré de la nota publicada en el verdadero periódico defensor de los trabajadores, EL MACHETE, de fecha 7 de los corrientes, enviada por el compañero Manuel Bibiano con fecha 27 de marzo próximo pasado, misma que ratificamos en todas sus partes, por ser en concreto la verdad de los hechos denunciados.

Réstanos informar a nuestros hermanos de lucha que se hayan dado cuenta de nuestra difícil situación, que de los 18 camaradas encarcelados el día 25 de marzo, 16 fueron puestos en absoluta libertad sin más requisitos que abrir las puertas de la prisión, quedando en la cárcel los camaradas Manuel Bibiano e Hipólito Landeros, contra quienes, con violación a las leyes, el Juez Unico Municipal TORIBIO RODRIGUEZ, ídem, títere del delahuertista reaccionario, dictó un auto disque de formal prisión, sin estribar delito alguno en contra de Landeros y Bibiano, pues más de VEINTE declaraciones de personas capacitadas ante el mencionado Juez que nuestros compañeros Landeros, Bibiano y Rodríguez, indefensos, fueron asaltados por Elías Ledesma, Edil del Ayuntamiento, Genaro Guillén, comandante de la Policía; Jesús Gómez, Maximino Rosas y Isidoro Quinto, gendarmes, y dos más que ignoramos sus nombres. Sin embargo, gozan de libertad. Ya fueron dirigidos al C. Gobernador del Estado y otras autoridades superiores en demanda de justicia, pero tal parece que existen personas interesadas en llegar a las curules de las cámaras legislativas, en representación del 21 Distrito, defienden y protegen las maniobras criminales del Ayuntamiento reaccionario de este lugar, sin importarles el sacrificio del pobre.

Es el caso que a nuestros camaradas Hipólito Landeros y Manuel Bibiano (líderes representantes de los campesinos de esta región) tratan de convertirlos en delincuentes, sin haber cometido ningún delito; hasta hoy llevan quince días de estar presos injustamente, y solo dos veces han permitido que se curen las seis heridas que presenta el compañero Landeros, ni se le permite que hable con los campesinos que desean visitarlo; sus familiares son registrados y juguetoneados por la Policía Mpal. que vigila la cárcel y que es la misma que los ASALTO, ASESINO Y LESIONO. En varias ocasiones dicha policía ha insultado a sus familiares y no se les ha permitido defenderse ante el Juzgado de Primera Instancia.

(Pasa a la Cuarta Plana)

Un Termómetro de la Miseria: El Monte de Piedad

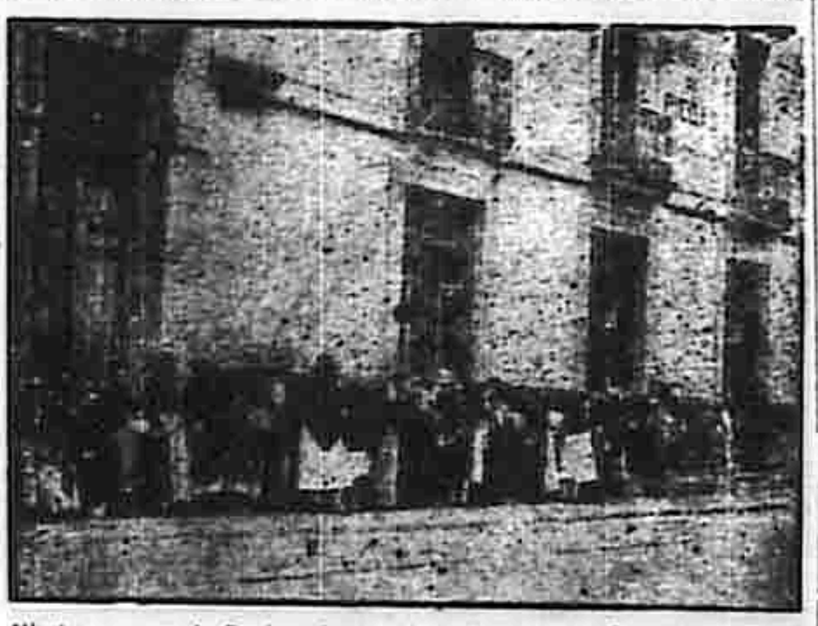

Mientras se paga la Deuda —decenas de millones cada año— a los banqueros de Nueva York...

Mientras se gastan millones en sostener las francachelas, los automóviles y las queridas de los diputados y funcionarios públicos...

Mientras se malgastan millares de pesos en concluir el Teatro Nacional...

Mientras se anuncia que la Secretaría de Comunicaciones procederá a construir un suntuoso palacio para la Suprema Corte de Justicia de la Nación...

en los Montes de Piedad se aglomeran los necesitados, los miserables, los hambrientos. La "cola" que aparece en esta fotografía puede verse todos los días de "empeño" en todas las sucursales del Nacional Monte de Piedad.

¿Quién dice por ahí que el problema de México es un problema de alimentación?

¡Solidaridad con los Huelguistas de Piedra Bola, Jal!

FEDERACION DE SINDICATOS MINEROS DE JALISCO. (ADHERIDA A LA CONFEDERACION OBRERA DE JALISCO). DELEGACION PRO-HUELGA. 1a. DE CAMPO FLORIDO NUM. 30, INTERIOR 21. MEXICO, D. F.

EXCITATIVA A TODOS LOS OBREROS Y CAMPESINOS REVOLUCIONARIOS DE LA REPUBLICA.

No habiéndose presentado cambios de importancia en nuestro conflicto, protestamos a hacer de su conocimiento que hemos llegado al mes y medio de huelga, dando así un mentís a las aseveraciones que la Compañía "Amparo Mining" venía propalando, en el sentido de que tenía la seguridad que al mes y medio de estar en el movimiento, el hambre nos haría retroceder y deponer nuestra actitud. Con la confianza en esa falsa suposición, la Compañía ha venido deliberadamente alargando las pláticas tenidas con el Comité Ejecutivo y con el Comité General de Huelga.

No obstante esto, nos encontramos dispuestos a seguir luchando, y para ello necesitamos la ayuda moral y económica de nuestros hermanos de clase.

Como no la hemos obtenido aún de la mayoría de las organizaciones a quienes nos hemos estado dirigiendo, esperamos que estas se sirvan contestarnos indicándonos la resolución y trámite que le hayan dado a nuestras peticiones anteriores, así como a la presente, pues comprenderán que tenemos necesidad urgente de poder saber cuáles son las fuerzas con que contamos para poder ajustar nuestra actitud y nuestra resistencia de acuerdo con estas mismas fuerzas, que son las que decidirán el triunfo o la derrota de nuestro movimiento.

Considerando necesario exponer las organizaciones que han prestado su solidaridad económica, para conocimiento de todos los trabajadores organizados, damos la siguiente lista: Sociedad Ferrocarrilera, Departamento de Vía, 5.000 hojas papel revolución para boletines, 5 stencyles, tinta, mimeógrafo, 300 sobres, 5 pesos de estampillas y $10.00 para ayuda de sostenimiento de la Delegación, cuota voluntaria de los miembros del Gobierno General y compañeros empleados oficinistas. Unión de Obreros Constructores y Armadores de Carros, Ramo del Distrito Federal, $20.00.—Sindicato de Trabajadores en Molinos para Nixtamal del Distrito Federal, $10.00.—Sindicato de Pintores y Similares del D. F., $4.00—Sindicato de la Fedrera de Tamatán, C. Victoria, $ 5.00.—Por las cantidades aquí enumeradas podrán ustedes darse cuenta de que esta ayuda no es suficiente para cubrir las importantes necesidades de las familias de los camaradas en huelga. Otras organizaciones, entre ellas Sucursales de la Sociedad Ferrocarrilera, Depto. de Vía, integrante de la Confederación de Transportes, se han dirigido a esta Delegación, manifestando haber tomado acuerdos en el sentido de ayudar a la mayor brevedad posible con diferentes cantidades que serán remitidas al Gobierno General de la Sociedad para que éste las

(Pasa a la Cuarta Plana)

Comité Pro-MACHETE en El Hule, Oax.

EL HULE, Oax., abril 14.—Acaba de constituirse aquí el Comité Pro-MACHETE. Previa invitación del compañero Pedro P. Palacios, se reunieron en la Colonia "Juan Rodríguez Clara" los camaradas Francisco Arronia, Severino Sánchez, Rodolfo Márquez, Manuel Martínez, Ernesto López, Daniel Rodríguez, Ramón Vega y Daniel Díaz, procediendo a nombrar la Directiva del Comité, que quedó integrada del modo siguiente:

Presidente, Ernesto López; Secretaría, Rodolfo Márquez; Tesorero, Francisco Arrunia.

Se acordó que el Comité nombrara representante en distintos lugares de los municipios de Tuxtepec, Otatitlán, Santa Cruz, Tres Valles, Tlacojálpan y Cosamaloápan, Ver.

Las cuatro tareas principales de este Comité Pro-MACHETE son: Aumentar la circulación del periódico de los trabajadores; vigilar el cumplimiento de los pagos para evitar perjuicios al mismo; enviar informaciones sobre los problemas y conflictos de los trabajadores, y procurar la formación de Locales del Partido Comunista en esta región.

EL CORRESPONSAL.

Se Prepara el 1o. de Mayo en Tampico

TAMPICO, Tamps., abril 14.—El proletariado de la región petrolera se apresta a celebrar la conmemoración de las sangrientas jornadas por las ocho horas de labor que tuvieron verificativo en mayo de 1886 y 87. Con tal objeto se reunirá una magna convención a fin de conseguir una movilización de masas para el Primero de Mayo, día en que el proletariado de todo el mundo para revista a su gran ejército que lucha por la Revolución proletaria.

EL CORRESPONSAL.

SUS INTERESES POLITICOS Y SU ODIO A "EL MACHETE," LLEVARON A LOS DIRIGENTES LABORISTAS DE ORIZABA A PROMOVER UN SANGRIENTO ZAFARRANCHO

Manifiesto del Partido Comunista a los Trabajadores de Orizaba

ORIZABA, Ver., abril 16.—Para conocimiento de los trabajadores, paso a dar algunos detalles sobre cómo prepararon los líderes laboristas de esta región los sucesos sangrientos ocurridos en Cocolápam el día 12 del corriente:

El martes 10, el "Grupo Regenerador" que encabezan R. Mendoza y Ríos Pérez y que dirigen Silva, Aguilar, A. Altamirano y otros prominentes amarillos de Cocolápam, acordó que al día siguiente se verificara una sesión del Sindicato, en la presencia del compañero Mauro Tobón. En esta asamblea azuzaron a la gente los líderes referidos, junto con E. Aguilar, Pantoja, M. Ramírez, Olivares, Casas y otros, que desfogaron su hidrofobia contra EL MACHETE y contra sus propagadores.

El 12 día de los sucesos, el dirigente amarillo Viterbo Silva no entró a trabajar, imitando sin duda a esos que dirigen combates a veinte leguas de las trincheras. Marcos Hernández exigió a Tobón salir del trabajo, y para ver si en efecto la mayoría de los obreros así lo quería, se hizo un paro, invitando el referido Hernández, Secretario General, a que expresaran la opinión sobre el caso. Ya reunidos, Hernández pregunta si estamos por expulsar a Tobón, pero solo votan unos cuantos, y la mayoría reclaman que se discuta y se den razones. El amarillo Rafael Mendoza amenaza con que al que defienda a Tobón se le tomará su nombre y se lo expulsará también. Ramírez ("El Papa") y su palomilla bestia secundan esta proposición, pero los no serviles defienden el derecho que tiene nuestro compañero a que se discuta su asunto. Rehuyendo la discusión, el Secretario Hernández y sus incondicionales (unos 25 entre 300 trabajadores) dicen que en la noche se discutirá, "y a trabajar". Entonces, con palos y puñales pretenden expulsar de la fábrica al camarada Tobón, originándose el zafarrancho.

(Pasa a la Cuarta Plana)

EL CAPITAN CARLOS APONTE QUE LUCHA JUNTO A SANDINO, SE DIRIJE AL COMITE "MANOS FUERA DE NICARAGUA"

BOLETIN DEL COMITE "¡MANOS FUERA DE NICARAGUA!"

Nuestro compañero el capitán Carlos Aponte Hernández, venezolano y miembro de la Liga Antimperialista de las Américas y del Partido Revolucionario Venezolano, que se encuentra luchando al lado del invencible general Sandino, enviado por las organizaciones a que pertenece, ha escrito al Dr. Carlos León desde el campamento de Chipotón, la interesante carta que reproducimos. El capitán Aponte, por otra parte, fue delegado en La Habana para la constitución del COMITE "MANOS FUERA DE NICARAGUA", y tanto por lo que dice en esta carta, como por los trabajos realizados por él, se podrá medir hasta dónde fueron calumniosas y tendenciosas las declaraciones de un Sr. Anselmi, que en nombre del APRA afirmó en un cable hecho en México y publicado por "Excelsior" como venido de New York) que el capitán Aponte había salido para Nicaragua enviado por el APRA y que había declarado antes de embarcarse que

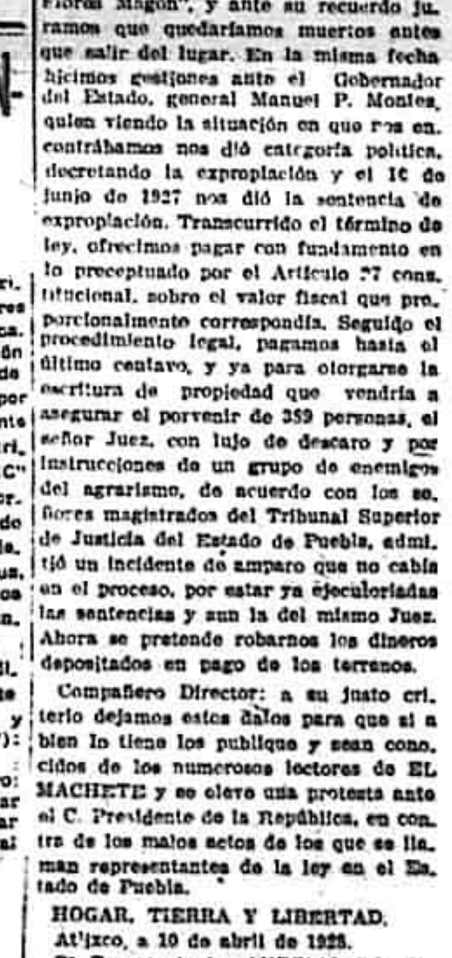

lo único que hace falta es lo que Uds. están mandando; así es que procuren hacerlo con frecuencia, don Fortún Furcio tiene instrucciones del General para representarlo en todo, así es que el he

FACSIMIL DE LA CARTA DEL CAPITAN APONTE

las colectas se dejaban para las señoritas, estando el puesto de los hombres de valor al lado de Sandino, frente a la canalla y que tendía a desviar la atención del público y desmerecer la obra de "MAFUENIC". El capitán Aponte, por el contrario, encarece el envío urgente de dinero y de medicinas, las dos contribuciones que por medio de "MAFUENIC" está prestando por ahora la masa enorme que en América está convencida de que Sandino no solo lucha por la independencia y la soberanía de Nicaragua, sino también por la libertad de todos los oprimidos por el imperialismo yanqui.

Dice la carta del capitán Aponte dirigida al Dr. Carlos León (Presidente de la Unión Centro—Sud Americana y Antillana, miembro de "MAFUENIC"):

Mi apreciado y respetado compañero:

Hoy después de 10 días de caminar por montañas, hemos logrado incorporarnos en el patriótico ejército del General Sandino:

(Pasa a la tercera plana.)

Gran Asamblea de los Panaderos Unificados

BOLETIN NUM. 1.

Para rendir un informe amplio y claro, respecto de los trabajos que ha desarrollado este Comité, con motivo de la HUELGA declarada por los trabajadores de la industria del pan, hacemos un LLAMAMIENTO a todos los compañeros de las panaderías del Distrito Federal sin distinción de banderías o colores, para que concurran sin excusa ni pretexto a la GRAN ASAMBLEA que verificaremos el Domingo 22 del presente a las nueve de la mañana, en el Salón "Alhambra", ubicado en la 4a. calle de Netzahualcóyotl, 128.

Dada la trascendencia del asunto y los intereses de los trabajadores que están en juego, cabe, y así lo esperamos, que no falte a esta Asamblea ninguno de nuestros hermanos. Pues urge que todos conozcan la situación en que estamos colocados, y en la que no nos quiere colocar. Así es que no faltar, compañeros. Todos a la Asamblea de Trabajadores de la Industria del Pan!

EL COMITE DE HUELGA: El Presidente, GENARO GOMEZ; El Secretario, FELIPE HERNANDEZ; El Secretario, HERON PROAL.

México, D. F., abril 17 de 1928.

Campesinos Despojados de sus Tierras en Atlixco, Puebla.

Atlixco, Puebla.
C. Director de EL MACHETE
México, D. F.

El suscrito, Aurelio Portillo, en representación de 178 familias que componen la Colonia "Ricardo Flores Magón", acude a usted para manifestarle que no teniendo facilidades para poder publicar en periódicos reaccionarios los malos actos de individuos representantes de la ley o magistrados que dicen ser honrados, pero que no hacen más que vender sus fallos al mejor postor, recurro a su periódico para exponer lo siguiente:

En el año de 1924, un grupo de camaradas del campo solicitaron del Gobierno ejidos para la ciudad de Atlixco, los que fueron concedidos de las haciendas de Xalpatlaco y Las Minas, y de los ranchos de Las Animas y Cabrera. Desgraciadamente, por resoluciones judiciales vino disminuyendo esta posesión, hasta quedarnos con una pequeña parte que pertenecía a Las Animas, y por otra resolución judicial se nos notificó que habían sido amparados los propietarios del lugar en que estábamos y que deberíamos salirnos. No nos amedrentó la citada resolución, y el día 6 de junio de 1926, en medio de una salva de cohetes, dimos nombre a las pocas casitas que teníamos, tocándole el de "Colonia R. Flores Magón", y ante su recuerdo juramos que quedaríamos muertos antes que salir del lugar. En la misma fecha hicimos gestiones ante el Gobernador del Estado, general Manuel P. Montes, quien viendo la situación en que nos encontrábamos nos dió categoría política, decretando la expropiación y el 16 de junio de 1927 nos dió la sentencia de expropiación. Transcurrido el término de ley, ofrecimos pagar con fundamento en lo preceptuado por el Artículo 27 constitucional, sobre el valor fiscal que proporcionalmente correspondía. Seguido el procedimiento legal, pagamos hasta el último centavo, y ya para otorgarse la escritura de propiedad que vendría a asegurar el porvenir de 359 personas, el señor Juez, con lujo de descaro y por instrucciones de un grupo de enemigos del agrarismo, de acuerdo con los señores magistrados del Tribunal Superior de Justicia del Estado de Puebla, admitió un incidente de amparo que no cabía en el proceso, por estar ya ejecutoriadas las sentencias y aun la del mismo Juez. Ahora se pretende robarnos los dineros depositados en pago de los terrenos.

Compañero Director: a su justo criterio dejamos estos datos para que si a bien lo tiene los publique y sean conocidos de los numerosos lectores de EL MACHETE y se eleve una protesta ante el C. Presidente de la República, en contra de los malos actos de los que se llaman representantes de la ley en el Estado de Puebla.

HOGAR, TIERRA Y LIBERTAD.
Atlixco, a 10 de abril de 1928.
El Representante, AURELIO PORTILLO.

FESTIVAL DE LA LIGA DE MUJERES LUCHADORAS

EL SABADO 21, A LAS 8 DE LA NOCHE, EN MESONES No. 64.

PROGRAMA:

I.—Importancia de la organización de la Mujer, por la compañera Ma. del Refugio García.

II.—Canciones revolucionarias por las compañeras María Verdrell, Elisa Guerrero y María de la Rosa.

III.—El Hogar y la Lucha Proletaria, por la compañera María López.

IV.—Canciones revolucionarias por el mismo grupo de compañeras.

V.—EL DEMONIO DE LAS ESTEPAS, película revolucionaria, marca "Artística".

VI.—La Internacional, cantada por todos los presentes.

NOTA: Como después de la conferencia, seguirá un baile hasta las 5 de la mañana.

CENTRO DE ESTUDIOS MARXISTAS

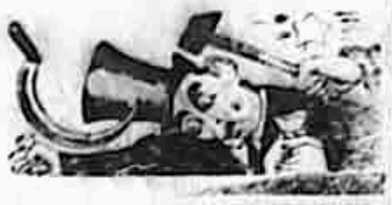

ENTRE LA HOZ Y EL MARTILLO

El señor [illegible] Volkonsky, que está en París —a donde "pelo gallo" cuando se trata de pedir limosna para la burguesía— escribió a los campesinos que hoy ocupan sus haciendas, sus siguientes generosos párrafos:

"Tuve que [illegible] contra mi voluntad por la fuerza mi hacienda patrimonial en Lucsk [illegible] Para los efectos del párrafo 563, capítulo 4, título segundo, tomo A del Código Civil, estoy por la presente que jamás he renunciado mis derechos sobre mis haciendas, ni he reconocido los derechos de aquellos—sean quienes fueren— que me las arrebataron por la fuerza, ni los reconoceré jamás."

"Siempre estaré dispuesto a tomar posesión nuevamente de mis tierras, con todo lo que en ellas existe, tan pronto como reine otra vez el gobierno existiendo en nuestra sufrida patria."

A esta prolongada esperanza del principe antibolchevique, los campesinos contestaron con la siguiente carta colectiva:

"Todavía no se nos olvidan los palos y micotazos del príncipe. Jamás permitiremos que vuelvan los que echó fuera la Bienhechora Revolución de Noviembre."

"Todas las leyes del Zar que protegían tu propiedad, las hemos quemado en nuestros fogones."

"Tus tierras que fueron regadas durante siglos con el sudor y la sangre de los campesinos de Lushki y Malinski, han sido repartidas entre éstos por el justiciero gobierno del proletariado. Hace ya diez años que estamos trabajando en "tus" tierras y no tenemos ni tantitas ganas de devolvértelas."

"Lo que antes fue de los príncipes, ahora es de los trabajadores. ¡Confórmate!"

x x x

Ante la iniciativa de "algunos caballeros y otras personas que fueron amigos y subordinados del caudillo", para que sean traídos a México los restos de Porfirio Díaz, que están en Francia, su señora viuda ha declarado que no considera oportuno el momento para tal traslación.

Nosotros opinamos lo mismo, aunque por distintas razones. Para "Carmelita" no es tiempo TODAVIA de que regresen los huesos de don Porfirio; para nosotros, para los obreros y campesinos de México, no es tiempo YA de que regresen...

Con otras palabras: la viuda del hombre de los treinta años de "paz" considera que hay que esperar una restauración porfiriana, un régimen exento de agrarismo y de sindicatos obreros, para que los restos del tirón sangriento salgan del mausoleo parisien y al retornar a los patrios lares sean recibidos con la palma y la oliva y el himno nacional. Nosotros pensamos que mejor están en Francia, porque durante los dieciocho años que han pasado desde 1910, las cosas han cambiado un poco y sería difícil que volvieran atrás.

En resumen: ¡que la osamenta de don Porfirio se quede en la tierra de Poincaré "per secula seculorum"! Nos pasamos muy bien sin ella.

x x x

En una hojita volante dirigida por un "Sub-Comité" de obispos a sus amadas ovejas (es de suponer que también a las ovejas) se dan instrucciones para la celebración de la Semana Mayor "sin intervención del sacerdote".

Dos parrafitos de estas instrucciones dicen:

"3a.—No se adornarán los templos, ni el Jueves Santo, ni habrá más iluminación que la precisa para mantener el orden y la moralidad."

4a.—Tampoco habrá orquesta u otra música que pudiera halagar nuestro gusto, aunque sea santo. Habrá cuando más cantos de penitencia acompañados del órgano o el armonium, o se tocarán solos estos instrumentos, por ejemplo, para meditar, y con ejecuciones tristes, aprobadas al caso, y no reprochadas por la Iglesia."

Si de músicas tristes se trata, hubiéramos propuesto "Las Cuatro Milpas", "El Enterrador" o "Ya se cayó el arbolito..." canciones todas que evocan a la gente cumplanada el triste fin de Arnulfo R. y de Serrano y el fracaso de otros caudillos restauradores hijos de la... Santa Madre Iglesia. Y si se quiere "ejecuciones" más tristes aún, puede buscarse una repetición de la efectuada hace algunos meses en el jardín de la Inspección General de Policía de esta capital en las personas de varios "figueros" conspiradores. Esto en el caso de que, aferrados a la pasión partidarista, no considere mucho más triste la ejecución en masa efectuada por las hordas "cristeras" que el día 19 de abril de 1927 —hace justamente un año— asaltaron el tren de Guadalajara... Hasta ahora no sabemos que esta música haya sido "reprochada" por la Iglesia".

En cuanto a la iluminación "precisa para mantener el orden y la moralidad" ...¡caramba! nos cae en gracia esa moralidad a base de aceite y velas. Esto quiere decir que al dejar a obscuras a los devotos se arma tal San Quintín amarrejo, que ni el mismo Espíritu Santo lo desenreda. Seguramente el Diablo, valiéndose de las sombras, acudiría a meter su peluda cola entre los creyentes...

x x x

José G. Escobedo, ex-anarquista, ex-líder de la C. G. T. y ex-...enemigo del marxismo, publica en un organillo laborista cuyo nombre no recordamos si es "Aventado" o "Aventino", un artículo en el que presenta la lucha habida en Rusia contra los yerros de la oposición trotzkista como un desbarajuste y una flagrante contradicción del régimen del proletariado y aprovecha la oportunidad para dar la razón a Trotzky y citar unas cuantas estupideces del calumniador antibolchevique "Sergio de Chessim".

No nos extraña esta actitud del que fuera instrumento de De la Huerta en la sufrida C. G. T. ¡El camino de Escobedo es el camino de tantos llamados anarquistas, tan que ahora no hacen perdonar su radicalismo (?) atacando a los comunistas!...

Decididamente, los difíciles de pelar somos los "políticos" y los "chingados".

Los Trabajos de la V. Conferencia del Partido Comunista de México

En un momento de vacilaciones y de dudas se celebró nuestra V. Conferencia Nacional. Momento grave, desde el cual se avizora un porvenir preñado de cruentas luchas.

Esta Conferencia tiene sobre todas las demás reuniones nacionales del Partido la ventaja de celebrarse en un momento histórico en que nuestro Partido es más grande, más experimentado, más templado en la lucha, y por lo mismo más apto para comprender la magnitud de la tarea que tiene que realizar.

Dos grandes labores ocuparon la Conferencia: la primera, analizar las tareas realizadas por el Partido en el tiempo transcurrido desde nuestro último Congreso; la segunda, el estudio de nuevas directivas y de su aplicación en la nueva situación que se madura ya, esto es, el activo y tesonero trabajo de reorganización de nuestro Partido.

Del análisis de los últimos acontecimientos (la actitud del Partido en la revuelta cristera, en la huelga ferrocarrilera, en la revuelta gomo-serranista, ante la nueva reglamentación de las leyes sobre el petróleo, los amparos en materia agraria, el desarme de los campesinos), la Conferencia sacó la conclusión de que la línea política aplicada por el Comité Central ha sido la justa, la exigida por los acontecimientos. Por la aplicación de la táctica del frente único contra la reacción y el imperialismo, hemos podido comprobar una extensión considerable de nuestra influencia, un enorme crecimiento de nuestros contingentes y un tiraje verdaderamente elevado de nuestra prensa.

La tarea de la Conferencia fue determinar la táctica justa ante la nueva situación, ante el obregonismo, ante el laborismo engañoso y castrador, ante los complicados problemas nacionales e internacionales que nos rodean.

LOS PROBLEMAS NUEVOS.

Uno de ellos es el peligro de una nueva guerra imperialista, la amenaza terrible de una conflagración que rápidamente y en la sombra preparan los bandidos imperialistas. Se hacen combinaciones para encerrar en un círculo de hierro y fuego a la Unión Soviética, baluarte de la Revolución mundial, y única aliada efectiva de los pueblos oprimidos. Y ante el peligro de la nueva guerra donde los Estados Unidos serán un factor indispensable, los pueblos de la América Latina tienen que fijar su atención y determinar su conducta. La Conferencia, después de haber oído las tesis presentadas por el Comité Central, aprobó la voz de orden: "A la guerra imperialista, respondamos con la guerra por la liberación nacional, por la independencia completa del imperialismo, por la emancipación del proletariado y de la clase campesina."

La nueva guerra será posible con la ayuda, con la "neutralidad" de las colonias, aún sin su participación activa. México no necesitó declarar la guerra ni hacer gestos ridículos como los del gobierno cubano en la pasada conflagración mundial, para participar en la contienda. El petróleo de México sirvió para mover los acorazados, los tanques y los aeroplanos de los aliados; el hierro y el plomo extraídos de los minerales mexicanos sirvieron para las granadas y los fusiles de los aliados. En una nueva guerra contra "la barbarie bolchevique", el petróleo, el hierro, el plomo y el cobre de México servirán para transportar y armar a las tropas reaccionarias.

Por ello no daría resultado en nuestro medio la aplicación mecánica de una táctica europea. La táctica justa aquí es romper las cadenas del imperialismo, quitar a la América Latina de su control, substrayendo así las fuentes de recursos de las manos del imperialismo yanqui. Para esto, los comunistas de América Latina deben entender la situación de semicolonias de la mayoría de sus países y la necesidad de una organización continental de sus fuerzas. En diversos países de la América Latina está a la orden del día una revolución democrática, que copiará en mucho a la mexicana (Venezuela; Colombia, Perú, etc.), y los comunistas de esos países deben comprender la necesidad de la organización antimperialista de las masas, de establecer una alianza estrecha con los elementos nacionalistas revolucionarios. Este punto de la orden del día fue detenidamente estudiado por la Conferencia, y tiene un doble interés porque el próximo Congreso de la Internacional Comunista lo tratará también y por lo tanto la contribución táctica que se pueda aportar será utilísima.

La tesis sobre la cuestión sindical fue amplia y apasionadamente discutida. En este terreno, el Partido puede congratularse de haberse demostrado homogéneo y comprensivo. La idea de la creación de una nueva central sindical, alimentada por algunos elementos, no tuvo una sola voz de defensa en la Conferencia. Tal idea se considera ya completamente liquidada. La discusión sobre el frente único sindical se extendió a sus aplicaciones prácticas en los distintos Estados.

Igualmente el problema agrario (cuya tesis por su extensión fue turnada al Comité Central, para su terminación) ocupó principalmente a la Conferencia. La derivación del Gobierno hacia la derecha, la furia de amparos, la nueva legislación agraria, el crédito agrícola, la organización campesina, la lucha contra el desarme, fueron estudiados por la Conferencia.

En el punto de "Lucha contra el trotskismo", la Conferencia escuchó con atención la tesis y apoyó en todas sus partes la actitud adoptada por la Internacional Comunista y por el Partido Comunista de la Unión Soviética contra los elementos vacilantes y cobardes que tratan vanamente de revisar el leninismo y de llevar al Partido de la Unión Soviética y a la Internacional Comunista a la aplicación de medidas catastróficas. La Conferencia aprobó la moción presentada por el Comité Central, de exclusión completa de todos los elementos oposicionistas que no hacen más que estorbar al Partido y esterilizar la actividad de algunos partidos hermanos.

REORGANIZACION.

Para la aplicación de las nuevas directivas, de la nueva táctica, es necesaria una organización ágil, unida estrechamente al proletariado, vivificada siempre por el contingente proletario. Por eso la Conferencia destinó una gran parte de su tiempo al estudio de la reorganización del Partido, de la manera de pasar de nuestra actual organización territorial a la organización celular.

Además pudo comprobar la Conferencia un enorme crecimiento del Partido, que ha QUINTUPLICADO su contingente. Y toda esa nueva masa dentro del Partido debe estar convenientemente organizada, eficazmente unida y educada.

Organizar y educar a todos los nuevos miembros del Partido es la tarea inmediata. Todos los nuevos camaradas necesitan estar bien organizados y saber cuál es su misión. Por ello el Departamento Nacional de Agit.Prop se le concedió un interés especial en la Conferencia. Este departamento ha creado ya dos escuelas, la "Francisco J. Moreno", en México, y la "Carlos Marx" en Puebla. En Guadalajara se dan breves cursos siguiendo el plan de los de México. De hoy en adelante, el trabajo del Departamento de Agit.Prop será más y más importante, pues sobre él pesa la tarea de educar y entrenar a todos nuestros nuevos cuadros en la labor del Partido.

La reorganización de nuestra Federación de Juventudes Comunistas, la organización de nuevas secciones femeninas y de pioneros, son hechos que denotan también un rápido crecimiento de nuestro Partido y de sus organizaciones. To

(Pasa a la Tercera Plana.)

Dos Protestas: Venezuela y Cuba

LIGA ANTIMPERIALISTA DE LAS AMERICAS.—COMITE CONTINENTAL ORGANIZADOR.

Oficinas: Rep. del SALVADOR 94, altos

Apartado Postal, 613. México, D. F.

En los primeros días del mes de abril en curso han ocurrido dos protestas que revisten especial importancia para el movimiento antiimperialista revolucionario en América. Una, la más importante por su significación, en Caracas, y la otra en La Habana.

Venezuela, centro del despotismo más horrendo de América, se vió agitada hace unas semanas por un serio movimiento estudiantil en favor de SANDINO. El pueblo de Caracas secundó a los estudiantes, realizando un paro de solidaridad. Pero el dictador Juan Vicente Gómez intentó silenciar las protestas populares en la forma acostumbrada, y los revolucionarios venezolanos en vez de acobardarse decidieron dar fin a la sanguinaria dictadura del Tigre de Maracay. Grupos de estudiantes y oficiales jóvenes se dispusieron a dar un golpe de Estado, único posible en los actuales momentos dado que no existen organizaciones obreras, campesinas o simplemente democráticas capaces de dirigir el movimiento. El golpe inicial fracasó. No todas las tropas se rebelaron, y el jefe de los sublevados fué muerto junto con algunos de sus compañeros. Varios estudiantes, empleados y profesionales han sido puestos en prisión. Las pocas noticias que han logrado escapar a la censura, anuncian que el movimiento de simpatía por los sublevados de Caracas ha cundido y que el gobierno del odioso "Bisonte" ha necesitado decretar la Ley Marcial para impedir nuevos brotes.

En La Habana, faltando tan solo unos cuantos días para la reunión de la Asamblea Constituyente que trata de imponer la prórroga de los períodos de la dictadura machadista conjuntamente con todos sus lacayos, ocurren motines estudiantiles. La Universidad ha sido tomada por las tropas, que han disuelto una reunión de ochocientos alumnos, llevando a prisión a 21 de los líderes más destacados. A las sangrientas represiones contra el movimiento obrero de Cuba, se une la continuación de las persecuciones contra los estudiantes, quienes han venido actuando en la vanguardia de la lucha contra el machadismo y su perpetuación en el poder como agente del imperialismo yanqui.

Responsable directo de uno y otro movimiento es el imperialismo. Si Juan Vicente reprime los movimientos de solidaridad hacia Sandino, es porque prefiere asesinar a su pueblo a renunciar a los privilegios que le conceden como servidor los petroleros y banqueros de Wall Street. Igualmente Machado, el antiguo carnicero, se ve obligado a gobernar por la fuerza, encarcelando estudiantes, colgando a los campesinos en la manigua o arrojando a los obreros vivos a la bahía de La Habana, porque no puede permitir ni exteriorice ningún principio de libertad que desagrade al imperialismo yanqui, quien lo mantiene en el poder exclusivamente para que cuide los intereses imperialistas fincados sobre la miseria del pueblo cubano.

Pero junto a las masas en rebelión de Cuba y Venezuela, está la solidaridad de todas las masas obreras, campesinas y revolucionarias de América. Ellas comprenden que Machado y Gómez son también sus enemigos. Cuando el movimiento por la emancipación nacional se extienda por su carácter social revolucionario, la solidaridad latinoamericana se hará sentir como hoy se hace sentir en el caso de Sandino.

EL COMITE CONTINENTAL DE LA LIGA ANTIMPERIALISTA DE LAS AMERICAS hace un llamado a todas las Secciones de la Liga y a todas las organizaciones o individuos antimperialistas, para que protesten ante las representaciones de los despotismos de Venezuela y Cuba en el extranjero, y para que hagan entre las multitudes conciencia del interés común de los pueblos oprimidos por el imperialismo.

¡CONTRA LA PRORROGA DE PODERES EN CUBA, POR LA COMPLETA EMANCIPACION DEL PUEBLO CUBANO DEL YUGO IMPERIALISTA Y DE SU AGENTE NACIONAL!

¡POR LA DESTRUCCION DE LA DICTADURA DE JUAN VICENTE, VERGUENZA DE AMERICA!

¡POR LA LIBERTAD INMEDIATA DE LOS DETENIDOS!

¡POR LA RUPTURA DE RELACIONES CON LOS GOBIERNOS QUE NO REPRESENTAN A SUS PUEBLOS!

¡CONTRA EL IMPERIALISMO YANQUI.—POR LA UNION DE LOS PUEBLOS DE AMERICA!

Por el Comité Continental Organizador,
SALVADOR DE LA PLAZA.



AYUDA ROJA

8 CAMPESINOS PRESOS

Al periódico EL MACHETE.

Los que suscribimos, prisioneros en la Cárcel Municipal de Autlán, [illegible] de la manera más atenta y respetuosa suplicamos a ese periódico de [illegible] mismo se sirva publicar esta queja que es como sigue:

Hace algún tiempo hemos venido [illegible] engañándonos de la maniobra que se [illegible] estaba desarrollando por el Presidente Municipal, el Juez de Letras y otros [illegible] oficiales públicos, por la cual estamos [illegible] teniendo muchos prisioneros que no [illegible] nos culpa ni se nos ha comprobado [illegible] algún delito. Estamos sufriendo grandes perjuicios con nuestra prisión, sin que en el proceso nos hayan servido las pruebas en nuestro favor, ni los defensores ni el desconocimiento de dichos mentados defensores han estado explotando a algunos prisioneros, cuyas familias han quedado en graves necesidades con la esperanza de conseguir su libertad, y nada han hecho en nuestro favor.

Todos los prisioneros manifestamos esta queja a la Legislatura del Estado, con el fin de que se remueva a los referidos funcionarios públicos y se nos haga justicia, pero todavía no sabemos qué fin tenga nuestro escrito.

El motivo de esta persecución contra nosotros es por la cuestión agraria y por las actividades del elemento clerical en el Estado, pues tanto el Presidente Municipal como el Juez de Letras y sus achichintles son protectores de los reaccionarios, pues así como nos perjudican a los que estamos con el Gobierno, a los adinerados que usan como símbolo la medalla milagrosa les dan todas las facilidades aunque cometan verdaderos delitos. Por esto nuestra principal culpa es no ser de los criaderos.

Suplicamos a ese periódico publique esta carta, para que sepa la nación entera que en los puestos públicos de este municipio hay fanáticos enmascarados que encarcelan a los trabajadores revolucionarios y los dejan podridos en la cárcel sin presentar ninguna prueba contra ellos ni seguir los trámites legales que deben cumplirse.

Cárcel Municipal de Autlán, Jal., Abril 1928. J. Reyes Orozco, Tranquilino Rodríguez, Domingo Chávez, Domingo Burgos, José D. Yáñez, Eusebio Carrillo, Ramón Sánchez, Exiquio Salas.

Impresiones de un Viaje a la U. R. S. S.

Por L.G. Monzón

VI

EL CONGRESO INTERNACIONAL DE LOS AMIGOS DE LA U. R. S. S.

Palabras de la compañera CLARA ZETKIN (Alemania), en la sesión matutina del 11 de noviembre:

"Abrigo la convicción, amigos de la U. R. S. S., de que cualquiera que sea el partido a que pertenezcáis, rendiréis a las grandes conquistas de la Unión Soviética el alto homenaje que se merecen, y de que sabréis estimarlas, considerando que esas conquistas han podido ser logradas gracias a la dictadura proletaria que ha permitido realizar en un breve plazo una obra de siglos: la creación de una nueva cultura."

"Hablaremos con franqueza. La Unión Soviética que edifica el socialismo está amenazada por el imperialismo mundial que se arma hasta los dientes para destruir el primer gobierno de los trabajadores. La URSS es el único país del mundo que anhela sinceramente la paz porque concentra todas sus fuerzas en la edificación pacífica del socialismo. Pero, camaradas, recordad las palabras de Schiller: "El hombre bueno no puede vivir en paz si su conducta no agrada al mal vecino". Cualquiera que anhele la liberación de la humanidad, debe trabajar por el afianzamiento de la paz en la Unión Soviética que edifica el socialismo. A este respecto, las cuentas verídicas que rindáis en vuestros respectivos países serán de la mayor importancia. Estaréis en condiciones de destruir el cúmulo de mentiras y calumnias que los partidos burgueses y reformistas propagan por doquier para asegurar el dominio de la burguesía y del sistema de explotación capitalista. Es necesario movilizar todas las fuerzas para evitar la guerra con que amenaza a la URSS la explotación capitalista. Es necesario movilizar a las masas para arrebatar la espada a los que quieren esgrimirla contra la Unión Soviética, y es necesario destruir el dominio de la burguesía en cada país capitalista. Y si las fuerzas capitalistas declaran la guerra a la URSS, las masas trabajadoras deben responder arrancando el poder de las manos de la burguesía". (APLAUSOS PROLONGADOS).

"La URSS es demasiado fuerte para resistir a sus enemigos, en defensa de la edificación del socialismo. Todos los que han presenciado la brillante manifestación del proletariado armado en la Plaza Roja, pueden confirmar esto. Pero para que la URSS continúe tranquila su obra de edificación socialista, es necesario hacer flotar en los Estados capitalistas que la rodean el estandarte de la dictadura proletaria." (Tempestad de aplausos). Yo deseo el mejor éxito en estos trabajos a los amigos de la URSS."

"¡Abajo los enemigos de la URSS!"

"¡Adelante nosotros, en la victoria contra el capitalismo!"

"Yo os saludo con la voz de orden y combate de la Internacional Comunista: "Todo para la revolución y por la revolución!"

(Salvas de aplausos prolongados. Todos los delegados se ponen de pie y cantan La Internacional).

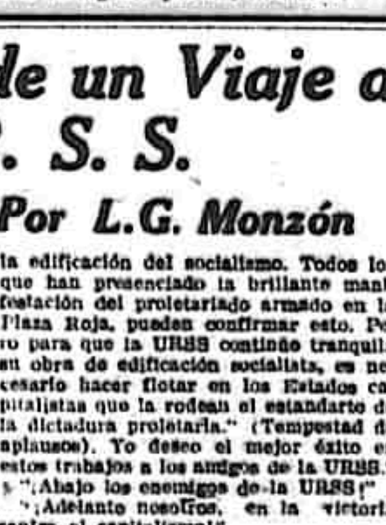

CLARA ZETKIN.

Algunas palabras del compañero Shan. Tsung-Fa, delegado chino, en la misma sesión:

"En nombre de los treinta y tres millones de obreros y campesinos chinos organizados bajo nuestras banderas, dirijo mi saludo revolucionario a los delegados de todos los países. Ayer hemos escuchado con la más viva atención el informe del camarada Rykov, habiéndonos dado cuenta, con toda claridad, de que la Revolución de Noviembre y los progresos realizados por la Unión Soviética han roto las cadenas de la opresión imperialista. El informe sobre los diez años de trabajo de edificación social, muestra toda la diferencia que existe entre la dictadura burguesa y la dictadura proletaria. Este informe enseña claramente que la prosperidad industrial, el mejoramiento de la situación de los campesinos y las otras formas de edificación, se distinguen radicalmente en la URSS de los progresos alcanzados en los Estados burgueses."

"Estos hechos nos permiten darnos cuenta exacta de lo que representa la Unión Soviética, y es precisamente a causa de ellos que los imperialistas odian a la Unión Soviética y se empeñan en destruirla."

"Camaradas delegados de todos los países: Debemos buscar los medios para luchar contra este peligro y desarrollar todo nuestro esfuerzo para destruir la alianza de los imperialistas y para defender la patria de la Revolución mundial. (GRANDES APLAUSOS). Los proletarios de todos los países deben unirse para defender la Unión Soviética. ¡Adelante la lucha de clases! Y que los delegados aquí presentes llevemos a nuestros países la noticia gloriosa del magno éxito obtenido por el Gobierno Soviético durante los diez años transcurridos, y procuremos de una vez por todas destruir la hegemonía burguesa, y establecer la dictadura del proletariado, único camino para el desenvolvimiento de la humanidad emancipada!" (APLAUSOS).

"También os pido que no olvidéis a la Revolución China. La victoria de la Revolución Rusa es la victoria de la Revolución China, y la victoria de la Revolución China es la victoria de la Revolución mundial". (APLAUSOS.)

"Los trabajadores chinos no descansarán en su lucha contra el imperialismo mundial, y al mismo tiempo dedicarán todas sus energías al bienestar y la vida de la Unión Soviética."

"¡Viva la Unión Soviética!"...

"¡Viva la Revolución mundial!"...

"¡Vivan los esfuerzos unidos del proletariado del mundo entero!"

(Grandes aplausos. Se canta La Internacional.)

Algunas palabras del compañero Waddle (Gran Bretaña), en la misma sesión y sobre el mismo tema:

En el mundo capitalista se desconoce plenamente la lucha heróica de los obreros rusos, que nosotros podemos juzgar por la magnitud extraordinaria de sus resultados. La prensa burguesa de todos los países de la tierra declara a grito herido que Rusia perece de hambre y que es dura y cruel la situación de las clases trabajadoras. Nosotros hemos podido convencernos de cuán falsas, embusteras e impúdicas son estas invenciones de la prensa mercenaria. Si todos los obreros de la tierra vieran lo que nosotros hemos visto, no habría guerra mundial porque ningún obrero querría tomar las armas contra la Unión Soviética. Pero entonces estallaría la guerra civil en todo el mundo, porque todos los obreros querrían crear en sus respectivos países un orden de cosas igual al existente en la Unión Soviética. Por todo esto, nos otros estamos obligados, al llegar a nuestros respectivos países, no solamente a informar sobre el verdadero estado de cosas imperante en la URSS, sino también a defender la vida de la Unión Soviética por todos los medios imagina-

bles."

"¡Viva el movimiento obrero de la URSS!"

"¡Viva la solidaridad internacional de los obreros y campesinos!" (APLAUSOS).

Algunas palabras del compañero KLEIN miembro de la delegación francesa:

"Hablo en nombre de la delegación francesa, para manifestar que no pertenecemos a partido alguno y que hemos venido a la URSS inspirados solamente por el deseo de conocer objetiva o imparcialmente los progresos realizados en los diez últimos años por los obreros revolucionarios rusos."

"Debemos reconocer que, a pesar del estado difícil en que Rusia se encuentra, ha después de la guerra mundial, y a pesar de la lucha que tuvo que sostener con los contrarevolucionarios de los Estados capitalistas, el proletariado ruso ha logrado alcanzar un gran éxito en el campo de la reconstrucción económica del país sobre base socialista."

"La estructura del Estado soviético corresponde enteramente a los deseos y a las aspiraciones del proletariado."

"Hemos visitado los talleres, las fábricas, las escuelas, los clubs, las bibliotecas, los hospitales, las casas de descanso, etc., y hemos sacado la conclusión de que en todos los órdenes de la vida económica e intelectual de la URSS se ha obtenido un éxito considerable."

"Nos hemos convencido de que aquí las mujeres disfrutan de los mismos derechos que los hombres."

"El proletariado ruso es actualmente el amo único y absoluto de su suerte y ha realizado reformas de tal magnitud como jamás pueblo alguno de la tierra hubiera soñado alcanzarlas."

"¡Viva la Rusia Soviética!"

"¡Viva la solidaridad de los obreros y de los campesinos!"

Palabras del compañero RICHARDSON (Sierra Leona, Africa) cuya aparición en la tribuna es saludada con grandes aplausos:

"Las noticias sobre el trabajo gigantesco que realizan los obreros en la URSS han colmado de entusiasmo y esperanza a las razas oprimidas del Africa occidental, no obstante los esfuerzos que nuestros verdugos desarrollan en aquellas regiones para reprimir la adhesión de aquellos pueblos hacia los triunfos obtenidos por los trabajadores en la Unión de los Soviets."

El camarada Richardson habla de las grandes dificultades que el movimiento obrero encuentra en los pueblos oprimidos y poco desarrollados, e invita a los delegados al Congreso a que una vez llegando a sus comarcas, desarrollen una labor intensa para dar a conocer las grandes victorias logradas por el proletariado en los dominios de la URSS.

Palabras del compañero MANUEL UGARTE (República Argentina):

"Impone la situación de los pueblos de la América del Sur, que es un territorio que ocupa las tres cuartas partes del continente, con una población de ochenta millones de habitantes, dominados por el imperialismo del Norte que recluta sus agentes entre los políticos de cada país. Ugarte declara que estos pueblos harán grandes esfuerzos por emanciparse del imperialismo anglo-americano y de sus agentes, para seguir el ejemplo de la Rusia Soviética.

Los delegados en cuyo nombre habla, han encontrado aquí dos directivas esenciales: una para luchar contra el imperialismo, y la otra para luchar contra las clases dominantes que sirven al imperialismo.

"Ellos sabrán inspirarse en el ejemplo extraordinario, único en la historia, que tienen bajo sus ojos, para organizar las fuerzas de los pueblos latinoamericanos en la obra de renovación social que se impone." (VIVOS APLAUSOS)

Palabras del compañero LEVEN (Estados Unidos de América.)

"Hace diez años, en el baño de sangre que cubrió toda la Europa Occidental, se produjo el más grande acontecimiento que registra la historia del mundo. Los soldados, los obreros y los campesinos de Rusia se sublevaron y se apoderaron del gobierno que confiaron a sus propias fuerzas. En ese momento la lucha fue denunciada por toda la prensa capitalista de Europa y de América como un acto de traición del pueblo ruso. Pero desde entonces hemos podido ver que los obreros revolucionarios han tenido la razón y que los capitalistas y sus aliados han estado equivocados. Nos hemos convencido, por otra parte, de los grandes éxitos alcanzados por el proletariado en la organización de la Rusia actual, y nos ha sorprendido ver que la nueva República de los Obreros y de los Campesinos ha realizado verdaderas maravillas durante los diez años de su existencia. Volvamos a nuestros países para reorganizar los sindicatos de Estados Unidos y del Canadá sobre una base industrial, de tal modo que, en un porvenir próximo, podamos unir nuestras fuerzas al movimiento internacional del trabajo."

"Saludamos a todos nuestros camaradas de la República Soviética, y declaramos que hay millares y millones de obreros en América que aplauden sus conquistas y esperan que su esfuerzo sea coronado por el mayor éxito."

En el mismo sentido hablaron los compañeros SCHERMANN (Alemania), JIM LARKIN (Irlanda), POLKART (Escandinavia), DEVILLERS (Bélgica), JEAMRET (Suiza), SOKHATSKY (Polonia), TUCKER (Inglaterra), NAVAN NAMJILA (Mongolia), GALILEI (Italia), CUMEDE (Sud-Africa), SAKLATVALA (Indostán), NEIEDLI (Tchecoeslovaquia) y otros camaradas, absteniéndonos de sintetizar sus declaraciones por haber coincidido, en esencia, con las ya transcritas.

ESTUDIOS MARXISTAS



La Crucifixión del Agrarismo

Disfrutando de vacaciones durante la "Semana Mayor", los altos funcionarios del Gobierno se transladaron a la sonriente Veracruz, a disfrutar las plácidas brisas del Golfo. Y, a pesar de las vacaciones, hasta allá se fue Mr. Morrow con su sonrisa petrolera....

Algo de extrema urgencia, seguramente, obligó al "simpático" ministro a transportarse a Veracruz e interrumpir el descanso del Presidente Calles con la discusión de problemas complicados y difíciles.

Por lo tanto nadie, fuera de las altas personalidades, lo sabe. Un silencio de plomo guarda en la sombra el motivo o los motivos del viaje de Mr. Morrow.

Pero la voz popular, la indiscreción del pueblo que siempre quiere saber lo que se hace con sus destinos, ha lanzado a la calle diversos rumores que han encontrado acogida en la prensa. Mr. Morrow ha corroborado en cierto sentido el rumor popular, pues al ser interrogado sobre si pensaba tratar pronto el problema agrario, adornó su respuesta con la mejor de sus sonrisas y dijo que... "todavía no".

El viaje de Mr. Morrow, cuando se debate en la Suprema Corte de Justicia de la Nación la procedencia del recurso de amparo en los casos de dotaciones provisionales de tierras, es algo verdaderamente sospechoso. Algo que cubre el horizonte de nubes sombrías. Y el hecho de que no se desmientan esos rumores, los confirma.

Después de haber "resuelto" el problema petrolero, el problema que le queda por "resolver" a Mr. Morrow es el agrario, el verdadero problema, del cual la cuestión petrolera no es más que un aspecto. Y si el problema petrolero fue "resuelto" en la forma que sabemos, con una mutilación desastrosa al artículo 27 de la Constitución y con una claudicación ante el imperialismo, imaginémonos lo que ocurrirá para que el problema agrario sea también "resuelto".

Problema central y ligado inseparablemente a la misma existencia de México, el de la tierra se presenta ahora en toda su magnitud. Ante su presencia, ¡cuántos han flaqueado, cuántos han desertado, cuántos han traicionado y traicionarán todavía! Pero también ¡cuántos han muerto y cuántos están dispuestos a morir por que la tierra sea entregada a los campesinos!

La Revolución mexicana solo tomó cara de tal cuando las masas campesinas fijaron sus reivindicaciones, cuando el maderismo tuvo que inscribirlas en el Plan de San Luis; cuando los rebeldes surianos firmaron su Plan de Ayala, y, sobre todo, cuando a la claudicación del ingenuo y desconcertado Madero, contestaron en Morelos los 30-30 de Emiliano Zapata.

Madero temió y retrocedió ante la solución del problema. Carranza, creador de la ley del 6 de enero de 1915 por necesidades de su lucha, claudicó también. Y todos aquellos que vacilen ante el problema, no deben olvidar cuál fue la suerte de aquellos vacilantes, de aquellos que defraudaron el anhelo de la masa campesina y no cumplieron sus promesas.

La visita de Mr. Morrow, la discusión en la Suprema Corte, la disminución en la actividad agraria gubernamental, son indicios de que el momento crítico de la Revolución mexicana ha llegado. ¡Y ojalá que la "Semana Mayor" no haya servido para crucificar a la Revolución!

Sea lo que fuere, la Revolución, como en veces anteriores, resucitará más pujante, más organizada, más poderosa que antes, para no descansar el arma hasta que los latifundistas nacionales y extranjeros sean arrojados del poder, y la tierra sea entregada a los que la trabajan con sus manos.

No importa la magnitud de los enemigos y de los sacrificios. El pueblo sabe ya una cosa: que no puede ceder más de lo que ha cedido. Y cuando se extrema la presión de una caldera, la caldera estalla y destruye. Es enorme el poder del imperialismo; pero Sandino nos enseña en su diaria epopeya cómo se lucha contra él. Y en la América Latina, en México, los Sandinos se llaman Zapata, Primo Tapia, Arenas, Montes; son líderes campesinos, jefes que llevarán millones de hombres a una lucha tan cruenta como sea menester para conquistar lo que necesitan.

"PRECIOS, SALARIOS Y GANANCIAS"

Por CARLOS MARX.

Hé aquí la obra que todo obrero debe leer para conocer científicamente cómo es explotado y cómo él da VALOR a los productos y no el CAPITAL.

A $ 0.75

Pedidos al Apartado 2031. Depto. de Agit.Prop.

MEXICO, D. F.

Por el Leninismo contra el Trotzkismo

La Filosofía de la Decadencia

Por J. YAROSLAVSKY.

De acuerdo con lo que el maestro de Joffe, Trotzky, acostumbraba decir, el mismo Joffe tenía que considerar que la exclusión del Partido de Zinoviev y Trotzky era "un acontecimiento histórico de gran significación", "destinado a ser el principio del período termidoriano de nuestra Revolución".

Del mismo modo que los héroes del Partido Social —Revolucionario pequeño burgués creyeron acelerar el movimiento de las masas mediante un terrorismo provocador, Joffe trató de revestir con un barniz heroico su suicidio. Lo describe como un hecho simultáneo al "acontecimiento histórico de gran significación" (la exclusión de Zinoviev y Trotzky del Partido), realizado "para evitar que el Partido siga el camino del error termidoriano."

El XVo. Congreso del Partido demostró quién era el que corría desbocado en la pendiente del error, al aclarar ante todo el mundo que el Partido está más compacto y fuerte que nunca y que está unido a las masas más estrechamente que nunca. El Partido está lleno de energía para llevar adelante la labor de la construcción socialista, y tiene en sus filas mayor cantidad de obreros que nunca. Este miserable lloriqueo menchevique que habla de un Thermidor, es completamente ridículo. En la esencia de esa deplorable filosofía que no ve más que decadencia política en un país donde el movimiento socialista se está desarrollando con una fuerza sin precedente: de esa filosofía que ve en la derrota de sus propios planes la derrota y el fin de la Revolución, confundiendo su propio deterioro y decadencia con el deterioro y decadencia del Partido. Esto que no se había aclarado hasta ahora, es bien visible para cualquiera que lea la carta de Joffe. Este documento es también notable por el hecho de que señala claramente la completa incompatibilidad de la filosofía de Trotzky con la lucha por el socialismo. Demuestra también su incompatibilidad con la clase proletaria, que confía en sus propias fuerzas y que cree que el Partido Bolchevique de Lenin está en lo justo.

Sabemos que para muchos de los camaradas que han escogido el sendero de la lucha contra el Partido, que se han dejado arrastrar por los nombres de algunos líderes de la oposición y por sus críticas, aparentemente fundadas, sobre las debilidades del Partido, el período por el cual nuestro Partido atraviesa en estos momentos es una verdadera tragedia. Durante dos años, la oposición ha estado movilizando sus fuerzas. Prominentes líderes, famosos oradores y escritores se han lanzado contra el Partido y han preparado a varios militares de sus miembros para la lucha contra el Partido de Lenin, con el pretexto de que estaba en decadencia, de que se había hecho termidoriano, etc. Para esto tomaron todas las medidas posibles. Pero el resultado fue una tremenda derrota, tanto ideológica como organizativa, un reconocimiento de sus equivocaciones y la búsqueda desesperada de una salida del atolladero en que los habían metido los que marchaban "bajo la bandera de Joffe".

Para muchos camaradas que por esta lucha han llegado a colocarse prácticamente fuera del Partido, el camino para volver al Partido Bolchevique será tanto más difícil cuanto más haya arraigado en ellos la filosofía de la decadencia, esa filosofía que se ve tan claramente en cada renglón de la carta de Joffe.

Por esto hemos considerado deber nuestro señalar decididamente la orientación anti-leninista y anti-proletaria de esta filosofía de la decadencia y de la desintegración, que ha podido desarrollarse como un resultado del sentimiento derrotista de la oposición, grupo que cada día se inclina más al menchevismo.

Esta fúnebre filosofía no ha podido, afortunadamente, impresionar más que a una fracción insignificante de nuestro Partido. El Partido tiene tan buenos elementos que está en aptitud de inyectar la savia vital a todos aquellos que sean lo bastante honrados para reconocer y condenar incondicionalmente sus propios errores. A estos camaradas se les puede inyectar nuevamente la alegría de la vida, la alegría de la victoria del Partido proletario que está construyendo el socialismo.

FIN.

Los Trabajos de la V. Conferencia del Partido Comunista de México

dos estos organismos que hace un año no eran más que embriones, hoy funcionan y se desarrollan de modo satisfactorio.

PRENSA.

La prensa requiere capítulo especial. El informe de la Redacción y de la Administración de EL MACHETE demostraron que nuestro periódico también adelanta rápidamente. Pasamos ya de los 10,000 ejemplares, y el próximo 1o. de Mayo esperamos llegar a los 12,000. Nuestro cuerpo de corresponsales aumenta, y adscrito a la Redacción acordóse organizar un Departamento de Corresponsales Obreros y Campesinos, a fin de agrupar y educar a todos nuestros corresponsales del taller y del campo. El informe administrativo, aun cuando denota una organización eficiente de la Administración del periódico, demostró que todas nuestras Locales no cumplen regularmente sus compromisos, pues son los paqueteros dependientes de ellas los que más adeudan a EL MACHETE. Un llamado enérgico para dar mayor cooperación a EL MACHETE, fué aprobado por la Conferencia.

Al terminar la Conferencia y después de concienzuda discusión, se integró el Comité Central y se designó la delegación de nuestro partido al VI. Congreso mundial de la Internacional Comunista. Arduas tareas tiene ante sí el Partido, pero después de la V. Conferencia podemos decir que las aborda estando más compacto, más firme y más seguro de sí mismo que nunca; más seguro del proletariado mexicano y de su misión histórica.

LOS CANTOS DEL PUEBLO

A los Marinos Rojos

Por Vladimiro MAYAKOVSKY (uno de los nuevos poetas de la Revolución Rusa).

¡Formáos y en marcha!
No hay lugar para vanas palabrerías.
¡Silencio, oradores!
Tú,
compañero mauser,
tienes la palabra.
Basta vivir conforme a la ley
dada por Adán y Eva.
Corramos hasta reventar la yegua de la historia...

¡Izquierda!
¡Izquierda!
¡Izquierda!
¡Ea! Vosotros, los de blusas azules,
¡navegad!
¡trasponed los océanos!
¿O acaso
ya se han mellado las cortantes proas
de los cañoneros, en la rada?
Aunque ostentando su corona,
lance aullidos el leopardo británico,
la Comuna no será subyugada!
¡Izquierda!
¡Izquierda!
¡Izquierda!
Allá,
resplandeciendo detrás de las montañas,
está el país del Sol, intacto todavía.
Por sobre el hambre
y las oleadas de la peste,
imprime tu paso de millones.
Aunque nos cerquen con bandas mercenarias
y nos fundan en círculos de acero.
Rusia no será sierva de los Aliados!
¡Izquierda!
¡Izquierda!
¡Izquierda!
¿Acaso se nublará el ojo del águila?
¿Acaso volveremos los ojos al pasado?
¡Aprieta
sobre la garganta del mundo
los dedos del proletariado!
Con el pecho erguido, ¡adelante!
¡Tapicemos con banderas el cielo!
¿Quién es el que se atreve a marchar por la derecha?

¡Izquierda!
¡Izquierda!
¡Izquierda!

Nuestra Marcha

¡Golpead en la plaza con el pafar de las (rebeliones!
¡Mantened más alta la hilera de orgullosas cabezas!
Nosotros, en el desbordamiento de un segundo diluvio,
inundaremos las ciudades del mundo.
El buey de los días es albo.
Lenta va la carreta de los años.
Nuestro corazón es un tambor.
¡Tenemos nuestros oros celestes!
¿Acaso nos picará la avispa de la bala?
Nuestras armas son nuestras canciones;
nuestro oro, las voces sonoras.
Atavíate de verde, prado,
prepara un lecho blando a los caídos.
Ríe, unce los caballos relampagueantes (de los años.
Ved, el cielo estrellado nos aburre!

¡tejemos ya sin él nuestras canciones!
¡Ea, Osa Mayor, exijo
que al cielo nos lleven vivos!
Bebe las alegrías, ¡canta!
En las venas está derritiéndose la prima- (vera.
Corazón, toca zafarrancho!
¡Nuestro pecho es el cobre del timbal!

Una Carta Desde el Campamento del General Sandino

(Viene de la Primera Plana.)

Doctor, con mucha atención he observado detenidamente todo lo que se relaciona con nuestra santa causa, la Libertad, y quiero darles datos que sé ustedes desconocen.

Respecto a la hostilización del Gobierno de Honduras, como le decía en mi anterior, todos los días LA PRESION ES MAYOR y a pesar de estar tan pocos días en Tegucigalpa, pude convencerme de que TODO LO QUE SE HACE ALLI, ES ORDEN DIRECTA DEL MINISTRO AMERICANO, pues me hizo la impresión de que es un Gobierno al estilo de Adolfo Díaz; así que creo conveniente que HAGAN UNA CAMPAÑA POR LA PRENSA, BASTANTE ENERGICA, PARA QUE ELLOS VEAN QUE EN TODA LA AMERICA SE CONOCEN SUS SIN. VERGUENZURAS.

Respecto a los horrores de los piratas americanos, tengo que decirle que por donde he pasado no se oyen sino lamentos y el odio de los campesinos, de los horrores que cometen estas bestias humanas en los pueblos indefensos y sus caseríos, PUES TODO SU VALOR SE REDUCE A QUEMAR, FORZAR y ASESINAR a TODOS LOS QUE SON PARTIDARIOS DE LA NOBLE CAUSA QUE DEFIENDE EL INVENCIBLE GENERAL SANDINO, pues todos los días se hace más fuerte moral y materialmente, pues hoy hace como 19 días dió un combate en un punto llamado "El Bramadero", donde efectivamente hubieron, pues tuvieron como 70 bajas, perdiendo un buen número de fusiles y cápsulas. Se necesita ver la organización de este ejército, para darse cuenta de por qué triunfan estos soldados que el único interés que tienen es el ideal de la libertad. Constantemente se hacen bajas de 8 y 10 marinos, quitándoseles provisiones y parque, pero como no vale la pena el número y además es muy co-

(Viene de la Segunda Plana.)

Les escribo con más calma. El triunfo es nuestro; los marinos lo único que hacen es dar parque y comida, todos los días el ejército se aumenta pues ya el General tiene hasta depósitos de harina. El optimismo aquí es formidable pues no puede ser de otra manera; no se hace sino triunfar, ya los muchachos cuando saben que los gringos están cerca, acomodan los morrales pues saben que les traen buenos cigarros Kamel, pantalones kaqui y muchos útiles buenos. Los tendré

PACSIMIL DE LA CARTA DEL CAPITAN APONTE.

CUENTOS DE EL MACHETE

El Resucitado

Lo encontré en el camino. No cabía duda que era "El Resucitado". Ya me habían hablado de él como de un ser extraño; me había hecho mentalmente su retrato, pero, sin embargo, cuando le vi la sangre se heló en mis venas.

Era a la caída de la tarde. Sus dientes blanqueaban en la penumbra como los del lobo.

El Resucitado se aproximó hacia mí y balbuceó algunas sílabas incomprensibles. Instintivamente retrocedí, pero luego, en un supremo esfuerzo, lo invité a bajar la pendiente rocosa.

Sonrióme con la mitad de su cara monstruosa, agradecido; la otra mitad estaba paralítica. Un ojo me miraba fijamente y el otro giraba en la órbita como un disco de azabache.

Bajó en silencio, levantando ferozmente el lado derecho de su boca hasta dejar al descubierto las encías.

Me recordaba los personajes monstruosos de Víctor Hugo.

Rápidamente bajamos la cuesta. El me seguía con pasos cautelosos, sonando quedamente las plantas en la tierra. Caminaba como una bestia. Varias veces salieron de su garganta los mismos sonidos, como palabras de alguna idioma primitivo. Algo quería decirme.

Por fin llegamos a la mina. Entré a la casa de Paula Sánchez. El Resucitado se quedó de pie en la puerta. Paula lo invitó a entrar. El obedeció mansamente y tomó asiento.

La lámpara minera lanzaba sobre él destellos azulados que hacían más macabra su figura.

"¡Pobrecito!" —dijo Paula suspirando.

Movimos tristemente la cabeza y de nuevo reinó el silencio.

A la luz de la lámpara pude observar, lo bien. No había un sólo músculo de su cara que estuviera en su lugar. Las manos y los pies llenos de cicatrices mal trabuchos, enjutos, cubiertos por una piel negra y reseca como ala de murciélago. El cráneo casi calvo tenía aquí y allá manchones de pelo.

"¿Está también tiñoso?—preguntó a Paula.

—No, no está, pero mire (y le hizo bajar la cabeza): las cicatrices no le dejan brotar el pelo.

El Resucitado quiso hablar nuevamente. Paula seguía dándome explicaciones sin prestarle atención. Era inútil, no comprendía nada: seguía a las personas instintivamente, como un animal.

—"Era muy buen mozo antes del accidente"—continuó ella—. Tenía su novia y se iba a casar. Ella se dió a la mala vida al verlo en ese estado. Tiene vida de milagro, pues veinte cartuchos le estallaron en la mano.... ¡Allá fue a dar! —añadió señalando una distancia imprecisa—. Lo sacaron por muerto, bañado en sangre. No se le veía la cara, no sabían quién era. Cuando lo vimos sacar, todas las mujeres corrimos a ver si era el nuestro. Luego los hombres dijeron que era Fausto, y vino su madre corriendo como loca. Lo velamos toda la noche; al día siguiente sería sepultado, pero... ya ve, no estaba muerto. Todavía no se le llegaba su hora. ¡Sólo Dios sabe pa' qué lo tendrá en este mundo!"

Guardamos nuevamente silencio. El Resucitado nos veía con un ojo fijamente, mientras el otro seguía girando como disco de azabache.

—"¿Y la Empresa no lo ha indemnizado?"

—¡Hem!...

—¿La madre no ha reclamado ninguna indemnización?

—¡Hum! ¡es tan tonta la pobrecita, y ahora con la desgracia de su muchacho está peor...

—Pero ¿no tienen más familia... alguien que se interese por ellos?

—¡Hum!... Pues sí... dicen que ya les andan arreglando...

De pronto, el Resucitado se levantó precipitadamente y, sin mirarnos siquiera, salió del jacal.

—Ya debe tener hambre —observó Paula.

El Resucitado se alejó con su andar de animal enfermo, perdiéndose entre los jacales. Paula arregló las ropas de la cama, suspirando.

El "Cascado"

Estar "cascado" (tuberculoso) es para el minero el pan de cada día. Es el pago irremisible que recibe de la mina.

Comienza a trabajar sano, fuerte, vigoroso; pero a los pocos meses fuerza y juventud han desaparecido y la muerte lo acecha.

¿No hay remedio posible para evitar este mal?

Sí: las máscaras que impiden absorver el polvo de la mina, los millones de microscópicos cuchillos de metal y piedra que taladran incesantemente los pulmones del obrero.

¿Por qué no se les proporciona tales máscaras salvadoras?

¡Ah, porqué los exploradores son inmensamente pobres y no pueden hacer tal desembolso!...

Así, pues, el minero está listo para el trabajo y para la muerte. Cuando mueren sus hijos y su mujer pedirán limosna, pues la Empresa les negará hasta la insignificante indemnización a que tienen derecho por la ley.

He aquí el retrato de un "cascado":

Dámaso Vargas

Tenía 32 años, pero aparentaba 60. La piel como pellejo de tambor, amarillenta y opaca, forraba el esqueleto. La carne había desaparecido. Lo único que se notaba vida en aquel pobre ser eran los enormes ojos encajados en cuencas moradas, y que a veces brillaban por la fiebre.

Dámaso Vargas tosía sin cesar, arrojando enormes cuajarones de pus que en el acto se cubrían de negros moscardones.

El traje minero cada día le venía más holgado. El tejano de anchas alas le bailoteaba en el cráneo, así como el calzado en las enjutas pantorrillas.

Aquel cadáver ambulante hacía tan solo cinco años que entrara en la mina sano y fuerte!

De un día a otro moriría. Era cuestión de horas.

Todavía la semana anterior pudo recargar su adolorida espalda en el pretil del pozo, y tomar el sol. Ahora ya no podía andar. Estaba tumbado en el tosco lecho de cajones y de carrizos. Allí esperaba la muerte, en el miserable cuartucho, rodeado de su mujer y de cinco pequeños. El último lloraba, poniendo en movimiento la cuna—un cajón viejo suspendido del techo por cuatro cuerdas.

La mujer molía el nixtamal y preparaba el almuerzo para los mayorcitos, que gimoteaban de hambre, rodeando al agonizante.

—Tengo sed! —dijo éste débilmente. La mujer le dió agua. La bebió con ansia y de nuevo se dejó caer pesadamente.

Ella ya no tenía lágrimas. Sus ojos resecos miraban hacia la lejanía, sin expresión. Calladamente servía la mísera comida a los pequeños. El chiquillo lloraba desesperadamente y la mayorcita mecía el cajón, devorando un taco de frijoles... ¡El alimento!

—Toma un poco de atole, Dámaso—suplicó débilmente la mujer.

El no respondió.

—Toma un poco de atole, Dámaso—insistió ella a los pocos minutos.

Ninguna respuesta.

Algo sobresaltada, se acercó al lecho. Dámaso Vargas había dejado de existir.

Sin llantos, sin lamentos, con el corazón petrificado, la mujer lo comunicó a las vecinas. Todas vinieron a "tender" el cadáver, trayendo pequeños paquetitos de comestibles: café, azúcar, arroz, velas... La mujer los recibía inclinando la cabeza como un autómata. Todos sus movimientos eran así.

—¡Uf, qué mosqueo!—dijo una.

—Riegue ceniza en el suelo —dijo otra, señalando los cuajarones de esputos cubiertos de moscas.

Los niños fueron a jugar al lodo con los demás chamacos.

Solo el pequeño seguía gritando desaforadamente. Tenía hambre. La madre le dió el pecho.

—Le va a hacer mal, —observó una vecina.

—¡Hum! —murmuró la madre moviendo tristemente la cabeza. Quería decir: "Es hijo de pobre, nada le hace daño". Y dos lágrimas brotaron de sus ojos. Su rostro se serenó nuevamente.

El cadáver tomó tintes verdosos cuando encendieron los cirios. Las vecinas hicieron café.

A la salida del trabajo fueron muchos a verlo, y algunos, tímidamente, dejaban algunas monedas para el cajón.

—¿También esta vez no dará cajón la Gerencia? —preguntó uno.

—¡Hay que exigírselo! —respondió una enérgica voz de hombre, y luego añadió: —"¡Caramba! ¡trabajarlo uno a la Compañía hasta quedar hecho un esqueleto, y no merecer ni un cajón!... ¡Con una.....!"

Todos suspiraron.

Se hablaba quedamente de la hora del entierro. La conversación se apagaba y surgía como la llama de los cirios. Los niños dormían plácidamente en un camastro, junto al padre muerto. La madre arrullaba automáticamente al niño.

Y el esqueleto del que fue Dámaso Vargas, viejo trabajador de la mina, esperaba que la caridad de sus camaradas le diera sepultura.

El Boleto

Subió el campesino al tren, cargado de canastas y bultos. Después de muchos trabajos, logró instalarse en un pequeño pedazo de asiento desocupado. Gruesas gotas de sudor mojaban su frente; resoplaba fatigado.

Mientras tanto, el tren corría desaforadamente. Los montes se alejaban y llegaban otros. Los árboles pasaban como pequeños manchones verdes. Huía más a toda máquina.

El campesino dejó caer los brazos con abandono. Había secado el sudor de su frente. De vez en cuando lanzaba miradas a sus canastas que habían quedado lejos, donde se pudo. Todo estaba bien; podía descansar. Estaba muy fatigado. Probablemente desde el alba preparaba su marcha, cortando las frutas y legumbres que llevaba a vender y que eran su fortuna.

Vino el conductor revisando los boletos. El campesino buscó el suyo; lo buscó en los bolsillos, en el sombrero, en el pañuelo, en el suelo, junto a él, lejos, por todo el carro. ¡Nada! El boleto había desaparecido. El conductor esperaba impaciente. Se fue a los otros carros. El campesino buscaba angustiosamente, pálido, y de nuevo el sudor le bañaba el rostro. Largo rato buscó en vano, ayudado por los pasajeros; el boleto había desaparecido. Volvió el conductor reclamando: tendría que pagar de nuevo, o bajar del tren. El campesino se dejó caer como un fardo, sin aliento, sin proferir palabra.

El tren hizo alto. Vino el conductor y ayudólo a bajar sus bultos y canastas. El infeliz parecía un demente, con la mirada vaga.

Por fin se quedó en el andén de la pequeña estación desierta, solo, atónito, rodeado de la mísera "rendimia" que constituía su única riqueza.

La locomotora silbaba desplazadamente, corriendo sin descanso. Los pasajeros guardaban silencio anonadados por la escena.

Cuando habían pasado dos estaciones, una señora encontró el boleto del campesino metido en la hendidura de una

G. AMADOR.



CENTRO DE ESTUDIOS MARXISTAS

EL REAJUSTE EN LA FABRICA DE RIO GRANDE, JAL.

FABRICA DE RIO GRANDE, El Salto, Jal., abril 11.—Estimo sería enumerar todas las sucias maniobras que la Cía. Industrial Manufacturera, S. A., ha estado efectuando con sus operarios, por lo que quiero referirme a lo más reciente.

El lunes 24 de marzo, el capataz del Departamento de Hilados, un inglés llamado [illegible] de la compañía, separó de su trabajo al camarada Eusebio Rivera [illegible] en una entrevista que le hice me dijo que las causas de su separación fue con las siguientes: "Hace aproximadamente [illegible] tres que el infeliz capataz me [illegible] separado de mi máquina un [illegible] de hora, por una necesidad corporal, y cuando a mi regreso la máquina [illegible] unas hebras reventadas. El capataz, que ya me andaba espiando, se acercó y me dijo que no perdía la ocasión de hacerme muy pronto en la calle, y comprendiendo yo cuál era el motivo del regaño y conociendo que el número de máquinas que trabajan con [illegible] es mayor, me vi obligado a contestarle calurosamente al capataz que me cambiara el pabilo por carrete de veinte hilos, a lo cual él me dijo que sí, que pensaba beneficiarme con el pabilo grande que trabajaba mendoza, pero que este beneficio redundaría en perjuicio de los compañeros que prestan sus servicios en el Departamento de Preparación, porque de seguir admitiendo trabajar con este pabilo va a ser un motivo de dificultades para la organización".

Bien claro se ve que la Compañía Industrial separó a Rivera porque conoce algo en materia de hilados y teme que haga a los demás obreros reclamar mejores condiciones técnicas para el trabajo. Pero como si esto fuera poco, el día 2 del corriente, por la mañana, el Director de la fábrica, Mr. Joel Wyeler, procedió a efectuar un reajuste "Prime", nuevamente en el Departamento del Hilado, que dejó sin trabajo a 24 operarios que quedaban, clausurando el Departamento. Al mismo tiempo ordenó que quedaran suprimidas las horas extras que se daban en el Departamento de Talleres, debido a que los compañeros de los Departamentos auxiliares han estado velando durante mucho tiempo por el exceso de trabajo.

Este reajuste ha sido hecho sin esperar el fallo de la famosa Junta Federal de Conciliación y Arbitraje, violando las leyes tanto de la Federación como del Estado de Jalisco. Sin embargo, los líderes laboristas que se encuentran al frente de la Secretaría de Industria no han hecho nada para obligar a la Compañía Industrial a suspender su actitud que deja en la miseria a numerosas familias obreras, por más que este Hindi, rato de Río Grande es miembro de la C. R. O. M.

Los trabajadores esperamos que las agrupaciones hermanas, especialmente las del ramo textil que también pertenecen a la C. R. O. M., reclamen que se nos haga justicia y nos presten solidaridad para defender nuestros intereses, como llegado el caso nosotros les ayudaremos a defender los suyos.

UN CORRESPONSAL TEXTIL.

Lo que Ocurre en una Colonia Agrícola Militar en Tamaulipas

Especial para "EL MACHETE".

JAUMAVE, Tamps., abril 12.—De pasar en este lugar se tienen ocasión de saber la triste situación en que se encuentran las camaradas revolucionarios que forman parte de la colonia agrícola militar de que es jefe el Coronel [illegible] Serna.

Los pobres compañeros tienen salarios de cincuenta y setenta y cinco centavos diarios, que no les bastan para su sostenimiento por la carestía de la vida, especialmente a la talladeria del ixtle y a la agricultura. El ixtle no está a precio sino se trabaja a destajo, a razón de diecinueve centavos kilo, y el promedio de ixtle que un obrero puede trabajar es de seis, lo que es un total muy bajo. Naturalmente hay un poco de miseria. Los compañeros casi no pueden vestirse ni comer, pues el hectolitro de maíz que los colonos cosechan se lo están vendiendo en la actualidad a ellos mismos a razón de $5.00, habiendo el curioso caso de que los camaradas no pueden comer lo que trabajan porque sin derecho está en manos de [illegible] como amo.

Para colmo de desgracias, el coronel Serna y su hermano, el ex-Mayor dado de baja, Pablo Serna, son muy aficionados a la mujer del prójimo y se pasan la vida conquistando a las compañeras de los colonos, teniendo en la actualidad a dos hijas de ellos mujeres y lo peor aún y otras para cuando sobre hablar como no todo el mundo soporta estos atropellos que cometen valiéndose de sus puestos y del miedo que inspiran, tienen a menudo disgustos con los colonos, a quienes castigan con severidad, habiendo ocurrido un hecho bochornoso que nos tiene indignados a cuantos lo hemos conocido. Sucedió que el día 10 de marzo hubo un baile en la colonia y no contento el ex-Mayor con estarse burlando de uno de los compañeros de la colonia, a cuya mujer enamora, le disparó cobardes tiros de su pistola calibre 45 hasta que varias hermanas al pobre camarada, cuyo nombre es Exiquio Rodríguez, que los atrevesando por dos balas. Este compañero ha venido a quejarse con el Coronel, que hasta la fecha no ha puesto castigo a su hermano.

Por todos estos hechos, la Colonia se va languideciendo y ya se han separado después del baile cinco o seis colonos, de los que tienen mujeres en estado de peligro.

Y en tanto que esto sucede, sólo tres o cuatro miembros de la colonia saben leer!

EL CORRESPONSAL VIAJERO.

Mal Comité Agrario en Aclópan, Ver.

RANCHO NUEVO, Mpio. de Actopan, Ver., abril 14.— Los ejidatarios de este lugar pasamos a poner en conocimiento de los trabajadores que en este ejido hay desorganización, porque los compañeros no están de conformidad con el Presidente Comisario que un ingeniero de nombre Fernado Nuño viene a imponer sin el voto de todos los ejidatarios, pero de acuerdo con los señores enemigos de la organización. Este Presidente es uno de los que mas se andan poniendo en contacto con los reaccionarios, y el Tesorero del [illegible] es tan enemigo de nuestra lucha que ha llegado el caso de asesinar a un compañero el día 8 de febrero del corriente año. El asesino se llama Darío Martínez, y nuestra víctima Felipe Palafox.

En estos días el Comisario Refugio Pineda anda por Jalapa diciendo con el fin de hacer compras de terrenos, pero es tan enemigo de los trabajadores, que con la representación que tiene anda dando el frente para que los reaccionarios hagan compras de tierras dentro de nuestros ejidos.

VARIOS CAMPESINOS ORGANIZADOS.

1,651 AGRARISTAS EN CINCO MINAS, JAL.

A EL MACHETE.
México, D. F.

Estando en nuestro deber dar a conocer el número de socios con que cuenta esta Comunidad Agraria manifestamos a usted que es de nuestro mejor deseo se le dé publicidad al referido censo en ese acreditado periódico. Este censo consta de 1,651 miembros con derecho a ejidos y 167 miembros activos que cumplen con su derecho.

No damos a conocer sus nombres debido a las dificultades por que atravesamos.

¡TIERRA Y LIBERTAD!

Cinco Minas, Jal., a 11 de Abril de 1928.

Por el Presidente, el Secretario JUAN GORDIANO.—Tesorero, T. C. PALACIOS.

Besan la Mano al Cura y al Patrón

MERIDA, Yuc., abril 13.—En la Finca de Nocac, propiedad del explotador Manuel Piou, se burla descaradamente la Constitución, llevando curas y organizando rosarios, bautizos, casamientos, misas y confesiones. A los niños se les obliga a ir a la "doctrina" todos los sábados, y algunos de los trabajadores en su ceguedad llegan hasta besarle la mano al cura y al patrón.

¿Qué no sabe aquí la intervención de las autoridades y de las Ligas de Resistencia del Partido Socialista? Los trabajadores revolucionarios de Mérida esperamos que ambas intervengan para poner fin a esta bochornosa situación de fanatismo y servidumbre.

EL CORRESPONSAL.

"Cristeros" y Hacendados se Entienden en Durango

DURANGO, Dgo., abril 14.—Una partida de "cristeros", compuesta de unos cuarenta individuos, llegó como a las once de la noche del 27 del mes pasado a la hacienda de Santa Rosa, distante unos 12 kilómetros de esta ciudad. Los fanáticos encontraron en su domicilio al administrador de la hacienda, Agustín Parra, y a uno de sus hijos, sin hacerles ningún daño; por el contrario, les guardaron toda clase de consideraciones, al igual que a los miembros de la Defensa Social que existe en dicho lugar, la que comanda Miguel Rosales, individuo nombrado por el hacendado Jesús Gavilán y por el mentado administrador.

Como recompensa, el jefe de la Defensa y el administrador, anduvieron enseñando personalmente a los rebeldes los domicilios de los compañeros que forman el Comité Agrario de aquel punto y que está gestionando el pedazo de tierra a que tienen derecho. Una vez localizados dichos compañeros, fueron amarrados y llevados por los rebeldes. Los nombres de estos camaradas son: Refugio Salsido, Presidente del Comité; Gabriel Pulido, Secretario; Santos Hernández, Tesorero y Rafael Rodríguez.

Para "taparle el ojo al macho", se llevaron también a unos miembros de la Defensa. Estos últimos ya regresaron a la hacienda, montando sus mismos caballos (y hay quien asegura que con sus mismas armas). En cambio, los campesinos agraristas no han vuelto, y hasta la fecha sus familiares ignoran la suerte que hayan corrido, suponiéndose con razón que fueron asesinados por los rebeldes fanáticos.

Por medio de EL MACHETE denunciamos este criminal hecho a las autoridades militares del Estado y a la Secretaría de Guerra, para que se tomen las medidas necesarias contra los que, so capa de combatir a los rebeldes, en realidad son sus cómplices y ayudantes en la funesta tarea de acabar con la organización agraria para salvar los intereses de los latifundistas reaccionarios.

EL CORRESPONSAL.



Tropelías de un Diputado Laborista en Matamoros, Coah.

MATAMOROS LAGUNA, Coah., abril 14.—Un hipócrita que se hace pasar como laborista, actual diputado al Congreso local por Matamoros y Viesca, así como propietario de una porción de tierra de 9 o 10,000 hectáreas (considerado como el primer latifundista de este pueblo) se ha convertido en un verdadero enemigo del agrarismo en esta región. Es el representante y defensor de los demás latifundistas, y por las maniobras de sus antepasados posee el enorme predio a que me refiero, sin atender los legales derechos de los primitivos habitantes de este infortunado pueblo, que en tiempo de la intervención francesa prestaron sus servicios en defensa de la patria. En 1864, al pasar con rumbo al Norte el Presidente Benito Juárez, decretó la creación de la Villa de Matamoros de la Laguna, concediendo a sus moradores una extensión de once leguas cuadradas para sus ejidos y repartimiento de labores agrícolas.

Ahora el diputado a que hago mención, no conforme con el despojo de que fueron víctimas los campesinos de este lugar por artimañas de sus antepasados que fueron autoridades, trata de impedir la legal consecución del expediente agrario que por la vía de dotación tiene promovido este pueblo, y ha buscado toda clase de oposiciones para impedir la justa aplicación de la ley en esta región.

UN OBRERO MEXICANO LINCHADO EN DALLAS, TEX.

DALLAS, Tex., (EE. UU.), abril 12.—Un trabajador mexicano estuvo a punto de ser linchado el día 4 del corriente, en esta población, por una turba de jóvenes americanos que lo agredieron sin el menor motivo, seguramente envenenados por el odio de raza que la prensa y las organizaciones capitalistas fomentan en este país.

La víctima de la bárbara burguesa llegó de Eagle Ford en compañía de otros tres obreros que prestaban también sus servicios en el T. and P., con objeto de pasar el domingo aquí, y cerca de las 10 de la noche alquilaron el auto de un chofer mexicano para regresarse al campamento. Pero al pasar por un lugar de diversión ("carnaval") se detuvieron con objeto de tomar parte en la fiesta. Apenas habían subido a la "rueda de la fortuna", cuando un grupo de jóvenes americanos, como de unos 20 años, comenzó a insultarlos y a destrozar el automóvil con piedras y palos. Tres de los obreros mexicanos lograron subir al coche y escapar; pero el otro, que se encontraba alejado, fue víctima de la turba enfurecida, que lo apedreó, apaleó y pisoteó entre los mayores insultos, y que le hubiera dado muerte a no llegar el policía del barrio mexicano, Mr. Nix, que fue avisado por los obreros que lograron ponerse a salvo.

Para este criminal atropello que pone por los suelos la cacareada civilización yanqui, la única razón que hubo fue que la presencia de los cuatro mexicanos no fue del agrado de los linchadores que se divertían.

EL CORRESPONSAL.

Líderes Amarillos Provocan...

(Viene de la primera plana.)

rancho en el cual, al defenderse los no conformes con la maniobra amarillista, resultó herido de un balazo en la cabeza Marcos Hernández, y Pantoja, con un agujero en el pecho, que le causó la muerte. Otros compañeros resultaron heridos.

Al compañero Roberto Celis se le acusa de la muerte de Pantoja, siendo que todos los indicios demuestran que este fue herido por el mismo grupo armado que cometió el crimen, dejando a la confusión reinante. También se dice que Pantoja [illegible] antes de morir designó a Celis como el viviente, que no ha aparecido; y que hubo también otros heridos que escaparon por el río de la fábrica.

A los dos compañeros aprehendidos nada se les ha comprobado, y a Celis ni arma ni seña alguna se le encontraron. Por esto los líderes laboristas, empeñados en eliminar a los trabajadores revolucionarios que les estorban el camino de sus combinaciones políticas, han presentado testigos falsos y comprados, pero todo se desvanece ante la evidencia de la inculpabilidad de los compañeros. La mayoría de los procesados ni siquiera la presenciaron los hechos, y presos están los compañeros Silvestre Rodríguez, David Lara Pardo, Mauro Tobón, Andrés Giles, Roberto Celis, Patricio Rodríguez, Moisés Ibarra, Germán R. Tejeda, Ramón Flores y Gregorio Castellanos, dos de ellos aprehendidos en las calles de Orizaba y que con anterioridad estaban sin trabajo.

EL CORRESPONSAL.

FUERON PUESTOS EN LIBERTAD OCHO DE LOS PRESOS

ORIZABA, Ver., abril 18.—A las 13 horas salieron en libertad ocho de los compañeros injustamente detenidos por las acusaciones de los amarillos en combinación con las autoridades municipales. Contra los compañeros Roberto Celis y Silvestre Rodríguez ha sido decretada la formal prisión.

Entre los trabajadores que no son instrumento del grupo amarillo reina gran excitación por las criminales arbitrariedades de este, lo que puede dar lugar a nuevos choques y dificultades. Innumerables compañeros están agitándose por la libertad de Celis y Rodríguez.

EL CORRESPONSAL.

A LOS TRABAJADORES DE ORIZABA.

MANIFIESTO DEL PARTIDO COMUNISTA.

Camaradas:

Todos ustedes estarán enterados de los sangrientos sucesos ocurridos en la fábrica de Cocolapám, donde por la intransigencia y el sectarismo de los líderes amarillos corrió sangre de obreros; pero es necesario ratificar la verdad de los hechos, deformada torpemente por los interesados en justificar sus criminales maniobras.

"Pro—Patria", periódico pagado por los trabajadores pero que está al servicio de los líderes amarillos de Orizaba, ha desarrollado una campaña dolosa y sistemática para adulterar los hechos, haciendo aparecer como atacantes a los que no hicieron más que defender su derecho y contra quienes no hay más que acusaciones parciales y compradas y ninguna prueba testimonial que los acuse realmente.

Para cumplir un acuerdo emanado de las "autoridades superiores" de la CROM y de la Confederación Sindicalista del Estado, se trató de expulsar del trabajo a nuestro compañero Mauro Tobón, por el solo delito de vender EL MACHETE.

LOS LIDERES AMARILLOS CONTRA LA LIBERTAD DE CONCIENCIA

Más encarnizados enemigos nuestros que la misma burguesía, los líderes amarillos han decretado el boycot contra nuestra prensa. No se decreta el boycot contra [illegible] —como el ministro de Industria, Comercio y Trabajo tiene buen número de acciones—pero sí se decreta contra el periódico que dice la verdad a los trabajadores. Los trabajadores de Orizaba conocen, como todos los del país, la campaña que contra el paro han realizado los comunistas. Conocen también nuestra campaña en pro de la Unión de Marineros y Fogoneros del Golfo (miembro de la CROM) y todas nuestras luchas para mantener íntegra la unidad de los sindicatos, cuando hubiera sido relativamente fácil imitar la política laborista de romperlos, que solo hubiera desunitado la organización sindical y destruido su moral. Por ello antes que romper los sindicatos, antes que dividir en lo más mínimo la organización obrera, hemos soportado las estúpidas represiones contra nuestros compañeros y contra nuestra prensa.

Muchas veces se ha nabiado de boycots a la prensa burguesa, pero nunca se han cumplido. Pero si se ha tratado torpe o inútilmente de impedir la difusión de nuestro periódico. Y contra tales maniobras, nosotros comunistas, nosotros enemigos irreconciliables de la burguesía y de sus lacayos, estamos dispuestos a defender nuestra prensa con la propia vida, y defenderemos a todos nuestros camaradas que por defenderla se vean aprisionados y perseguidos.

SUCIA MANIOBRA POLITIQUERA CONTRA LA ORGANIZACION.

El pretexto "legal" para la expulsión era la venta de EL MACHETE. Pero la maniobra tiene otros objetos más amplios y más turbios. Para aplicar el acuerdo impositivo y declarado de los líderes amarillos, debían ser expulsados del trabajo solamente los vendedores y propagandistas de nuestro periódico, pero se ha decretado la expulsión de SETENTA Y SEIS CAMARADAS, A—PARTE DE LOS QUE ESTABAN PRESOS HASTA EL DIA 17.

¿Por qué la expulsión de quienes nada tienen que ver con la distribución de nuestra prensa? ¿Por qué se metió en la cárcel a muchos que ya estaban fuera del trabajo y que a la hora de los sucesos de Cocolapám se encontraban en las calles de Orizaba?

Esto deben preguntarse los trabajadores.

Nosotros les contestaremos: En la pasada V. Convención de las organizaciones sindicales del Estado de Veracruz, se pasó un acuerdo verdaderamente divisionista y que demuestra hasta dónde llega la desvergüenza de los líderes amarillos, por el cual, so pretexto de defender la unidad sindical, se prohibió que los trabajadores pertenecieran a diferentes partidos políticos y se ordenó que todos ingresaran a uno.

Por todos los trabajadores de la región orizabeña es sabido que el antiguo Partido Laborista del lugar se dividió en dos fracciones que han llegado a ser antagónicas: el partido vulgarmente conocido con el nombre de "la Flecha", y el de "el Arado", comandado por líderes "vaquetones" de la región.

Estos dos partidos han librado encarnadas luchas por controlar el municipio y tener representantes en las Cámaras local y de la Unión.

Y aquellos que por mezquinos intereses personales fueron incapaces de mantener la unidad del Partido Veracruzano del Trabajo, si han sido bastante capaces para llevar las divisiones políticas a la organización sindical. Así, aplicando el acuerdo de la Convención, tratarán de expulsar del trabajo a los camaradas que hemos señalado y a todos los "sospechosos" que estimen conveniente...

De esta manera, por el y ante el, los líderes amarillos de Orizaba han decidido, sin consultar a los trabajadores, sin pedirles su opinión, que para imponer divisiones el único Partido al cual deben ingresar es el del "Arado", partido que ellos manejan y donde sus camaradas les asegurarán la dirección.

MANIOBRA DIVISIONISTA CONTRA LOS ESTATUTOS DE LA CROM.

Lo que no se han atrevido a hacer descaradamente los líderes centrales de la CROM, lo han hecho los de Orizaba, y es poner abierta y cínicamente al servicio de sus ambiciones políticas a la organización sindical, sin importarles si se divide y se destruye.

Los Estatutos de la CROM dicen claramente: "A FIN DE CUMPLIR CON LOS POSTULADOS DE LA DECLARACION DE PRINCIPIOS, LA C. REGIONAL OBRERA MEXICANA DESLIGA LA POLITICA DEL SISTEMA DE LUCHA ADOPTADO, Y NO SANCIONA LA QUE SE TRATE DE DESARROLLAR DENTRO DE SUS AGRUPACIONES ADHERENTES; POR LO QUE DECLARA QUE LA ACCION INDIVIDUAL DE LOS TRABAJADORES SE CONFUNDIRA, DUDOSA, TANTO EN ASUNTOS POLITICOS COMO EN LOS DE CUALQUIER INDOLE, ES AJENA A LA ACTUACION SINDICALISTA O DE UNIONISMO DE RESISTENCIA, ENCAMINADA A LA DEFENSA DE LA CLASE LABORANTE DENTRO DE LOS TERRENOS SOCIAL Y ECONOMICO" (Estatutos de la Confederación Regional Obrera Mexicana, edición de 1928, página 6, párrafo último).

¿Quiénes son los divisionistas, señores amarillos? ¿Nosotros que en el uso de la libertad que las mismas leyes burguesas conceden y que los Estatutos de la CROM garantizan, profesamos el credo político comunista y lo propagamos entre los trabajadores, o ustedes que usan la organización obrera para sus fines políticos de chambismo y acomodamiento? ¿Quiénes son los verdaderos responsables del zafarrancho ocurrido en Cocolapam, los líderes amarillos que van contra la organización y tratan de romper los sindicatos, de arruinar la moral de los trabajadores, de arrojar de las organizaciones a camaradas honrados, sinceros y luchadores para aterrorizar a los obreros y hacerlos instrumento fácil de sus maniobras, o los comunistas que cumplen honradamente con su sindicato y con su clase?

Respondan a esto los mismos obreros de Orizaba y de todo el país.

PARCIALIDAD DEL PRESIDENTE DE LA JUNTA DE ADMINISTRACION CIVIL DE ORIZABA

El Presidente de la Junta de Administración Civil de Orizaba, influenciado por los laboristas que han alentado en él la ambición de "representar" a los trabajadores de Orizaba en la Cámara, se ha convertido en dócil instrumento de los "vaquetones" de la región, desarrollando contra sus adversarios políticos todas las represiones.

Ha despedido departamentos enteros de trabajadores, por el solo hecho de pertenecer al partido de "la Flecha", como en el caso de la separación de todos los trabajadores de la Obrería Mayor del Ayuntamiento de Orizaba.

Así, los amarillos, envalentonados con el apoyo del Presidente de la Junta, no han vacilado en llevar adelante los atropellos contra los trabajadores que no quieren ser su juguete.

SOLIDARIDAD DE LOS TRABAJADORES PARA NUESTROS COMPAÑEROS PRESOS.

Todos los detenidos, a excepción de Roberto Celis y S. Rodríguez, han salido en libertad. Los camaradas que aún permanecen en la cárcel tienen sobre sí la acusación de homicidio por la muerte de Reynaldo Pantoja, ocurrida en el zafarrancho de Cocolapám.

Contra ellos se moverá toda la inquina y el odio impotente que los amarillos tienen contra nuestra organización y contra nuestro periódico. Usarán quizá a la misma organización obrera; especularán con el dolor de los familiares del muerto y de los heridos, tan solo para cebarse en los dos camaradas presos (ya que no pueden hacerlo en todos nosotros).

Los líderes amarillos que han violado los Estatutos de la CROM; que han hecho de la politiquería una manera de vivir; que llevan su desvergüenza y sectarismo hasta romper los sindicatos, no dudarán en presionar ante el juez y levantar una campaña calumniosa contra nuestros camaradas, a fin de lograr su condena.

Nosotros no debemos permitirlo, defendiendo en defensa de nuestros camaradas y llamando en su defensa a todos los trabajadores honrados de todas las organizaciones. Acuerden el Comité Central de la CROM, una vez más, [illegible]

Una Carta Desde....

(Viene de la Tercera Plana.)

a pesar de estar tan procedido en Tegucigalpa pude convencerme que todo lo que hacen allí es orden directo del ministro americano pues me hizo la impresión de que es un gobierno al estilo Adolfo Díaz; así que creo conveniente que hagan una campaña por la prensa, fuerte y enérgica para que ellos vean que en toda la América se conocen sus sucias guerras.

FACSIMIL DE LA CARTA DEL CAPITAN APONTE.

riente, no se toman en cuenta estos pequeños triunfos.

En el campamento no he notado sino una armonía que se ve solamente donde existen principios y el deber sagrado de defender la patria.

El General es el verdadero tipo campechano de nuestros llaneros venezolanos; todos lo quieren y lo admiran por su valor y el trato que les da; se vive en una familiaridad admirable. AQUI LO UNICO QUE HACE FALTA ES LO QUE USTEDES ESTAN MANDANDO, ASI ES QUE PROCUREN HACERLO CON FRECUENCIA. Don Froylán Turcios tiene instrucciones del General para representarlo en todo, así que es el hombre más allegado aquí para todo lo que se relacione con la causa.

R. creo que ha debido haberle escrito respecto a la organización del Comité "Manos Fuera de Nicaragua" en La Habana. Es bueno que le escriban a él A. y a R. y los activen en esto asunto, pues hace falta el pisco (dinero).

EL TRIUNFO ES NUESTRO. LOS MARINOS LO UNICO QUE HACEN ES DAR PARQUE Y COMIDA. Todos los días el ejército se aumenta, pues ya el General tiene hasta depósitos de harina. El optimismo aquí es formidable, pues no puede ser de otra manera; no se hace sino triunfar. Ya los muchachos están sabedores que los gringos están acomodando los morrales, pues saben que les traen buenos cigarros Kamel, pantalones kaquis y muchos útiles buenos. Los tendré al corriente de todo aquí. Mauden periódicos y tánganme al corriente de todo. Pueden escribirme por el conducto que ustedes saben.

Saludos a todos y usted y demás compañeros reciban un abrazo.

CARLOS APONTE

¡Solidaridad con...

(Viene de la primera plana.)

entregue a la Delegación.

Toda cantidad mándese a Roberto Reyes Pérez, Pedro Moreno 119, Guadalajara, Jal. La Delegación en México está autorizada también para recibir la ayuda a los huelguistas, FRATERNALMENTE.— TRABAJADORES: LA UNIFICACION NOS DARA LA VICTORIA.

MEXICO, D. F., abril 18 de 1928.

LA DELEGACION PRO-HUELGA.

—) M. (—

Las Víctimas...

(Viene de la primera plana.)

cia, pues allí se encuentra el expediente y el Juez de dicho Juzgado es el mismo Toribio Rodríguez que el día 7 del actual pretendió obligar al camarada Landeros a que se levantara del rincón de la cárcel donde está tirado, para formar al pasar lista.

Se me pasaba informar que el día 15, en la noche que ocurrieron los hechos, al cateo el Sindicato los gendarmes recogieron además de las siete canoptas, $ 18.75, una pluma fuente y dos fajos que estaban en el cajón de una mesa y que pertenecen al Sindicato. Todo se ha comunicado al Juez reaccionario Toribio Rodríguez, pero ya se ve que para los verdaderos delincuentes no hay castigo.

Ahora la Policía mencionada, validándose de que nuestras quejas y nuestro clamor no han merecido la atención del C. Gobernador, han desatado con mayor confianza las persecuciones y atropellos en contra de los campesinos organizados, pues en estos últimos días diariamente son encarcelados nuestros compañeros aun cuando no cometan ninguna falta, pues basta que un polizonte diga que profirieron insultos.

Reclamamos una vez más la libertad para nuestros compañeros Landeros y Ribiano, y el castigo para los asesinos reaccionarios que se encuentran en el poder municipal en este desventurado pueblo.

TIERRA JUSTICIA Y LIBERTAD.
Acayúcan, Ver., Abril 10 de 1928.
El Secretario General,
BENIGNO MENDOZA.
Secretario del Exterior,
DONATO REYES.
Secretario de Acuerdos,
TEOFANES RODRIGUEZ.
Secretario Tesorero,
A. C. CULEBRA.

"EL MACHETE"
Organo del Partido Comunista de México
Registrado como artículo de 2a. clase el 13 de Marzo de 1924.
Director y Administrador:
RAFAEL CARRILLO
Por serie de 12 números . . . .$ 0.60
Por serie de 24 números . . . ." 1.20
Por serie de 48 números . . . ." 2.00
A paquetes por más de diez ejemplares, a 3 centavos, teniendo derecho a devolución de los que no se vendan.
Pedidos al Apartado Postal 2031
MEXICO, D. F.

ATTENTION!!

In order to avoid difficulties we beg everybody who has to send money to EL MACHETE to do only by Express Money Order or by Registered Mail. Do not send money through small money order.

Fotograbado "AZTECA"
TALLER COOPERATIVO.
DIBUJOS, CLICHES, TRICROMIAS, GRABADOS EN ACERO, BRONCE, COBRE Y LATON.
Mesones 35 Ericsson 3-37

PIDA HOY MISMO SUS EJEMPLARES DEL NUMERO ESPECIAL DE 1o. DE MAYO, AL PRECIO DE SIEMPRE

CENTRO DE ESTUDIOS MARXISTAS