MEXICO, D. F. 24 DE DICIEMBRE DE 1927

LA EMANCIPACION DE LOS TRABAJADORES SOLO PODRA SER OBRA DE LOS TRABAJADORES MISMOS. MARX.

PROLETARIOS DE TODOS LOS PAISES UNIOS

EL MACHETE

PERIODICO OBRERO Y CAMPESINO

Vale 5 Centavos

El proletariado necesita la verdad, y no hay nada que perjudique más su causa que la mentira benévola y enmascarada. LENIN.

Redacción y Administración Mesones 94 Apartado Postal 2031. México, D. F.

ORGANO CENTRAL DEL PARTIDO COMUNISTA DE MEXICO, SECCION DE LA INTERNACIONAL COMUNISTA
(Registrado como artículo de 2a. clase el 13 de Marzo de 1924.)

AÑO III No. 94

Campesinos Asesinados por Cumplir la Ley Agraria

-LA SEMANA

En su afán de hacer mé[ti]nes y demostraciones de po[de]r ante el imperialismo ameri[ca]no y ante el futuro Presidente de la República, general Obre[gón] los líderes laboristas obli[garon] a los trabajadores de la CROM a hacer un desfile en ho[nor] de Lindbergh. Los que no asistieron a este desfile fueron amenazados con la pérdida de un día de trabajo. —¡Hasta cuando estarán las organizaciones obreras a remolque de los traidores al proletariado!

Según las buenas noticias de la prensa capitalista, el levantamiento de los trabajadores de Chiapas ha sido sofocado por los reaccionarios chinos, a los cuales prestó ayuda la marinería de los acorazados americanos e inglesa. Centenares de comunistas han sido fusilados y otros encerrados. Pero la Revolución China seguirá su curso hasta triunfar definitivamente, como segunda etapa de la Revolución proletaria mundial.

—El Senado de la República se ha pronunciado contra la ratificación de la Junta Federal de Conciliación y Arbitraje. El motivo de esta actitud es la pugna existente entre la política de la mayoría del Senado (obregonistas) y el grupo laborista del Secretario de Industria.

—Todas las organizaciones proletarias deben prepararse a la Conmemoración de Enero (en cuyo mes tuvieron lugar la matanza de Río Blanco y las muertes de Carlos Liebknecht Rosa Luxemburgo, Lenin y Carrillo Puerto), con la debida anticipación. El Partido Comunista ha fijado para esta conmemoración el sábado 21 de enero.

En Baján, Coahuila, y en Santa Ana Tlachahuálpan, Edo. de México, los Hacendados y sus Guardias Blancas Asaltaron a los Agraristas

BAJAN, Coah., diciembre 19.—El día 14 del corriente, como a las 7 de la noche, el hacendado Tomayo con Wermich y su hijo Max, al frente de un grupo de quince hombres armados se presentaron en la casa del compañero Marcelino Rodríguez, Presidente del Comité Agrario de la Hacienda de Elephano, asaltándola en un primer fuego.

Los dos Wermich se introdujeron a la casa, haciendo varios disparos contra el camarada Rodríguez, hasta verlo rodar por tierra. Una vez caído, fue rematado cobardemente por los negreros asesinos.

Después, los hacendados y sus perros fueron a buscar al compañero Pablo Arriaga a su casa, haciéndole varios disparos en presencia de sus familiares. El compañero logró escapar ileso.

Ya nos hemos dirigido a donde corresponde, solicitando armas para repeler estos atentados de los terratenientes. Mucho tememos que los encargados de hacer justicia no tomen en cuenta la sangre de nuestro compañero vilmente asesinado, pues hasta estos momentos nada han hecho.

EL CORRESPONSAL.

TEXCOCO, Edo. de México, diciembre 22.—Una banda de cuarenta o cincuenta individuos, perfectamente montados y armados con máuser y pistolas, asaltaron el día 20 el pueblo de Santa Ana Tlachahuálpan, Distrito de Otumba, hiriendo mortalmente a tres camaradas agraristas, los hermanos Juan, Vicente y Aurelio Balderas. Estos compañeros fueron trasladados a México por la Cruz Verde, falleciendo el primero pocas horas después.

Los asaltantes iban capitaneados por el llamado "general" Vicente Cruz, instrumento del dueño de la hacienda de San Vicente de Paula, que pertenece al expresidente Gutiérrez Hernández, varios vecinos pudieron identificar también entre los asesinos a Jesús Medina Orozco, a Miguel León, Simón León Jr., a Ignacio Romo, a Rufo Serna, Félix y Felicino Urbano, Ubaldo Ortiz, Francisco García, Macario Serna, Sotero Martínez, Benito Alarcón, Jesús Orozco Marcos Romo y Camilo León.

Después de caídos en tierra los compañeros Balderas, los asaltantes golpearon a las familias de las víctimas, Pilar Avila, Sara Balderas, Francisca González y Paula Guerra, que con súplicas trataban de rescatar a los heridos y a los prisioneros que se llevaron los bandidos reaccionarios. Estos presos fueron llevados a la cárcel municipal de Tecamac, donde intentaron fusilarlos. Los compañeros aprehendidos son: Angel Balderas, Angel y Pedro Pacheco, Juan Zafra, Antonio Ramírez, Juan Jurado Manuel Balderas, Francisco Sonaco, Francisco Alemán, Ramón Villa, Vicente Cruz y Dolores Balderas.

EL CORRESPONSAL.



Lo que Significa el Vuelo de Lindbergh

El padre de Lindberg, diputado en la Cámara de Representantes de Washington, fue uno de los más encarnizados opositores de la guerra imperialista. Debido a ello, la burguesía americana lo señaló como "espía alemán" y amargó toda su vida.

Pero el viejo Lindbergh no se amilanó, y siguió denunciando la guerra ante el pueblo norteamericano, como una aventura amasada con la sangre de millones de trabajadores, para provecho de la alta banca yanqui.

El padre del hoy aviador murió sin verse reivindicado.

x x x

Cuando Lindbergh hizo su travesía del Atlántico, en todas partes floreció la admiración hacia el joven que había desafiado la muerte. El vuelo representaba una etapa maravillosa en el progreso de la humanidad.

El pueblo de París, de Bruselas y de Londres tributó al gran aeronauta agasajos inolvidables.

x x x

Los trabajadores revolucionarios de Estados Unidos acogieron con entusiasmo la decidida negativa de Lindbergh ante la solicitud del Departamento de Guerra americano para que portara el uniforme militar al desembarcar y recibir el cariñoso homenaje del pueblo de su país.

Los trabajadores se llenaron de ilusiones.

Creyeron que Lindbergh unía a su valor indómito el corazón y el cerebro de su padre.

Pero poco tiempo después Lindbergh afirmaba en una reunión que los Estados Unidos debían armarse con aeroplanos para la futura guerra.

¿Qué significa esto?

Significa que deben construir aeroplanos para despedazar a los que tendrán que hacer la próxima guerra.

Y los forzados a hacer la próxima guerra serán los trabajadores.

—Sin una protesta, Charles A. Lindbergh consintió que el Departamento de Guerra mundara los Estados Unidos con manifiestos en los cuales se invitaba a todos los jóvenes a ingresar al ejército yanqui. Consintió en la inmunda especulación, en la inhumana propaganda, en la pomposa agitación entre la juventud.

x x x

Los Estados Unidos se preparan a tomar parte en la VI Conferencia Panamericana que se celebrará en La Habana. Su delegación la integran individuos que sienten un odio irreprimible hacia los pueblos latinoamericanos.

(Pasa a la Segunda Plana.)

Información Mundial

Los Pueblos se Rebelan Contra el Imperialismo

MOSCU, diciembre.—Nicolás Bujarin, en su informe sobre la situación internacional ante el XV Congreso del Partido Comunista de la Unión Soviética, declaró que el frente colonial del imperialismo mundial se encuentra en plena disgregación. La Revolución china vive, a pesar de un retroceso temporal y del terror blanco; la rebelión en Indochina está latente. El movimiento nacionalista hindú se encuentra en pleno renacimiento. Los países coloniales y semicoloniales han dejado definitivamente de ser simples instrumentos de la explotación capitalista.

Nota de la URSS al Gobierno Reaccionario Chino

MOSCU, diciembre.—La Unión Soviética ha enviado una enérgica nota al Gobierno Nacionalista chino por la matanza de ciudadanos soviéticos ocurrida en Cantón, así como por la destrucción de su consulado. La matanza fue sugerida por el Gobierno inglés, quien trataba de esa manera de provocar la guerra contra la Unión Soviética.

Una manifestación de más de 40,000 personas comerciantes que se congregó ante el Palacio de Gobierno en Cantón, fue disuelta por las tropas, que dispararon contra los manifestantes, hiriendo y matando a muchos.

La fuerza de las tropas rojas continúa en los alrededores de Cantón hacia donde se acercan rápidamente.

El Proceso Carrillo y Greco en Nueva York

NEW YORK, diciembre.—Se ha iniciado el proceso de los compañeros Donato Carrillo y Salvador Greco, en la Corte de Justicia del Bronx. Son defendidos por los notables abogados Clarence Darrow, Garfield Hayes e Isaac Shurr. El Procurador de Justicia ha pedido que se les condene a muerte. La requisitoria del abogado Darrow ha descubierto completamente la intriga de los fascistas. En muchas partes de los Estados Unidos ha habido grandes manifestaciones pidiendo que se ponga en libertad a los detenidos.

Continúa la Huelga Minera del Colorado, EE. UU.

DENVER, Colorado, diciembre.—La huelga de los mineros continúa. La Milicia del Estado ha recibido órdenes de disparar sobre todos aquellos individuos sospechosos que traten de acercarse a las minas. Para destruir el espíritu combativo de los huelguistas, los líderes son aprehendidos diariamente. La Federación Minera (miembro de la Federación Americana del Trabajo) ha enviado emisarios para romper la huelga, colaborando con los patronos. Muchos mineros han sido conducidos a los hospitales, exhaustos por el hambre y el frío. Los niños de los mineros no pueden concurrir a las escuelas por idénticas razones. Los Comités de Socorro, que son Comités de frente único para ayudar a los huelguistas, no bastan para sostener a todos los necesitados.

El ala izquierda de la Federación Minera (AFL.), propone una huelga general, tanto para ayudar a los huelguistas, como para organizar eficientemente a los mineros de todos los Estados Unidos.

Se Pide la Independencia de la India

BRUSELAS, diciembre.—En nombre del Congreso Nacional Hindú, el líder nacionalista Nehrú pidió al Consejo General de la LIGA CONTRA EL IMPERIALISMO Y POR LA INDEPENDENCIA NACIONAL, la completa e inmediata independencia para la India. Al mismo tiempo denunció las maniobras del Gobierno inglés en la investigación de las condiciones de la India.

Más Pruebas Contra Hearst

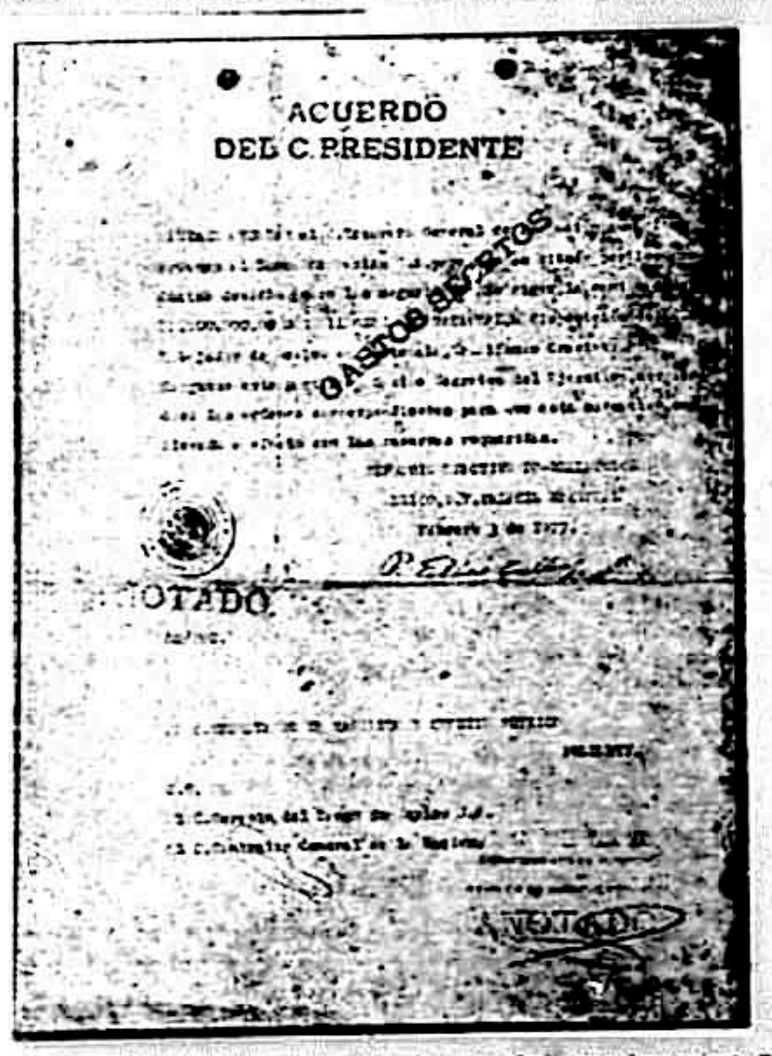
ACUERDO
DEL C. PRESIDENTE

CASOS ESPECIALES

Este es otro documento de los que formaron la base para la campaña de Hearst contra México, iniciada por sugestiones de la Casa Blanca para tratar de justificar la política imperialista de Kellog y de Coolidge.

Este documento, que pretende ser una orden de pago por dos millones de pesos para los lectores de EL MACHETE es algo más que infantil.

Su primer característica es una ortografía arbitraria y tosca que hace pensar en la posibilidad de que se trate de un tal Avila, señalado por algunos cablegramas de Estados Unidos como complicado en el asunto de los documentos falsos.

Como en los "documentos" que publicamos en nuestro número anterior, aquí tenemos una "Nacion" sin acento, que nos vuelve a las clases su origen gringo. En cambio tenemos un "gire" con acento metido a fuerza. Después vuelve a aparecer un "ordenes" sin acentuar; ¿para qué? La palabra clásica es "situfn". Y como todo debe ir "por los conductos DEVIDOS" (así) los fantásticos dos millones de pesos quedan a disposición del "Sr. Alfonzo Cravioto". ¡Este Alfonso con Z es algo imponderable!

Por último, tenemos un "Carguese" un "corriendose", unos "ordenes" y una "situacion" la mar de expresivos.

Pero lo que acaba de demostrar que los falsificadores ni siquiera han tenido un poco de inteligencia para confeccionar su trama es la firma de Calles que aparece en este documento. Es una nueva firma preparada al digno arbitrio del falsificador, sin tener en cuenta que se parezca o no a las firmas publicadas en otros "documentos". La firma de ahora es de rasgos regulares, bien legibles, como hecha por un "pendolista" americano de la peor clase.

¡Y pensar que estas cosas se toman en serio en el serio país del serio Mr. Coolidge!....

El Conflicto en las Líneas Nacionales de Navegación

La Gerencia Inventa Burdos Pretextos

Continúa el conflicto entre la Unión de Marineros y Fogoneros del Golfo y la Liga de Oficiales Navales, con la Gerencia de las Líneas Nacionales de Navegación.

No habiéndoseles cubierto los salarios a los marineros del "México" este barco fue boycoteado en el puerto de Progreso, quedando allí anclado. La tripulación del "Coahuila" secundó el paro de los marineros del "México", por lo que el capitán del "Coahuila", en represalia, despidió a la tripulación, trayendo a bordo agentes del Resguardo Marítimo.

Los empleados de las distintas oficinas de las Líneas Nacionales abandonaron sus tareas, solidarizándose con el movimiento de los marinos.

Representantes de la Federación Obrera de Progreso y de la Gerencia de las Líneas, salieron el día 19 del corriente para Mérida, a fin de solucionar, con mediación del Gobernador Torre Díaz, las dificultades existentes.

ARGUMENTOS RIDICULOS DE LA GERENCIA

La gerencia, por boca de uno de sus altos empleados, ha dicho que el origen de todo el conflicto no es que se les adeuden a los marinos y oficiales muchos sueldos, sino que en la Liga de Oficiales Navales se han colado elementos delahuertistas que son los autores del conflicto "para crearle dificultades al Gobierno."

En primer lugar, quien sería responsable de que los delahuertistas se hubieran logrado colar, es el mismo gerente que permitió que elementos dudosos ingresaran nuevamente al servicio naval. En segundo, las tripulaciones no son las que deben pagar los platos rotos.

En realidad no hay delahuertistas ni nada. Lo que pasa es que la pésima gestión de la actual gerencia de las Líneas Nacionales (a pesar de que son la úni-

(Pasa a la cuarta plana.)

Se Agotó la Edición de EL MACHETE

La edición del número 93 de EL MACHETE se agotó a poco de salir. Innumerables pedidos extra que nos fueron hechos de todas partes de la República no pudieron servirse por tal motivo.—Sirva esta noticia de aclaración para los camaradas solicitantes.

Confiamos en que los agentes y los Locales de nuestro Partido sigan colaborando cada vez más activamente en el éxito del periódico no dejando atrasar sus cuentas, organizando festivales de beneficio y listas especiales de donativos para aumentar las páginas y la circulación de EL MACHETE.

Tenemos que llegar muy pronto a los DOCE MIL EJEMPLARES. ¡A la obra, camaradas!

¡POBRECITOS ANIMALES!

Al anunciarse que el aviador Lindbergh es agasajado en esta capital con una serie de fiestas en su honor, numerosas damas pertenecientes a las no menos numerosas sociedades protectoras de animales que existen en Estados Unidos, se dirigieron a "Lindy" suplicándole que por lo que más quisiera, no participara en la barbarie de los "toreadores" mexicanos.

Es curioso lo que ocurre entre las damas ricas de Estados Unidos con respecto al delicado sentimiento de la humanidad. Ululantes de dolor ante el accidente de un perro que se quiebra una pata o ante la tragedia de un gato enfermo, estas buenas gentes prodigan sus actividades en la organización de asociaciones defensoras de los animales que corren, se arrastran o vuelan. Si exceptuamos al hombre, ningún bicho escapa a su maternal protección.

Para el nombre si que no alcanzan sus bondades, tal vez porque no saben cómo considerar este espécimen que unas veces ha sido clasificado como animal de dos patas y sin plumas, otras veces como perfeccionamiento del mono y, por último —Herón Proal lo abona— como desesperado padre del chango.

Los negros y los latinoamericanos somos animales que no entramos en el catálogo de la compasión de estas damas yanquis. Ellas, que tantas sociedades y desvelos tienen por la suerte de los caballos flacos, de los toros y hasta de las aves de corral, se quedan frías ante los linchamientos que tan a menudo ocurren en los Estados semibárbaros del Sur de Vanquilandia, y permanecen herladas e indiferentes ante matanzas como la de Ocotal en Nicaragua....

Pero.... ¿A qué salir tan lejos de estas humanitarias damas? A unas cuantas millas de sus "chalets" y de sus "bungalows", las guardias blancas de Rockefeller y las Milicias del Estado de Colorado "pacifican" a los mineros huelguistas con el tableteo de las ametralladoras y el estallido de las bombas de mano. Hombres, mujeres y niños caen a montones sobre los peñascos cerros mineros. ..

¡Ah, sí.....? Es lamentable .. ¡Pero, por Dios, que no vaya "Lindy" a ver caballos destripados en una corrida de toros!....

CENTRO DE ESTUDIOS MARXISTAS

El Triunfo Revolucionario de la Diplomacia Roja

III — Una Experiencia para la América Latina

Copiar servilmente a Europa o a los Estados Unidos, es algo común en las burguesías dirigentes de América. Pero esta copia no se limita a imitar los actos de reaccionarios como Mussolini o Primo de Rivera. Los más avanzados imitan a la "gran democracia" estadounidense. Ninguna actitud justa y revolucionaria encuentra eco en esas castas dominantes. Es natural que así sea. Son de la misma madera los capitalistas españoles, italianos o ingleses, que los argentinos, chilenos, venezolanos o cubanos.

Nadie encontrará extraño que los revolucionarios y proletarios de la América sean también de la misma madera que los europeos. He aquí la razón por la cual los actos de los revolucionarios y proletarios europeos pueden ser fuente de inspiración para los de la América Latina. Estos últimos, elementos progresistas, no tratan de copiar servilmente, como los Mussolinis tropicales o los Coolidge aclimatados, las actitudes enérgicas y salvadoras. Una inteligente adaptación se tendrá siempre, a pesar de los gritos infantiles de los que nos hablan ceremoniosamente de "movimientos autóctonos" sin probarnos que son total y verdaderamente autónomos ante las influencias extranjeras imperialistas.

La Tercera Internacional y la URSS tienen para la América Latina un doble significado. Primero: son la vanguardia y el baluarte del movimiento social. Segundo: son el pivote de todo movimiento de emancipación nacional que sea sincero. La teoría leninista sobre el imperialismo es de aplicación universal, no regional como algunos "revisionistas" pretenden probar simplistamente.

La invasión de la América Latina por el imperialismo yanqui continúa. El inglés maniobra más tácitamente que nunca para defender sus posiciones. Y las clases dominantes hacen el juego a uno u otro. Muchas frases revolucionarias son máscaras de los demagogos al servicio de uno u otro.

Una batalla diplomática, va a tener lugar en la próxima Conferencia de La Habana. Tan hipócrita, tan instrumento del imperialismo es la Unión Panamericana como, la Liga de Naciones. Solamente hay un cambio de director de escena. Pero la representación es la misma: el juego del imperialismo inglés o del yanqui. He aquí la única diferencia.

Tomando los párrafos anteriores a manera de premisas y toda la política diplomática de la Unión de los Soviets, podemos fijar lo que sería una política igualmente revolucionaria en el caso de las relaciones internacionales en el continente colombino:

Ninguna nación tendrá derecho a intervenir en los asuntos de otra, estando libertad absoluta para legislar de acuerdo con las necesidades nacionales.

En ningún caso se permitirá el desembarco de tropas de un país a otro. El llamado cobro de deudas y la protección a los intereses extranjeros se consideran como pretextos imperialistas para dominar a los países débiles. Retiro inmediato de las tropas de Haití, Nicaragua, Panamá y Guantánamo, e independencia absoluta de Puerto Rico.

En caso de diferencias entre las naciones del continente, éstas se arreglarán por el arbitraje obligatorio. Solamente tomarán parte en este arbitraje los Estados Unidos cuando las diferencias sean con ellos. Las disputas entre las demás naciones se arreglarán entre ellas por tribunales regionales como el antiguo de Centro América, o por nuevos que se formen.

Las naciones de la Unión convienen en realizar el desarme según un plan adoptado de mutuo acuerdo. El presentado por Litvinov en la última Conferencia del Desarme puede servir de modelo.

Cualquiera de estos postulados que se presentasen en la Conferencia de La Habana, haría reír a los delegados. Así sucedió en Ginebra. Pero ellos servirían para desenmascarar los propósitos imperialistas de los EE. UU. y de aquellos gobiernos latinoamericanos que le hacen el juego en la "Santa Alianza" americana.

Algunos de estos puntos, según informaciones extraoficiales, estaban—en el programa de algunas delegaciones. La diplomacia yanqui se ha movido para hacer de la reunión de La Habana una plática de parvulitos frente al viejo maestro. Pero los pueblos oprimidos, los obreros y los campesinos, unidos a los intelectuales revolucionarios continuarán desenmascarando la farsa de La Habana, igual a la de Chile en 1923 e "ida" a todas las relaciones americanas desde el envío del Mensaje de Monroe al Congreso de la Unión.

Y, cuando en la América, como en el resto del mundo, existan verdaderas relaciones diplomáticas entre pueblos libres y soberanos, no imperialistas, sino socialistas, el esfuerzo y la táctica de los diplomáticos soviéticos serán apreciados en todo su justo valor.

JULIO A. MELLA.

ENTRE LA HOZ Y EL MAR ILLO

Leemos en un periódico de Puerto Rico:

"Los estudiantes de "St. Augustine's Military Academy" tuvieron un retiro espiritual bajo la dirección del Muy Reverendo Padre Thomas A. Judge, C. M. M. S. SS, T., Superior de los Misioneros de la Santísima Trinidad, directores de la academia. Esta sociedad, "Los Caballeros de Cristo Rey" es, sin duda, el especial resultado de los ejercicios espirituales. Fue organizada por los cadetes con el propósito de promover un movimiento eucarístico. Ellos abrigan la esperanza de que el público portorriqueño, bajo la inspiración divina, pida que el Congreso Internacional Eucarístico se celebre en esta isla, etc."

Una prueba más de que el imperialismo y el clericalismo se dan la mano para la conquista de la América Latina.

¡Y una situación como la de Puerto Rico anhelan para México los señores de la revuelta católica: ¡Hijas del Sagrado Corazón!

x x x

El diario laborista "El Sol" ha verificado un concurso de bailes de resistencia en uno de los teatros de esta capital. Una punta de fifís y vagos de profesión han tomado parte en el educativo concurso.

Se comprende esta actividad de "El Sol". ¡Como no hay ningún asunto de interés que tratar!..... No hay reajustes en las empresas mineras; no hay conflictos en las Líneas Nacionales de Navegación; no existe el escándalo del falsario Hearst, no siguen los reveldes "cristeros" asesinando a los trabajadores; no hay vergüenza...

¡Ah! Y se nos ocurre preguntar: ¿No es este mismo "Sol" el que clamaba hace algún tiempo por que se clausuraran las academias de baile, "focos de corrupción e inmoralidad"? ¿Pues qué pasó? Y pasó que entonces no tenía "El Sol" anuncios de los cabarets y academias de baile, y hoy tiene un buen tercio de ellos.

x x x

Ultimamente, la cinematografía de Yanquilandia ha inundado los mercados con películas descaradamente imperialistas y de propaganda guerrera.

Claro está que, para el buen desarrollo y desenlace de estas películas, para que el "héroe" americano pueda triunfar fácilmente en ellas y todo termine con un beso, las escenas se desarrollan siempre en países que no son potencias militares. Cuando no aparecen los marinos yanquis "redimiendo" a las Islas Filipinas, aparecen combatiendo la "barbarie" en China, es decir, asesinando a los revolucionarios.

De este modo, los cines de México son utilizados para crear ambiente favorable a la rapiña y a la invasión de los imperialistas en la América Latina y en el mismo México.

Y películas de esta índole son permitidas por la censura del Muy H. Ayuntamiento, controlado hasta el 31 de este mes por los jefes laboristas!

Es que, preocupados por los progresos de la propaganda comunista, no paran mientes en la propaganda imperialista, y tienen más miedo a la primera que a la segunda.

x x x

En la fiesta que el mismo H. Ayuntamiento hizo a Lindbergh en Xochimilco, el laborista Juan Rico, intelectual (!) y conferencista de "smoking", que toma agua, se limpia con el pañuelo y dá pasitos exactamente igual que Marcelino Domingo—nuestro visitante de hace unos días— agotó cuando menos diccionario y medio para buscar palabritas que le dieran aires de sabihondo. Hé aquí algunas de las que pudimos pescar en el maremagnum de citas (Dispénsennos nuestros lectores que las soltemos sin las dos o tres mil palabras con que las adornó el señor Rico, porque para el caso es igual):

Lindbergh, Montgolfier, el metafísico Charles, H. y Mme. Blanchard, Cernerin, Pilatre de Rosiers, los hermanos Tissandier, Nadar, Godar, Meusnier, Giffard, Dupuy de Lome, Kreb, Renard, Dumond, Wright, Tiberio y Cayo Graco, la dulce Cornelia, Aníbal, Icaro, Washington y Lincoln, Caín, el éter, los Caines, Jesús el Nazareno, Cicerón, Demóstenes y Séneca, las nueve musas, etc., etc.

Lo bueno es que Lindbergh no entiende el castellano, que si lo entendiera hubiera salido peor del discurso de Rico que de todas sus arriesgadas aventuras aéreas.

x x x

En una sesión del Senado, el senador Reynoso, patriótico encargado de los cuantiosos intereses que tiene en México la compañía francesa "El Buen Tono, S. A.", dijo refiriéndose a la Ley del Trabajo:

"Si la inclinaran en el sentido de sus intereses los capitalistas, dirían los obreros que la Ley estaba destrozada, y si sucede lo contrario, serían los capitalistas quienes la dirían el nombre de "Ley destrozada del Trabajo". Vámonos ya es tarde, y mañana vendremos a seguir la discusión."

¿Pues no hablaban por ahí de la "colaboración de clases", de la comunidad de intereses entre patronos y obreros? ¿O es que eso sólo es cosa para oportunidades ante los obreros incautos, señor Reynoso?

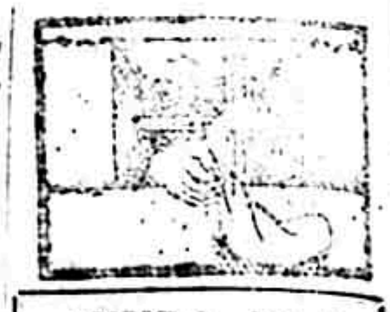

AYUDA ROJA

Preso por Ejercer un Derecho Sindical

CIUDAD VICTORIA, Tamps., diciembre 2o.—El camarada Rodolfo Tovar Muñoz, presidente de la Unión de Empleados de Cantinas y Restaurants de Nuevo Laredo, Tamaulipas, el día 27 del corriente fue detenido en la Comandancia de Policía de dicha población, por el hecho de haber ocurrido al "Bohemian Club" para enterarse de los motivos que habían surgido entre el compañero Demetrio Delgadillo y el gerente de dicha negociación, dificultades que habían ocasionado la separación del citado compañero.

La detención fue ordenada por el Presidente Municipal de Nuevo Laredo, Amado Palacios, de filiación política callista. Según Palacios, el gerente Vaccaro fue a quejarse de que el camarada Jiménez había ido a incitarlos a establecimiento. Nuestro compañero fue sacado del salón de la Unión de Empleados.

Al fin el compañero Jiménez fue puesto en libertad, por intervención del líder Francisco González, pero bajo la amenaza de que si volvía a ir al citado "Club Bohemian" sería castigado enérgicamente por la Presidencia Municipal.

El Presidente Palacios ha estado haciendo al explotador Vaccaro desde la huelga que la Unión de Empleados le decretó en el mes pasado, llegando hasta romper el movimiento con elementos libres.

EL CORRESPONSAL.

Inauguración de las Clases en la Escuela Obrera

Han comenzado ya las clases en la Escuela Obrera "Francisco J. Moreno", llamada así en recuerdo del bravo luchador proletario asesinado en Veracruz por los enemigos del proletariado.

Los cursos de esta escuela, que se publicarán totalmente, son de gran importancia. Para ellos han sido invitados numerosos profesores y conferencistas. Son cuatro tres cursos han comenzado a dictarse desde luego. Hé aquí cuáles son: MATERIALISMO HISTORICO, por Rafael Carrillo; HISTORIA DEL PROLETARIADO, por el Prof. R. Ramos Pedrueza; y FUNDAMENTOS DEL SOCIALISMO MARXISTA (Comunismo), por Juan José Martínez. Los dos primeros tienen lugar los miércoles, y el tercero los jueves, a las 8 p. m.

Este curso, como es muy importante, para los trabajadores, se organizará de manera que pueda repetirse en las sucursales de la Escuela en los Estados, que se inaugurarán próximamente. Se hará un resumen de cada clase, y juntamente con la bibliografía se enviará a dichas sucursales.

El programa de ELEMENTOS DEL MARXISMO (COMUNISMO) es:

LECCION PRIMERA: Nuestro Método—el Materialismo Histórico.—Las Sociedades pre-capitalistas— Salvajismo, Civilización. Características de la sociedad Capitalista: Monopolio de la Producción, Mercancía, Trabajo Asalariado.—Precios Salarios y Plus-Valía. Control del Estado por el Capitalismo.

LECCION SEGUNDA: Desarrollo del Capitalismo en Imperialismo.—Característica del Imperialismo: Concentración de la Producción, Papel de los Bancos; Oligarquía Financiera, Exportación de Capital. División del mundo. Parasitismo, etc.

LECCION TERCERA: Contradicciones y debilidades de la Sociedad Capitalista Imperialista.—Por qué Se sumbirá Inevitablemente la Sociedad Actual y le Sucederá un Régimen Socialista.—Papel de la Revolución del Proletariado en la Historia.

LECCION CUARTA: La Sociedad Comunista.—Organización Económica.—Sistema Político.—Soviets y democracia del proletariado.—Significado de la Dictadura del Proletariado.—El Estado, la Sociedad, el Gobierno, las Clases, los Partidos.

LECCION QUINTA: El Partido Comunista de México. ¿Qué es? ¿Cuál es su Finalidad y su Organización?

LECCION SEXTA: El Programa Comunista y las Multitudes. El Partido y la Cuestión Sindical: la Política Electoral; el Problema Campesino; la Lucha Contra el Imperialismo; las Sociedades de Simpatizantes; las Mujeres, la Juventud, los Niños y el Frente Unico.

LECCION SEPTIMA: ¿Qué es un Comunista? El Comunista en el Partido Como Revolucionario.—El Comunista y la Religión.—El Comunista y la Moral—El Comunista y la Cultura.



Lo que Significa el Vuelo de Lindbergh

(Viene de la primera plana.)

Odio es lo que el imperialismo ha sembrado entre nosotros. El ha "conquistado" por la fuerza a Santo Domingo, Haití y Puerto Rico. El sostiene las dictaduras, los protectorados, las tiranías de la América Latina, expresiones genuinas del propio imperialismo.

El ha masacrado al pueblo nicaragüense y amenaza continuamente a México.

En los últimos tiempos, el imperialismo yanqui ha cambiado de táctica. Ha substituido la violencia con la intriga. Mientras ofrece la paz con una mano enguantada, con otra mano de hierro golpea por la espalda.

Ahora tenemos a Morrow en lugar de Sheffield. En lugar del aeroplano que arroja bombas sobre nuestras ciudades indefensas, tenemos al "Espíritu de San Luis" que trae saludos "amables".

Pero el objetivo sigue siendo el mismo: conquistar a la América Latina para explotarla más todavía.

x x x

Lindbergh se ha prestado para desempeñar un papel importante en esta nueva política. Mientras Hearst, por instrucciones de la Casa Blanca, sigue parlando y publicando documentos falsos contra el Gobierno mexicano, Lindbergh viene a México como una paloma de la paz. Pero ¿puede haber paz entre explotados y explotadores, entre naciones esclavizadas y naciones rapaces, entre el débil y el fuerte?

Lindbergh nos trae en su aeroplano la Doctrina Monroe en su tercera expresión, en su forma rapaz exterminadora y feroz, y la cubre con su popularidad, con su "gloria".

x x x

Lindbergh irá a Nicaragua, según se dice. Pero no verá a Sandino, remontado con un puñado de héroes. No irá a sentir ni a oír al pueblo nicaragüense martirizado y masacrado.

Irá a homenajearse con algunos traidores y lacayos del imperialismo yanqui.

x x x

Lindbergh irá a La Habana, para impresionar con su vuelo a los delegados a la Conferencia.

Pero quizá haya algún delegado, algún hombre con el espinazo derecho para no dejarse impresionar y para levantar la protesta de un pueblo que sufre y que no tiene hambre de "vuelos" sino de pan e independencia.

Entonces tal vez comprenderá Lindbergh el triste papel que lo llevan a desempeñar los imperialistas americanos que han comerciado e industrializado su "gloria".

Tal vez entonces recordará al hombre incorruptible que desde los escaños de la Cámara de Representantes de Washington, indiferente a la insultante mesnada reaccionaria, denunciaba el imperialismo y la guerra fratricida. Recordará a su padre, al "espía alemán", al hombre que supo mantenerse en su puesto.

x x x

Y en esta inmunda combinación en torno a Lindbergh, para desviar al pueblo del camino recto, ha entrado el laborismo, han entrado los dirigentes de la CROM, los traidores a la Revolución. Estos líderes son los servidores de la burocracia inmunda de la "American Federation of Labor".

Amenazando a los obreros con quitarles un día de trabajo y el derecho a estar en la organización, los obligaron a tomar parte en la manifestación en honor de Lindbergh, no para honrar a éste, sino para ponerse de rodillas ante los imperialistas que van a traernos... "la era de las siete vacas gordas"!

x x x

Los líderes amarillos han querido matar dos pájaros de un tiro. Sienten que la tierra no está bien firme bajo sus pies, y quieren dar una prueba de su fuerza a alguien que en la sombra trama su aniquilamiento.

Fue así como desfiló el pasado domingo por las calles de México una masa de trabajadores temerosos de perder un día de trabajo y hasta el carnet del chiflato.

Obreros que solo necesitan una palabra para empuñar el fusil y combatir contra el imperialismo yanqui, tuvieron que ser amenazados para vitorear a Lindbergh a los enemigos de México!

Los dirigentes laboristas no protestan contra las matanzas de Nicaragua, no protestan contra la invasión de las fuerzas imperialistas. Seguramente no tienen tiempo para eso! Y lo tienen, en cambio, para tributarle los más serviles elogios.

x x x

Fuimos a ver la manifestación. Y viéndola recordamos los antiguos tiempos en que los esclavos tenían que pasar bajo las horcas caudinas.

Sin embargo, a pesar de las amenazas millares de trabajadores de la Federación de Sindicatos no concurrieron al desfile.

En el balcón de honor del Palacio Nacional vimos a Lindbergh, al Embajador Morrow y a....Morones.

Nada de entusiasmo. Algunos gritos, algunas salutaciones, algunas monótonas marchas de banda.

Ahora bien, los negocios no se olvidaron. Se vendieron distintivos a cincuenta centavos cada uno, altamente expresivos y simbolizando la trinidad del balcón de honor: Morrow, Lindbergh y... Morones. En ellos se veía la bandera mexicana, escarnecida y pisoteada por los imperialistas yanquis, abrazada con la

(Pasa a la cuarta plana.)

La Rusia Soviética Después de 10 Años

Informe de la Delegación Obrera Americana

(Continúa.)

Los obreros activos, los "militantes" como son llamados, son aquellos miembros del sindicato que tienen algún puesto de responsabilidad, aunque sea de la menor categoría, en el sistema de los sindicatos. No son empleados pagados, electos como funcionarios sindicales, sino obreros que trabajan en el taller o en la fábrica y que dedican sus horas de descanso a las labores de la organización sindical.

El número de los militantes varía según los sindicatos. Algunos de ellos se enorgullecen de proclamar que un 12 por ciento de sus miembros son "militantes" miembros de Comités de Fábrica, de Sub-Comités, cobradores de cuotas, delegados, líderes de clubes y demás. El Sindicato de Obreros del Azúcar, por ejemplo, dice tener en su organización, de menos de cien mil miembros, treinta y cinco mil "militantes". Se calcula el número de éstos en la organización obrera de la Unión Soviética, en cerca de DOS MILLONES.

LOS SINDICATOS POR INDUSTRIAS

Antes de estudiar la forma en que se desarrolla el trabajo de los organismos que llamaremos inter-sindicales, analizaremos la estructura de los 22 sindicatos nacionales que, separadamente, combinan su jurisdicción sobre todo aquel que trabaja a salario en territorio ruso.

El Comité de Fábrica, como hemos visto más arriba, es el órgano primordial del sindicato. Los siguientes y más altos órganos varían en los diferentes sindicatos.

En la Rusia Central, donde la provincia es la división geográfica más grande, la signo en categoría el "uyezd", equivalente en México al distrito o partido, en tanto que la provincia es como un Estado. El orden de importancia es entonces de abajo arriba: el Comité de Fábrica, la Conferencia Distrital y el Congreso estatal de Delegados de los Comités de Fábrica o Taller; y finalmente el Congreso Nacional o Federal del Sindicato de la Industria de que se trate.

En asamblea general de los obreros, cada fábrica o taller elige sus delegados a la Conferencia del Distrito. Esta Conferencia a su vez elige su cuerpo administrativo del sindicato en el Distrito. Pero cumbre del Distrito está la Administración Provincial, más importante aún, la cual es nombrada en los Congresos anuales, por delegados nombrados directamente por los obreros en las asambleas generales de sus fábricas o talleres. Estos Congresos provinciales también eligen delegados a los Congresos bianuales de los Sindicatos Nacionales de Industria. Reunido el Congreso Nacional, elige un Comité Central que ejerce el poder supremo en el sindicato nacional de la industria de que se trata, en el intervalo entre uno y otro Congreso. En asamblea del Comité Central son designados los miembros del Comité Director, que son los encargados de dirigir las tareas entre una y otra asamblea plena del Comité Central.

El Departamento Provincial del sindicato tiene funciones muy importantes. Además de recibir las cuotas de los Comités de fábrica y taller, dirige todos los trabajos de los distritos bajo su jurisdicción, así como de los Comités de fábrica y taller. Tiene el derecho de cambiar o anular lo realizado por los órganos que le son subordinados, justamente como el Comité Central Nacional tiene el derecho de vetar cualquier decisión de los Comités Provinciales cuando ésta pugne con los lineamientos trazados por los Congresos Nacionales.

Los Comités Provinciales pueden crear sus Departamentos culturales, de tarifas, de salarios y de organización. También pueden establecer oficinas de registro, para la circulación de libros, departamentos legales y de estadística y secciones para consultas de ingeniería y técnica, procurando su establecimiento en los distritos de su jurisdicción.

Los sindicatos nacionales de industria tienen los mismos departamentos y oficinas, solo que éstos operan en una escala nacional, velando por el buen funcionamiento de los órganos inferiores, provinciales y distritales. Todos los sindicatos nacionales tienen sus oficinas generales en Moscú, en el Palacio del Trabajo, junto a las del Consejo Central de los Sindicatos Rusos.

ORGANIZACIONES INTER-SINDICALES

El órgano más elevado del movimiento obrero ruso es el Congreso Pan-Ruso de los Sindicatos que se reúne cada dos años para fijar sus lineamientos y tareas a desarrollar y nombrar su Comité Ejecutivo, de cerca de 170 miembros, conocido por Consejo Central de los Sindicatos Obreros Rusos. Este Consejo también elige un cuerpo director que se encarga de llevar a cabo el trabajo del Comité Central entre una y otra sesión plenaria. Este Comité responde relativamente a lo que es el Consejo Ejecutivo de la Federación Americana del Trabajo, pudiendo en fijar las decisiones y acuerdos tomados por los congresos y sesiones plenarias del Comité Central. El Consejo Central coordina y dirige, en líneas generales, las actividades de los 22 sindicatos nacionales de industria recientes. También dirige y coordina las tareas de las organizaciones inferiores inter-sindicales, como Consejos Centrales de sindicatos obreros provinciales y de otras denominaciones. Por ejemplo, el Consejo Provincial de Sindicatos de Moscú o del Territorio de los Urales está bajo la vigilancia del Consejo Central de los Sindicatos Rusos. De este modo éste une a todos los núcleos obreros que por razones geográficas o de otra índole podrían estar separados en una zona determinada. Representa el interés conjunto de los sindicatos en todo el territorio ruso, ante el Gobierno y los cuerpos económicos, que siempre tienen en cuenta la opinión de los trabajadores por medio de sus organizaciones.

Las funciones de los órganos inter-sindicales a que antes se hace referencia equivalen, aunque en una forma superiormente amplia, a las de las Federaciones estatales de la Federación Americana del Trabajo de los Estados Unidos.

Los 1,400 delegados que asisten al Congreso Nacional Obrero Ruso no son elegidos en los Congresos secundarios inter-sindicales o congresos nacionales de industria siquiera: son elegidos en los pequeños congresos provinciales o territoriales de los sindicatos. Por cada diez mil obreros organizados hay derecho a un delegado. Sin embargo, para las regiones poco pobladas donde no haya una organización de diez mil miembros en el distrito, los delegados al Congreso Nacional pueden ser electos en el Congreso Inter-Sindical.

(Continuará.)

ARCHIVO GENERAL DE ESTUDIOS MARXISTAS



La Ampliación del Período Presidencial

El Congreso de la Unión ha aprobado una nueva reforma constitucional: la ampliación del período presidencial a seis años.

La razón en que se fundan los senadores y diputados es que el período de cuatro años es insuficiente para realizar una gestión gubernativa, pues estando embargado el primer año en planear la manera de realizar el programa que piensa el Presidente, el segundo en empezar a desarrollarlo, el tercero ocupado por el inicio de la campaña electoral, y el cuarto obligando al Ejecutivo a una intervención vigorosa en dicha campaña, (que por lo general tiene un corolario motinesco), no hay modo de realizar los buenos propósitos en cartera.

Tales son las razones que se dicen. Las que no se dicen, son que el gobiernismo, representativo de la pequeña burguesía derechista y "reestructora" necesita el período de seis años para fincar bien su poder para subordinar a las demás clases en la consecución de sus objetivos cada vez más obscuros desde la "acertada" gestión de Mr. Morrow.

Seis años son mejores que cuatro para mantener el poder contra la derecha reaccionaria, clerical-latifundista, y contra los enemigos nuevos, demasiado bríncos, salidos de las clases sociales que hasta hoy han sido servidoras de la pequeña burguesía.

El Senado y la Junta Federal de Conciliación

La Junta Federal de Conciliación y Arbitraje no es una institución constitucional. Tal es la tesis sostenida por la Cámara de Senadores en su sesión del 19 del corriente. Contra ella fué inútil el maquiavelismo del senador laborista Ezequiel Salcedo, defensor de la Junta. En vano disparó contra sus adversarios el argumento de que, viniendo del Ejecutivo y sabiendo éste lo que se hace, el Senado iría a desautorizar al Presidente y a romper los cimientos de toda una "gestión acertada de la Secretaría de Industria." Pero ... "sobre el Ejecutivo y el Senado está la Constitución"—dijo el senador Acosta; y el Senado afirmó el criterio de la anticonstitucionalidad de la Junta Federal de Conciliación y Arbitraje y de las Juntas Regionales dependientes de ella.

Esta discusión sobre hechos consumados no hace más que demostrar la fricción—que ya se delata grave—entre los laboristas y los gobernadores de los Estados, de cuya política y opinión fueron exponentes los senadores.

La CROM está seriamente amenazada. Y no solo la CROM: todas las organizaciones obreras, fantasmas molestos para la pequeña burguesía.

Esto es sumamente peligroso. Los trabajadores de todo el país, los obreros de todas las organizaciones deben comprender que su interés vital no está en pelear contra tal o cual organización obrera, sino en salvar a TODA LA ORGANIZACION OBRERA del naufragio que la amenaza, como resultado de las guerras entre laboristas y anti-laboristas.

La negativa a la federalización de las leyes del trabajo, como el voto contra la Junta Federal, no son sino un exponente de esta grave situación política, que solo los obreros tendrán que pagar.

Un Fallo de la Suprema Corte

Los ejidatarios del pueblo de Santiago Tolman, del Distrito de Otumba del Estado de México, han sido despojados de sus tierras por una resolución de la Suprema Corte de Justicia, que amparó a la propietaria de la Hacienda de Cerro Gordo contra actos del Presidente de la República, de la Comisión Nacional Agraria, etc., etc.

¿Las razones de los magistrados? La mar de simpáticas. En primer lugar, la hacienda era "pequeña propiedad"; si esa razón se mellaba, entonces era una "unidad agrícola," porque se habían construído unas pequeñísimas compuertas para impedir el desiave de los terrenos.

Pequeña propiedad, según el Reglamento agrario, es aquella que comprende como máximo 500 hectáreas. Y la hacienda de Cerro Gordo antes de ser afectada por la dotación, tenía 879 hectáreas. La dotación la afectó en 243 hectáreas, dejándole aún una superficie de 636 hectáreas. ¡Pequeñísima "pequeña propiedad." Tanto o más curiosa es la opinión de los Magistrados considerando obras de captación de aguas las miserables compuertas para impedir el desiave de las tierras!

El pueblo de Santiago Tolman había hecho ya obras permanentes en las tierras con que fue dotado: bordeamiento de las parcelas, siembra de árboles frutales, alfalfares y perforación de pozos artesianos. En virtud de la resolución de la Suprema Corte, todas estas obras pasan a la hacendada, que recibe sus tierras convenientemente mejoradas, sembradas y hasta con obras hidráulicas que ella, en su residencia de México o del extranjero, jamás pensó en construir.

Y algo muy significativo. El Juez de Distrito en el Estado amparó a la hacendada veinticuatro horas después de que la posesión provisional se convirtió en posesión definitiva por resolución presidencial.

Contra toda ley y contra todo derecho y en virtud de un "acertado fallo" de la Suprema Corte de Justicia que aplaudirán con toda su alma "Excelsior" "El Universal" y "El Yunque," los campesinos de Santiago Tolman han sido despojados de la tierra que les pertenece. Todo con la burda maniobra de un fallo judicial que no es más que una puñalada que se les dá a las masas campesinas con las mismas leyes escritas con su sangre.

La Oposición Trotzkistade Ayer y de Hoy

Por I. Stalin

(Discurso pronunciado en la asamblea plena celebrada en Noviembre por el C. C. y por la Comisión central de Control del Partido Comunista de la URSS.)

I

ALGUNAS CUESTIONES DE DETALLE

Compañeros:

No puedo ir con poco tiempo, así que hablaré solamente sobre algunas cuestiones. Liquidemos ante todo varios asuntos personales. Ayer había oído a los partidarios de la oposición calumniar a Stalin. Yo no me maravillo, compañeros. El hecho de que los ataques principales sean dirigidos contra Stalin, se explica porque Stalin es, quizá, quien mejor ha desenmascarado las desviaciones de la oposición, y porque no es fácil engañarlo. Es por esto que se atacan ante todo a Stalin. Pueden calumniar a quien les plazca en ello. ¿Quién es Stalin? Un hombre pequeño. Pero tomemos a Lenin. Todo el mundo sabe que la oposición con Trotzki a la cabeza, emprendió el "bloque de agosto" una campaña de calumnias groseras contra Lenin. Oh! por ejemplo, lo que Trotzki decía: "¿Qué pretensión abriga en esta las últimas tendencia a las intrigas que Lenin, maestro en estas cosas, explotador profesional de la ruina del movimiento obrero ruso, ha aplicado siempre sistemáticamente" (Carta de Trotzki a Tchejidzé, abril 1927.)"

Así se habla! Y dicho esto a propósito de Lenin, ¿qué tiene de extraño que Trotzki, que trata al gran Lenin de modo tan desconsiderado, aunque no llega a sus talones, calumnie hoy a uno de los numerosos discípulos de Lenin, al compañero Stalin? Es evidente que no hay nada de raro en ello. Por otra parte, es un honor para mí el ver que todo el odio de la oposición está concentrado contra Stalin. Y es bueno que así sea. Yo me extrañaría y me sentiría humillado si la oposición, que intenta destruir el Partido, elogiara a Stalin, que defiende las bases del Partido leninista.

Algunas palabras a propósito del "Testamento de Lenin". Los partidarios de la oposición han gritado —ustedes los han oído— que el Comité Central del Partido ha escondido el testamento de Lenin. Esta cuestión ha sido examinada muchas veces por las asambleas plenarias del C. C. Y de la Comisión Central de Control. (Una vez! Una docena de veces!), y otras tantas veces se ha probado que nadie ha escondido nada, pues el testamento de Lenin fue dirigido al XIII Congreso del Partido, y ante ese Congreso fue leído. (Una voz: "Muy cierto!") por la razón de que el mismo Lenin no publicar el testamento y entre otras no lo quería. Todo esto lo Toda el mundo sabe igualmente que el Congreso ha decidido por unanimidad sabe muy bien la oposición. Lo sabe muy bien, pero ha seguido alegando que el C. C. ha escondido el testamento de Lenin.

Si no me engaño, la cuestión del testamento de Lenin fue ya discutida por nosotros en 1924. Hay un tal Eastman antiguo comunista americano expulsado del Partido. Este señor, que pasando en Moscú entre los trotzkistas oyó algunas habladurías y calumnias en relación con el testamento de Lenin, fue al extranjero y publicó, bajo el título "Después de la Muerte de Lenin", un libro saturado de rabia y para hacer daño al Partido, al CC y al poder soviético; y todo basado sobre la afirmación de que el Partido y el C. C. han escondido el llamado testamento de Lenin.

Este Eastman ha estado anteriormente en relación con Trotzki, y nosotros, los miembros del Buró Político, Rikov, Zinóviev, Kaménev, Bujarin, Stalin y Molotov nos dirigimos a Trotzki pidiendo tomar una posición neta y clara sobre las afirmaciones de Eastman, porque éste último, hablando de Trotzki y de la oposición, lo había hecho responsable de las calumnias contra nuestro Partido, a propósito del testamento. Como la cosa era bien clara, Trotzki desmintió a Eastman y dió a la prensa una declaración que fue publicada en septiembre de 1925, en el número 16 de "El Bolchevique". Permitidme leer el pasaje de este artículo de Trotzki que se refiere al llamado testamento de Lenin escondido por el Partido y por el C. C. "En muchas partes de su libro, Eastman dice que el C. C. ha escondido al Partido toda una serie de documentos de gran importancia escritos por Lenin en el último período de su vida (SE REFIERE A CARTAS SOBRE LA CUESTION NACIONAL, EL FAMOSO TESTAMENTO, etc., etc.) Esto no son más que calumnias contra el C. C. de nuestro Partido. De las palabras de Eastman se podría deducir que Lenin destinó a la prensa estas cartas que tienen un carácter de consejos sobre la organización interior del Partido. Pero en realidad esto no es exacto."

"Desde su enfermedad, Lenin dirigió muchas veces cartas y proposiciones a instituciones dirigentes y a congresos del Partido, etc., etc. No cabe duda que todas estas cartas y proposiciones han sido dadas a conocer a los miembros del XII y XIII Congreso del Partido, y que han ejercido siempre una influencia sobre las decisiones del Partido. Es verdad que todas estas cartas no fueron publicadas, porque Lenin no las había destinado a la prensa."

"Lenin no ha dejado ningún testamento. El carácter de sus relaciones con el Partido, tanto como el carácter del Partido mismo hacen imposible tal testamento. Bajo la denominación de testamento, la prensa burguesa y la menchevique se refieren hábilmente a una de las cartas de Lenin (desfigurada a tal punto que es absolutamente imposible restablecer su primitivo sentido), que contenía consejos sobre la organización del Partido.

El XIII Congreso del Partido ha prestado toda su atención a esta carta, así como a todas las demás, y ha hecho las deducciones que exigían las circunstancias y aquel período. Todo lo que se ha dicho sobre un testamento escondido y violado, no es más que una infame mentira dirigida precisamente contra la verdadera voluntad de Lenin y contra los intereses del Partido creado por él."

(Véase el artículo de Trotzki "A PROPOSITO DEL LIBRO DE EASTMAN "DESPUES DE LA MUERTE DE LENIN", en "El Bolchevique", núm. 16, 15 de septiembre de 1925 pág. 68.)

Esto está bien claro. Es Trotzki quien lo ha escrito, y nadie más. ¿Por qué Trotzki y Kaménev atacan ahora al C. C. afirmando que el Partido esconde el testamento de Lenin? Se puede caer en error, pero siempre hay un límite.

(Continuará.)

¡Qué Amigos Tienes!....

En las noticias cablegráficas publicadas por los diarios del día 16, relativas a las investigaciones que lleva a cabo el Senado yanqui sobre las falsificaciones de Hearst, leemos lo siguiente.

"El Cónsul Arturo Elías fue llamado a declarar nuevamente..." "Manifestó que había pagado 600 dólares al mes, a indicaciones del Departamento de Industria y Comercio (la Secretaría de Morones, Nota de EL MACHETE), a Roberto Habermann, sin saber la razón por la cual se le ordenaba que lo hiciera."

Nosotros sí sabemos por qué se le ha dado este sueldo de diputado al señor Habermann. Habermann es de la camada de Nauni Casteli y del Dr. Retinger, a los cuales ya conocen nuestros lectores como agentes provocadores internacionales y, rara coincidencia, todos al servicio de Morones.

¿Qué hace Habermann en EE. UU. por cuenta de don Luis? Averiguenlo Vargas o el pastor Treviño. Tal vez está recopilando nuevos datos sobre las actividades de los comunistas; tal vez esté entrechando los famosos lazos de la "amistad internacional" entre.... los imperialistas gringos y los líderes amarillos.

Sea lo que fuere, ahí tenemos al policía internacional Roberto Habermann con un modesto sueldo de más de cuatro pesos diarios, "sin razón alguna," según el dicho del mismo Cónsul de México en Nueva York. La única razón es su entendimiento con Morones.

¡Qué amigos tienes, Cardoso!...

LOS CANTOS DEL PUEBLO

Pobres de los Inquilinos

Pobres de los inquilinos
que tienen poco dinero,
seguro piensan los ricos
que es una raza de cerdos.

Si en un chiquero lo meten
o dentro de un agujero,
lo exprimen sin compasión
para que suelte el dinero.

Ay, cómo explotan al pobre
nomás porque gana poco,
en mientras que en su palacio
el rico se pudre en oro.

Pero con el Sindicato
ya andan temblando de miedo,
es que ya les va llegando
la lumbre a los aparejos.

Ya verán, ricos podridos
que se creen privilegiados,
qué tan amarga es la vida
que sufrimos los pelados.

Verán que su explotación
les tiene que costar cara,
¡A ver qué carita ponen
cuando quememos su casa!

Vamos todos adelante
a despojar a los ricos,
y que viva nuestro bravo
Sindicato de Inquilinos!

El Sol

Sol redondo y colorado
como una rueda de cobre,
de diario me estás mirando
y diario me miras pobre.

Me miras con el arado,
luego con la resadera,
una vez en la llanura
y otra vez en la ladera.

Me miras lazando un toro,
me ves arriando un atajo,
pero diario me ves pobre
como todos los de abajo.

Sol, tú que eres tan parejo
para repartir tu luz,
habías de enseñar al amo
a ser lo mismo que tú.

No que el amo nos hambrea
y nos pega y nos maltrata,
mientras en nosotros tiene
una mina de plata.

L. E. R.

OTRO AGENTE PROVOCADOR AL DESNUDO

El Dr. Retinger es de la Madera de los Falsarios de Hearst

Seguimos poniendo al descubierto la personalidad del Dr. Retinger, íntimo consejero de "Morones of México", cosa que anunciamos en nuestro número anterior. Lo que publicamos enseguida es parte del acta de acusación contra Druzhelovsky, el espía polaco que fue ajusticiado hace poco en la URSS.

* * *

"...Al mismo tiempo, por orden e instrucciones de Paciurkovski (capitán del servicio de espionaje polaco), Druzhelovsky confeccionó otro documento, también en forma de instrucciones secretas del Comité Ejecutivo de la Internacional Comunista, concerniente al registro de miembros del partido de acuerdo con sus puestos y con la índole de su actividad, debiendo dividirse la lista de miembros por localidades. Se enumeraban los establecimientos a los cuales debía prestarse especial atención. Druzhelovsky firmó ambos documentos con el nombre de "Dorot". Paciurkovsky indicó a Druzhelovsky que ofreciera estos documentos al editor del "Dziennik Berlinski", diario polaco publicado en Berlín, y dicho editor envió a Druzhelovsky con la "A.V." (Agencia Oriental), donde éste vendió al Dr. Retinger ambos documentos por.... $100.00

A mediados de 1925, el mencionado Dr. Retinger, residente polaco en Berlín, sugirió a Druzhelovsky la confección de un documento falsificado, con objeto de hacer aparecer el accidente ferroviario ocurrido en el corredor de Dantzig como causado por los comunistas, dándole instrucciones en el sentido de que los puntos básicos de dicho documento debían ser los siguientes: Los grupos conservadores de derecha alemanes, representados por los nacionalistas exaltados, habían instruído a sus miembros para penetrar al Partido Comunista Alemán, para, so pretexto de actividades comunistas, provocar un accidente ferroviario en el corredor de Dantzig, con el propósito de ocasionar, por una parte, un conflicto con Polonia, que era contrario a los intereses del Gobierno alemán al cual los nacionalistas exaltados estaban tratando de crear toda clase de dificultades, y por otra parte con el propósito de suscitar persecuciones al Partido Comunista. Druzhelovsky redactó el borrador del documento y consultó a Benstead sobre su contenido.

Habiéndose enterado por éste último (Benstead), según parece, la policía de Berlín apresuró a Druzhelovsky. A mediados de junio de 1925, Druzhelovsky fue puesto en libertad mediante la intervención de Popov. En un lapso de 10 días Druzhelovsky manufacturó para Popov toda clase de informes falsificados, por los cuales recibió 550 marcos oro.

En junio 10 de 1925, Druzhelovsky fue aprehendido nuevamente por la policía, y estuvo preso hasta noviembre de 1925.

DEL INTERROGATORIO DE DRUZHELOVSKY

Después Druzhelovsky fue enviado a la Unión Soviética, juzgado y fusilado. Hé aquí una parte del interrogatorio a que fue sometido por la justicia soviética:

"ACUSADO: Yo dije al Dr. Retinger que era enviado por el "Dziennik Berlinski".

JUEZ: ¿Quién es el Dr. Retinger?

ACUSADO: es un residente polaco en Berlín.

JUEZ: ¿Cuáles eran sus relaciones con Paciurkovski?

ACUSADO: Las mejores.

JUEZ: No suponía que fueran enemigos: pregunto sobre sus relaciones oficiales.

ACUSADO: Retinger visitaba la Embajada.

JUEZ: ¿Quién de ellos era subordinado a quién en estas actividades?

ACUSADO: Retinger era el representante del Ministerio de Relaciones Exteriores, y el otro del Servicio de Inteligencia Militar.

JUEZ: ¿Esto quiere decir que Retinger trabajaba al servicio de la Inteligencia Diplomática y Paciurkovski al de la Inteligencia Militar?

ACUSADO: Sí.

JUEZ: ¿Qué posición ocupaba Retinger en Berlín?

ACUSADO: No sé.

JUEZ: ¿Qué puesto tenía Paciurkovski?

ACUSADO: Oficialmente, no sé, pero extraoficialmente era capitán de la 2a. División del Estado Mayor. Aquí lo llamaban capitán.

JUEZ: ¿Y quién era Retinger?

ACUSADO: Presumo que trabajaba como representante del Ministerio de Relaciones Exteriores.

JUEZ: ¿Quién envió a Retinger?

ACUSADO: Paciurkovski.

JUEZ: ¿Cuáles eran las relaciones del Dr. Retinger con el periódico "Dziennik Berlinski"?

ACUSADO: Paciurkovski no quiso enviarme a la Embajada polaca directamente a Retinger, y me dijo que podría averiguar su dirección en el "Dziennik Berlinski".

FISCAL: ¿Actuaba Retinger secretamente? Si mi memoria no me engaña, usted dijo en sus declaraciones que obraba con gran sigilo.

ACUSADO: Así lo presumo. Paciurkovski me envió al periódico "Dziennik Berlinski", en la inteligencia de que allí podría yo obtener la dirección de Retinger. Esto indicaba que Retinger actuaba secretamente.

FISCAL: ¿Se refiere usted a este punto particularmente?

ACUSADO: Sí, a esto únicamente.

FISCAL: y posteriormente, ¿hacía usted frecuentes visitas a Retinger?

ACUSADO: Estuve allí cuando llevaba mejor dicho, cuando recibí de él la orden sobre el documento relativo a la explosión de Dantzig.

FISCAL: ¿No lo visitó usted antes?

ACUSADO: Sí, lo hice.

(Continuará.)

EL CUENTO DE "EL MACHETE"

Budienny Ordena

Junto a un árbol se encontraba Budienny, de pantalón encarnado con franjas de plata. Acababan de matar al comandante de la II brigada. Para sucederle se había nombrado a Kolesnikof.

Una hora antes Kolesnikof mandaba un regimiento; hacía una semana que había mandado un escuadrón.

El nuevo jefe de la brigada recibió orden de presentarse a Budienny. El comandante lo esperaba junto a un árbol. Kolesnikof llegó con su comisario Grischin.

—La canalla nos pone en un aprieto —dijo el comandante del ejército con su fascinadora acerba— Venceremos o pereceremos. No hay otra solución, ¿Entendido?

—Entendido—contestó Kolesnikof con ojos saltones.

—Si inicias la retirada te mato —dijo el comandante del ejército; escarió y miró al comandante de la sección especial.

—¡A la orden! —dijo el comandante de la sección especial.

—Deja rodar la suerte —exclamó animosamente un cosaco que estaba a un lado.

Budienny se volvió impetuosamente y saludó al nuevo jefe de brigada. Este puso sus cinco dedos colorados, vigorosos, abiertos, en la visera, enrojeció y se alejó a lo largo de los linderos labrados. Sus jinetes le esperaban a unos cien pasos. Iba con la cabeza hundida, atormentado y lentamente, con sus piernas largas y tuertas. El sol poniente le bañaba en el insólito fuego rojo de la muerte próxima.

En la tierra destrozada, en medio de los campos excavados; manojos amarillos, vimos la espalda estrecha de Kolesnikof, sus brazos caídos y la cabeza abatida con su gorra gris.

Un ordenanza le llevó un caballo.

Saltó a la silla y, sin volverse, se dirigió hacia su brigada. Los escuadrones le esperaban en la gran carretera de Brody.

El viento nos trajo un hurra apagado y fragmentario.

Alcé el anteojo y vi al jefe de brigada cabalgando entre nubes de polvo azul.

—Kolesnikof manda la brigada—comunicó el atalaya, que estaba sentado en un árbol encima de nosotros.

—Bien— contestó Budienny.

En ese momento aulló el primer tiro polaco sobre nuestras cabezas.

—Marchan al trote— comunicó el atalaya.

—Bien— contestó Budienny; encendió un cigarro y cerró los ojos. Recorrió un hurra apenas perceptible.

El bombardeo aumentaba; se entendían las granadas; los proyectiles terminaban su trayectoria con sordos truenos.

—La brigada ataca al enemigo— comunicó con voz cantarina el atalaya. Los hurras enmudecieron. El bombardeo cesó. En el bosque reventó una granada extraviada. Y oímos el combate ingente y mudo.

—¡Bravo mozo!— dijo el comandante del ejército—. Tiene honor dentro. Creo que nos saca de un apuro.

Budienny pidió un caballo y marchó al teatro de la lucha. El Estado Mayor le siguió.

Una hora después del aniquilamiento de los polacos, aquella misma noche encontré a Kolesnikof. Iba al frente de su brigada —solo—, en un overo de rara belleza, y dormitaba. Tenía el brazo derecho vendado. Diez pasos detrás, un cosaco llevaba la bandera desplegada. La cabeza del escuadrón cantaba indolentemente canciones indecentes. La brigada, polvorienta e interminable, recorría el camino como carretas de campesinos que van al mercado. Dejaba de ella jadeaba la banda militar.

Aquella noche la actitud de Kolesnikof me hizo recordar la indiferencia semifatal de los jinetes tártaros, del tenaz Paulichenko y del encantador Savitski.

ESTUDIOS MARXISTAS



Falsa Organización en Acayúcan, Ver.

ACAYUCAN, Ver., diciembre 12—Los representantes del Sindicato de Campesinos "Hilario Salas" de Acayucan Veracruz, participan la disolución de esta Organización por haberla invadido una nota que los peleles manda por el señor Pedro [illegible] cuya nota en [illegible] dice así:

Los ciudadanos que al calce firman, se proponen formar la Agrupación que se denominara de "ARTESANOS Y SIMILARES UNIDOS" y les suplica con todo comedimiento a las personas agremiadas al mencionado concurran a las cuatro de la tarde del día de hoy para deliberar acerca de la situación en que han quedado y formar la mesa directiva de dicha Agrupación en el salón que ocupa la SOCIEDAD JUDICIAL DE CAMPESINOS HILARIO SALAS" Acayucan Ver. Diciembre 4 de 1927. La Comisión Francisco Aguirre, Próspero, Reyes Vargas Villarreal A Vargas P F [illegible] Pablo Galván Julián Domínguez Mario Domínguez Q Salvarado Juan Pérez R Quintero N González P Vargas M Fernández Roberto Rodríguez C Rivera L Fonrrouge Aurelio Pérez Y Mayo R Mayo A Maldonado [illegible] L Jiménez F Patraca M Fernández A Reyes T Prieto A Jiménez A P González C Reyes Pablo Pastrana P Cárdenas J Mayo Y Ortiz Francisco Mayo J. Barza (Rúbricas)

Para conocimiento de los compañeros campesinos hacemos constar que la mayor parte de los firmantes son un pelele perteneciente al Partido Político Liberal Independiente que respaldaba la candidatura del difunto Arnulfo R Gómez y que los trata de borrar su mancha constituyendo falsamente una agrupación social para defensa de sus [illegible] maquinaciones políticas, que irremediablemente traerán graves consecuencias para todos los trabajadores Téngase en cuenta que uno de los directores de esta amalgama de parásitos es el señor Francisco Aguirre, expulsado de nuestro Sindicato por ebrio, borracho y mal rato al que por favoritismo le encomendaron Patraca F Herrera E Camaño F Rodríguez una escuela que audazmente titula de Campesinos "Hilario Salas" ; Salas, nuestro inmortal hermano que como el esperpéntico Hilario Gutiérrez, sólo conoció los esplines y los dolores de la revolución en contra del tirano Díaz!

Entre los firmantes de dicha nota se encuentran varios expulsados de nuestro Sindicato campesino, por hacer labor soliosa en contra del Gobierno actual y de las instituciones obreras y campesinas Los otros son terratenientes, fotógrafos y comisionados para cobrar en nombre de los terratenientes la renta de las tierras que cultivan los campesinos

TIERRA, JUSTICIA Y LIBERTAD.

El Secretario General, Benigno Mendoza; El Srio. del Interior, Donato Reyes; El Srio. del Exterior, M. Bibiano; Delegado Especial, H. Landeros.

Correspondencia del Taller y del Campo

Resoluciones del IV. Congreso de la Liga de Comunidades Agrarias del Estado de Veracruz

1o Se denuncie el reparto desarrollado por algunos miembros de Comités Particulares o Comisarios Ejidales para la organización de sus respectivos ejidos

2o Que se gestione por conducto de la Dirección General de Agricultura y Colonización la expedición de un reglamento de administración que sirva de norma tanto a los Comités Particulares Administrativos y Comisarios Ejidales, como al personal dependiente del Departamento de Organización y Crédito Ejidal de la citada dirección

3o La rebaja del 1% al 5 por ciento que se ha solicitado implica necesariamente la suspensión total del cobro de impuestos cooperativos y por esta razón no pueden organizarse con éxito las Cooperativas de Producción o consumo que surjan de éste y por tal razón no deben trabajarse

Se hace notar que el fondo de impulsión cooperativa o sea el 1o por ciento es en propio beneficio de los cooperadores

En las Cooperativas de explotación el 10 por ciento de impulsión sirve de garantía prendaria mientras la cooperativa no puede independizarse del Banco Nacional de Crédito Agrícola o una sucursal de esta institución

4o Que se gestione ante el Gobierno del Estado sean condonadas las cooperaciones de los Ejidos que se doten o restituyan provisionalmente y que se declare el no pago que contraerán los usufructuarios del Ejido al recibir su posesión definitiva, tienen el deber ineludible de estar al corriente con sus contribuciones para poder lograr el equilibrio económico del Estado.

5o No es indispensable que el Banco Nacional de Crédito Agrícola, reforme sus estatutos o los de las Cooperativas locales de crédito Esta institución si está al alcance de las masas campesinas y llena el objeto para que fue creada

Es indispensable la creación de sociedades de Crédito para preparar la emancipación del campesino mientras la propia cooperativa obtenga el fondo, suficiente para hacer frente a sus operaciones.

El fondo de impulsión cooperativa forma parte de la garantía prendaria de la institución y el producto de la parcela en el ejido es la garantía prendaria individual del préstamo que solicite el cooperador.

6o Si el Banco Nacional de Crédito Agrícola no tramita sus solicitudes con la rapidez que sea necesario o se continúa dificultando la obtención de crédito para las sociedades locales, las Comunidades Agrarias del Estado de Veracruz, formarán su propio banco con el 10 por ciento del monto de impulsión.

7o El movimiento cooperativo ejidal, debe ser integral; es decir comprendiendo las tres grandes ramas: Crédito, Producción y Consumo.

Las cooperativas de producción y de Crédito se establecerán en cada uno de los ejidos como primer paso para afirmar sólidamente la organización de los núcleos.

Asegurado el funcionamiento normal de estas instituciones se procurará establecer en el centro principal del núcleo los almacenes cooperativos de consumo y de venta, instalándose además la maquinaria indispensable para la industrialización de los productos, conservación y empaque de los mismos.

8o A fin de tener las facilidades indispensables para el movimiento de las cosechas, se abrirán las carreteras para automóviles y se mejorarán los caminos vecinales indispensables para unir los centros productores con el núcleo principal o del mercado de consumo

Los trabajos de apertura de las carreteras lo mismo que las demás obras indispensables, deberán ser ejecutadas por los ejidatarios prestando su contingente de acuerdo con el proyecto que se formule.

Terminada la carretera se constituirá la cooperativa de Transportes cuyo radio de acción debe quedar determinado por los lugares ligados por el camino o por la red inmediata que establezca con el camino principal, debiendo ser de preferencia el más inmediato al ferrocarril.

9o Que se gestione con las oficinas correspondientes que el impuesto del café se dedique especialmente a la apertura, mejoramiento y conservación de las carreteras y sean efectivos los beneficios del impuesto para que fue creado.

10o Gestionar que los fondos del impuesto del café sean facilitados a las nuevas cooperativas de Transporte o a las juntas de mejoras materiales constituidas por vecinos idóneos, que garanticen y cauciones el manejo de estos fondos y se dediquen para el fomento de los caminos carreteros o vecinales. Que conserven la independencia económica, procurando que en ningún caso y por ningún motivo intervengan políticos profesionales o autoridades locales

11o Se resuelve que las mejoras materiales que directamente favorezcan a determinadas colectividades, deberán ser costeadas por los vecinos beneficiarios. Los edificios, mobiliario y herramientas para las escuelas cooperativas, deberán ser costeados por los interesados, dejando al Gobierno, tanto Federal como de los Estados la única tarea de pagar los sueldos que devengue el personal docente

12o Se constituirá además con el esfuerzo de los propios ejidatarios la "Casa del Maestro" dándole toda clase de facilidades para que pueda adquirir hasta cierto límite, un pequeño patrimonio que le sirva para su afianzamiento o arraigo dentro del seno de las comunidades

13o Se procurará por todos los medios lícitos que logren tener alcance, aliviar de la pesada carga a las mujeres campesinas, principalmente en la preparación de la alimentación, constituyendo en cada ejido la cooperativa de molinos de nixtamal, afiliada a la cooperativa de consumo.

14o Se procurará que la educación de la mujer campesina sea suficiente para que pueda colocarla en condiciones de la lucha por la existencia y sea con ella una de las principales colaboradoras en las industrias ejidales.

Por la Comisión: Ing. José A. Villanueva (Rúbrica). J. Belaunzarán (Rúbrica) Antonio M. Carlón (Rúbrica.)

La Mesa del Congreso. El Presidente, Ursulo Galván; 1er. Secretario Marcial Betanzos; 2o. Secretario, Gonzalo N. Cruz.—Jalapa, Enríquez, diciembre 12 de 1927.



Gran Festival de Año Nuevo

El día 31 del corriente tendrá lugar un gran festival en nuestro local de las calles de Mesones. Todos los camaradas, simpatizantes y amigos, despedirán juntos el último día del año y esperarán el primero de 1928.

Habrá exhibición de películas revolucionarias; canciones populares obreras y campesinas, representación teatral; baile, tortas, refrescos y dulces.....

¡Toda una noche de alegría y fraternidad!

Prepárese y traiga a sus amigos

¡¡No lo olvide!! El día 31, en Mesones 54.

Nuevo Local de la Liga N. Campesina

LIGA NACIONAL CAMPESINA CIRCULAR

Estimados compañeros:

Participamos a ustedes que con fecha 20 de los corrientes, esta Liga trasladará sus oficinas a la 2a. calle de Colón número 36 altos, mismo edificio que ocupa la Confederación Nacional Cooperativa, donde como siempre nos ponemos a sus apreciables órdenes para despachar los asuntos de la organización nacional campesina.

Suplicamos a ustedes tomar debida nota de nuestro nuevo domicilio social, y con nuestro fraternal saludo nos repetimos sus afectísimos por la causa de los campesinos organizados.

¡TIERRA Y LIBERTAD!

México, D. F., a 6 de Diciembre de 1927. P. EL COMITE NACIONAL EJECUTIVO, El Oficial Mayor Encargado de la Secretaría, ISAAC FERNANDEZ.

Las Actividades del Partido

Compañero de la ciudad de México, recuerde que:

EL COMITE CENTRAL DEL PARTIDO COMUNISTA celebra sesiones regulares el MIERCOLES a las 9 p. m.

La LOCAL DE MEXICO, el LUNES a las 7 p. m.

Las clases de "HISTORIA DEL PROLETARIADO" Y DE "MATERIALISMO HISTORICO" tienen lugar los MIERCOLES, de 7 a 9 p. m.

Las clases de "FUNDAMENTOS DEL COMUNISMO" se verificarán los JUEVES de 8 a 9 p. m.

La Reunión Cultural de los SABADOS comienza a las 7 p. m.

La reunión del Comité de Agit.Prop y de la Directiva de la Escuela Obrera se lleva a cabo los LUNES, a las 6 p. m.

Pedimos a todas las Locales y organismos del Partido que nos indiquen el día y hora de sus sesiones, para su publicación en EL MACHETE.

"Anuario de la URSS"

Ha salido a luz un magnífico folleto estadístico que contiene todo lo relativo a la situación actual de la Unión de Repúblicas Socialistas Soviéticas. Es la primera vez que aparece en castellano una obra tan completa y moderna (contiene los datos de las últimas estadísticas) sobre la transformación social habida en la antigua Rusia.

Figuran en el libro la Constitución de la República Socialista Federativa de Rusia y la de la Unión de Repúblicas formada después, explicaciones y datos sobre la forma política, el sistema económico y las divisiones administrativas de la URSS, todo lo cual hace indispensable este folleto para todos los que se interesan por las cuestiones políticas y económicas.

EL MACHETE cuenta con algunos ejemplares para vender a $ 1.00 libres de porte.

Vale 5 Cts.



EL MOBILIARIO DE LAS OFICINAS DE LA ORGANIZACION PANADERA EN JALAPA, CUANDO EL LANZAMIENTO QUE RESEÑAMOS OPORTUNAMENTE

Contra los Negreros de la Cía. de Luz y Fuerza de Mérida, Yucatán

MERIDA, Yuc., diciembre 15.—En magna asamblea verificada por el Partido Socialista del Sureste, con asistencia de todas las directivas de las agrupaciones obreras de la ciudad, se trató el caso del compañero Isidro Alonso, arbitrariamente tratado por la tiránica Compañía de Luz y Fuerza. Los trabajadores protestaron unánimemente a favor del camarada Alonso, y el compañero Bartolomé García, Presidente del Partido, declaró que estaba de acuerdo con los demás representantes de las Ligas gremiales, acordándose hacer una manifestación de protesta y dirigirse al Presidente de la República solicitando que se les aplique el artículo 33 constitucional a los explotadores H. G. Cameron y Urbano Sánchez, por no cumplir nuestras leyes sobre el trabajo.

Estos individuos (el primero de nacionalidad inglesa) hicieron una infame maquinación para destituir de su empleo al compañero Isidro Alonso, acumulándole falsos cargos. Esto lo hicieron en combinación con los directivos de la Liga de Mecánicos Electricistas, que han traicionado a su clase.

Los trabajadores de esta ciudad esperan que el compañero Bartolomé García, Presidente de nuestra Central, haga cumplir los acuerdos tomados por la referida asamblea general, haciendo con ello justicia a los trabajadores que ya se cansan de ser vejados y explotados por los capitalistas negreros.

UN OBRERO DE LA LIGA DE TRANVIARIOS.

Lo que Significa el.....

(Viene de la Segunda Plana)

bandera americana que cobija a los asesinos de nuestros pueblos. Las dos banderas estaban enlazadas con el emblema rojo-negro de la CROM. ¡Qué inmenurable arreglo!

Vimos también carteles con el nuevo programa de los líderes de la CROM, entre ellos uno que explicaba galantemente EN INGLES "Que los trabajadores mexicanos no son bolcheviquis"

¡Pobres "vaqueros"!

¿Lograron su intento con la manifestación? La masa de trabajadores que tuvo que sacrificar su descanso dominical para provecho de sus dirigentes, ¿logró devolverles la calma y desvanecer su tremendo miedo al futuro próximo?

Estamos seguros de que no. Los esclavos que desfilan bajo las horcas caudinas rinden tributo a los nuevos patricios romanos, pero siguen siendo los más implacables enemigos de los dominadores y de los traidores. ¡Cualquiera diría que no conocen la historia los que obligaron a los obreros a ponerse de rodillas ante su peor enemigo!...

Lindbergh, el joven instrumento del capitalismo americano [illegible] nada en el balcón Nacional [illegible] otros millares de trabajadores [illegible] lamente al Embajador Morrow, [illegible] to más honrado del mundo [illegible] otro cartel), al empleado de la [illegible] gan, junto a Morrow, el hombre [illegible] fasto para el movimiento obrero mexicano

XXX

"UN HOMBRE Y UNA MAQUINA CONQUISTAN A MEXICO MEJOR QUE UN EJERCITO Y UNA ESCUADRA

Así decía otro cartel [illegible] a decir: Es inútil amotinarse, [illegible] vasiones armadas, cuando [illegible] tamos de acuerdo en rendirnos y someternos **al mandato** de Wall Street.

Sin embargo, el cartel y [illegible] nifestación representaban [illegible] los burócratas chambistas [illegible] gún modo la opinión de los obreros y campesinos de México, dispuestos siempre a combatir contra el imperialismo yanqui y a favor de su [illegible] pendencia.

El Conflicto en las Líneas.....

(Viene de la primera plana.)

ca empresa que puede hacer servicio de cabotaje en los puertos mexicanos) tiene a dichas Líneas en verdadera bancarrota, y para enderezar su mermado presupuesto, considera que el camino más fácil es dejar de pagar a las tripulaciones "reajustar" a los marinos y provocar conflictos, excusándose así de pagar las indemnizaciones correspondientes

SOLIDARIDAD A LOS MARINOS

Todas las organizaciones deben solidarizarse con las organizaciones hoy en lucha. Ellas defienden sus salarios, sus condiciones de trabajo, intereses comunes a toda la clase obrera. Nuestro deber es solidarizarnos con los marinos en esta lucha

Todas las organizaciones [illegible] ras como campesinas, deben [illegible] testas al C. Presidente de la República y al Secretario de Industria, Comercio y Trabajo, por las maniobras de la patronal para destruir las organizaciones marítimas, pidiendo al mismo tiempo que se haga justicia a los trabajadores para [illegible] dos sus salarios, reinstalando a los marinos despedidos y haciendo una amplia investigación sobre los fabulosos gastos de la gerencia para sostener su onerosa y dispendiosa aparato burocrático.

Federación Minera de Jalisco RESOLUCIONES

(Continuación.)

9.—Que la culpabilidad por la falta de estatutos, protocolizaciones y registros de los diversos Sindicatos Confederados, recae directamente sobre los antiguos dirigentes de la cuestión obrera en Jalisco y cuyos componentes pertenecen tanto al bloque izquierdista como a los llamados derechistas y en lo que respecta de un año a esta parte la culpabilidad por ese hecho recaé sobre los Secretarios de Trabajo, Industria y Estadística del Comité nombrado en la Convención de enero, que son los izquierdistas Rubén Díaz Flores, Angel V. Ledezma y Esteban Villanueva, respectivamente. Rubén Díaz Flores, Secretario de Trabajo, concurrió cinco veces únicamente a las sesiones del Consejo Confederal en once meses de trabajo. La falta de organización a base de federación, es culpa de los mismos, más que de cualquier otro secretario.

10.—Que la culpabilidad por el no cumplimiento de la Ley del Trabajo en muchos de sus capítulos, tales como falta de contrato colectivo, recae igualmente sobre los antiguos dirigentes de la cuestión obrera de Jalisco, cuyos componentes pertenecen tanto al bloque izquierdista como a los denominados derechistas, pues tuvieron tiempo de darse cuenta de estos hechos en los ocho, seis o cuatro años que tienen de dirigir los destinos de las organizaciones. Esta responsabilidad "criminal" corresponde también de una manera muy particular a los Jefes y Secretarios que ha tenido el Departamento de Trabajo de cuatro años a la fecha y entre los cuales hay que mencionar a Ruperto García (derechista), Rangel Guerrero y Estéban Villanueva (izquierdistas), quienes han estado largos años al frente de él. En lo que respecta a los sindicatos mineros, en cuya formación y trabajo han intervenido los compañeros D. A. Siqueiros y Manuel Uribe García, no solamente están protocolizados y registrados hace largo tiempo sino que tienen estatutos, declaraciones de principios, programa sindical y más de quince tesis especiales sobre los problemas inherentes al gremio que representan.

11.—Que la culpabilidad "criminal" de que dentro de la Confederación no se ha ya hecho el menor trabajo sindical y de la sea en realidad un club político en donde las intrigas electorales y los chismes de los partidos ocupan el lugar que debían tener el estudio y resolución de graves problemas económicos, pesa sobre los antiguos dirigentes de la cuestión obrera en Jalisco y cuyos componentes pertenecen tanto al bloque izquierdista como a los denominados derechistas. Efectivamente, esta investigación sirvió para mostrarnos al desnudo la terrible situación en que se debaten los obreros organizados de Jalisco, pues muchos de ellos desconocen por completo hasta la razón misma de su existencia y organización, no habiendo jamás luchado por aumento de salarios ni por el cumplimiento de las más insignificantes ventajas que concede la Ley. Existen sindicatos con mas de ocho años de vida que hasta la fecha no han tenido la menor victoria sobre sus patrones. En cuanto a los sindicatos impulsados por los compañeros D. A. Siqueiros y Manuel Uribe García, pudimos comprobar que éstos han obtenido ventajas de consideración, como lo demuestra el triunfo de la huelga de Cinco Minas que trajo consigo un aumento considerable en los salarios y algunas ventajas más; el contrato colectivo firmado por esa misma organización y que es el mejor contrato que existe en el Estado y seguramente uno de los mejores en toda la República; los convenios de 19 de enero y 25 de abril firmados por los sindicatos rojos con la Amparo Mining Company y Anexas y que traen consigo algunas ventajas materiales de importancia; el triunfo de la huelga de Río Grande que motivó un aumento en los salarios de los Compañeros trabajadores de pié y trama. Los divisionistas profesionales, al estilo de Villanueva y Terán, tienen gran responsabilidad en los hechos arriba mencionados

(Continuará)

A los Compañeros Agentes

Ha terminado ya el último plazo que damos a los agentes morosos para contestar a nuestra circular o insertar sus nombres en la Lista Negra.

Desde este número hemos procedido a suspender los envíos a los compañeros que no han arreglado cuentas con la Administración. Solamente les mandamos un ejemplar para que tengan conocimiento de este aviso final. Todavía quisiéramos no tener necesidad de publicar la Lista Negra ni exhibir a los agentes morosos como individuos que han defraudado al periódico de la clase trabajadora. Por esto les rogamos escribirnos liquidando sus adeudos o explicando con razones satisfactorias la causa de su morosidad, antes del próximo número, que comenzaremos a publicar la vergonzosa Lista Negra.

¡Aún es tiempo de cumplir o justificarse, compañeros en deuda!

LA ADMINISTRACION.

Suscríbase a EL MACHETE

LENIN



COMPRE SU MEDALLON DE LENIN

9 Cms. de Diámetro $1.00

40 Cms. de Diámetro 5.00

—FRANCOS DE PORTE—

PEDIDOS AL APARTADO 2021 O A MESONES No. 54—Administración de "EL MACHETE".

"EL MACHETE"

Organo del Partido Comunista de México Registrado como artículo de 2a. clase el 13 de Marzo de 1924.

Director y Administrador:

RAFAEL CARRILLO.

SUSCRIPCIONES:

Por serie de 12 números. . . . . $ 0.60

Por serie de 24 números. 1.20

Por serie de 48 números. 2.00

A paquetes por más de diez ejemplares a 2 centavos, teniendo derecho a devolución de los que no se vendan.

Pedidos al Apartado Postal 2021.

MEXICO, D. F.

CENTRO DE ESTUDIOS MARXISTAS