Periodico Obrero y Campesino. PERIODICO SEMANARIO Vale 5 Centavos en la Capital y en los Estados.

PROLETARIOS DE TODOS LOS PAISES UNIOS

EL MACHETE

PERIODICO OBRERO Y CAMPESINO

· Organo Central del Partido Comunista. Sección Mexicana de la Internacional Comunista

Número 42. || Responsable R. Carrillo. || MEXICO. D. F. 3 DE SEPTIEMBRE DE 1925. || Registrado como artículo de segunda clase el 15 de Marzo de 1924 || Apartado Postal 2703. Despacho 5 de Febrero 47 altos 19

¡ABAJO EL DESARME!

Asesinatos de Campesinos

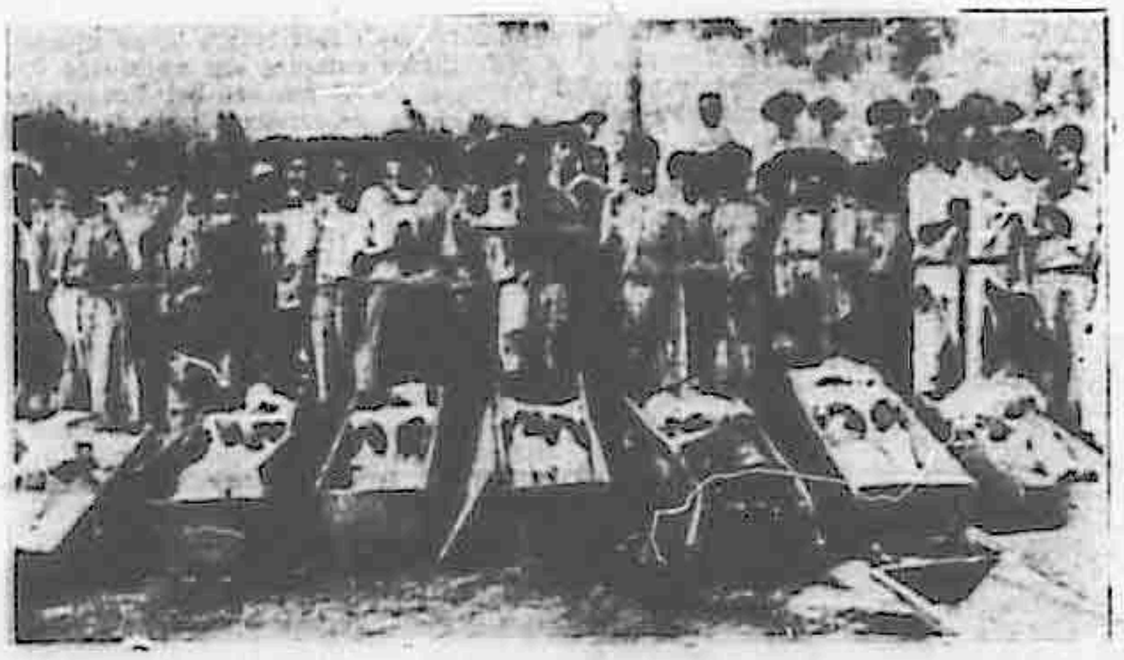

¡Más sangre campesina ha fecundado la tierra veracruzana; más carne de nuestros hermanos ha sido taladrada por las balas de los sicarios uniformados y de los malditos terratenientes asesinos! Y después de todos esos asesinatos alevosos, viene una orden presidencial para concentrar las fuerzas federales en Perote, a fin de arrojar toda la responsabilidad sobre de los campesinos, de los asesinatos y asaltos que se perpetrarán.

Tal maniobra, no marca más que un jalón más en el camino de traición a la clase obrera y campesina por Calles. El periódico ultrareaccionario, le llama con embeleso "reaccionario" y le tuerce los ojos y le hace guiños. Bien está.

¡Trabajadores! ¡Campesinos! Recordad siempre estos nombres: FRANCISCO MENDOZA, MATEO ISLAS, FELICIANO SANCHEZ, LADISLAO CASTRO, CASTULO SANCHEZ, PABLO IGLESIAS Y HUMBERTO PEREZ!

¡MALTRATA! ¡EL GUAYABAL! PURGA! OBREROS Y CAMPESINOS, UNID ESOS NOMBRES A LOS DE RIO BLANCO, MEXICAN GULF, LA HUASTECA!

Protestad con todas vuestras fuerzas por el intento al desarme hecho por el Gobierno "laborioso". Cerrad las filas en ayuda del hermano campesino.

¡Camarada campesino! No entregues las armas. ¡Es tu tierra, es tu vida, es tu sacrificio! ¡Es la sangre y la carne de medio millón de hombres que fecundan la tierra que te pretenece!

SAMORAL, Ver., agosto 20.

El dia 14 del corriente, siete compañeros agraristas del vecino rancho El Guayabal, fueron asesinados a mansalva por los terratenientes. Como a las 7 de la mañana se encontraban preparando para el cultivo unos terrenos que hace poco les fueron dotados como ejido, cuando cayeron sobre ellos, a caballo y armados con pistolas 45 reglamentarias, cinco individuos que desde luego rompieron el fuego, profiriendo insultos. De los compañeros únicamente se encontraba armado el Presidente del Comite agrario, Francisco Mendoza, pero como la carabina que tenia se encasquillaba, apenas habia disparado dos tiros contra los asaltantes, cuando cayó herido de muerte. El grupo de hacendados siguió disparando sobre los demás agraristas, hasta irlos exterminando uno a uno, emprendiendo enseguida la fuga.

Cuando algunos compañeros de El Guayabal vinieron a dar aviso a los Voluntarios de esta Congregación, y éstos salieron violentamente a prestar auxilio a los asaltantados, ya los asesinos habían logrado refugiarse en el Crucero, lugar perteneciente a un Municipio vecino. Segun la declaración de un individuo aprehendido, que presenció el cobarde asalto, los matadores fueron Antonio, Maximiliano, Gaudencio y Santiago Lagunes, en compañia de Eufrosino Morales, todos ellos hacendados que tomaron parte en la ultima revuelta y que se amnistiaron, conservando las armas y teniendo permiso para portarlas. Los terratenientes Lagunes son los mismos que tomaron parte en los sangrientos sucesos de Puente Nacional, en 1922; los que asesinaron a varios campesinos en el rancho de La Ternera; asaltaron posteriormente la congregación de Chichicaxtle (en la via del F. C. Interoceánico), matando al Presidente del Comité agrario y a otro compañero; y los que, por último, se distinguieron en el movimiento delahuertista por su crueldad y por su eficacia como voladores de trenes. Todos los Lagunes tienen como refugio El Crucero, lugar donde habitan en fuertes casas colocadas estratégicamente, y donde conservan gran cantidad de armas que escondieron antes de rendirse.

Tan pronto como el Jefe del sector donde ocurrieron los hechos tuvo conocimiento de ellos, se apresuró a mandar a El Crucero un destacamento de caballeria, dizque para aprehender a los culpables; pero lo cierto del caso es que pasan los dias, y los soldados no aprehenden a nadie. Los campesinos asesinados en El Guayabal son, ademas del ya citado Presidente del Comité agrario, los compañeros Mateo Islas, Feliciano Sánchez, Ladislao Castro, Castulo Sánchez, Pablo Islas y Humberto Perez. Todos dejan hijos y otra familia.

Al entierro de estas victimas de la lucha de clases, que tuvo lugar el sábado 15 en el pueblo de Paso de Ovejas, concurrieron más de seiscientos agraristas de todos los Comités circunvecinos —Al dia siguiente, por ordenes del Procurador General de Justicia del Estado, fueron exhumados los cadáveres para practicarles la autopsia y "verificar las diligencias de ley."

De este monstruoso crimen no se ha hecho bocina la gran prensa nacional. ¡Los muertos fueron agraristas "bolcheviquis", culpables del crimen de cultivar en comun las tierras que provisionalmente les habia dotado la Comisión Nacional Agraria y los compañeros de estos desarrapados no tienen con que pagar las campañas de escándalo, sobre todo cuando las de silencio se pagan tan bien!... Seguramente que una Sra. Evans vale más que siete agraristas!

Los campesinos de esta región están pendientes de la actitud de los Gobiernos federal y del Estado, ante el crimen de El Guayabal.—¿Se dejará pasar este caso, como tantos otros que ocurren diariamente en la República, envuelto en la más hipócrita complicidad de las autoridades?

Mas tarde, el dia 28 con la protección que les dió el Coronel Juvencio Bravo, Jefe del destacamento federal en Villa Cardel (antes San Francisco de las Peñas), los hacendados Lagunes y su cómplice Morales, en compañia de toda su familia, abandonaron El Crucero, para ponerse a salvo de la justicia de los campesinos. Dos dias despues, siempre con la protección de los federales, sacaron todo su ganado con diversos rumbos.

En prueba de agradecimiento, los asesinos Lagunes le obsequiaron al Coronel Bravo diecinueve vacas, que marcadas con los conocidos fierros de los mencionados terratenientes, las pudimos ver en Villa Cardel remolcadas por soldados, rumbo a los corrales del cuartel.

EL CORRESPONSAL.

LOS ASESINATOS DE PURGA, VER.

El sábado 27 del mes de agosto, fueron hechos prisioneros en la cercana congregacion de Purga, los campesinos, José María Patraca, Alberto Patraca, Sóstenes Anaya, y Guadalupe Ochoa, las aprehensiones fueron hechas por gente del Crol. Dorantes, pertenecientes al 2o. Regimiento de Caballeria. Fueron sacados los compañeros calientitos de sus camas, donde dormian muy ajenos a lo que les iba a suceder. Con el pretexto de que iban a desempeñar una comisión, pues José María Patraca era ministro de la Policia rural de la antes dicha, congregación, fueron traidos a Purga. El oficial que mandaba la escolta, les manifestó que quedaban detenidos por orden del jefe del sector; más tarde, por versiones se supo que estos compañeros estaban acusados por robos de ganado y un asalto que hacia pocos días se habia llevado a cabo en la ranchería de Tenenexpam. Se desprende que de todo esto, no es más que una obra de la misma burguesia enemiga de las dotaciones ejidales y del mismo gobierno pues se sabe bien que el jefe aludido no tomó informaciones más que de los individuos que militaron en la pasada revuelta y de los que hay infinidad que viven robando pero que tienen la gracia de que son los mimados del Croni. Dorantes. Estas denuncias apasionadas, fueron suficientes para que los aludidos presos, se les tuviera en Soledad de Doblado, completamente incomunicados durante cuatro días, hasta que fueron sacados para aplicárseles la "LEY FUGA" en un parejo llamado "el Gallinero" que está situado entre Purga y Mata Loma, pasando aun sobre la misma ley burguesa.

En todos los Comités de los contornos reina consternación pues nadie se considera seguro de su vida, máxime que el que se decia jefe de los agraristas y que antes se le tuvo alguna confienza, se ha declarado contrario a los que antes guiara, un un individuo llamado Adolfo Vela que pretende ser electo Presidente Municipal de Soledad. Versiones muy insistentes corren de que el tal Vela, denunció a los camaradas fusilados por la gente del Croni. Dorantes.

Morones en New York

El Ministro de Industria Comercio y Rompimiento de Huelgas, arrivó a Nueva York, se alojó en el Hotel de los Millonarios el Waldorf Astoria y alli, entretuvo la inquietud de los reporteros con mil chistes ingeniosos que ponen de manifiesto su cinismo y su desverguenza verdaderamente "laboriosa".

Entre otras cosas, declaró que el Gobierno mexicano no llega a laborista, que simplemente es nacionalista. Está en lo cierto, relativamente. Es verdad que a los "laboriosos" se ha tratado de eliminar del Gobireno, pero que aun medran en él, pero en cuanto a nacionalismo, ¡vaya si es nacionalista! ¿Entonces la próxima reanudación del pago de la Deuda Exterior, las Comisiones Mixtas de reclamaciones, los fusilamientos de obreros y de campesinos, el estrangulamiento de la huelga de la Huasteca, de la Mexican Gulf; la devolución ferrocarrilera, etc., no dicen bien alto, que el Gobierno mexicano se pasa de nacionalista y que para eso, entrega al pais al imperialismo americano?.. .

Pero lo más ingenioso es lo que contesta cuando le preguntaron si era bolcheviqui ¡va de retro Satanás: Bolchevique el, es tanto como ser al arcangel Santiago

(Pasa a la Cuarta Plana.)

CENTRO DE ESTUDIOS MARXISTAS

SECCION AGRARIA Y DE LOS ESTADOS

Llamamiento a las Organizaciones Obreras en general

CIRCULAR

¡Trabajadores de todos los colores y organizaciones, ha llegado el momento de demostrar con hechos que no existe división entre las masas obreras y campesinas de la Nación! Los campesinos de toda la República necesitan de vuestro apoyo, de vuestra solidaridad, para salvar una situación para ellos comprometida.

Precisamente en los momentos en que el país se retuerce en las postrimerías del último motín político, avizorando los albores del otro que será encabezado seguramente por los Delahuertistas rendidos, por los católicos y militares descontentos en contubernio con los políticos representantes de toda esa maffia. Ante esta situación, se expide una medida de desarme que, bajo el pretexto de desarmar solamente a los grupos de Campesinos que hagan mal uso de las armas, no constituye sino sencillamente la añagaza con que pretende justificar verdaderos atropellos como los cometidos en determinados desarmes; por otra parte, la Confederación de Sindicatos Obreros y Campesinos del Estado de Durango tiene razón sobrada cuando dice en Circular de reciente fecha a esta Liga: "Los Campesinos agraristas se han dado cuenta de que aparte de las garantías que se granjearon al coadyuvar con el anterior Gobierno al establecimiento de la paz, también la Constitución General les favorece en el sentido de que PUEDEN POSEER ARMAS DE CUALQUIERA CLASE PARA SU SEGURIDAD Y LEGITIMA DEFENSA, inteligencia perfecta de este precepto la dió el C. Presidente Obregón, cuando con toda energía contestó al Sindicato Nacional de Agricultores sobre la misma cuestión del desarme de los agraristas."

Razón que les sobra a los compañeros de Durango, ya que podemos estar seguros de que cualquiera intriga o denuncia por parte de los terratenientes o de los delahuertistas "agazapados"—quienes tal parece haber sido el Gobierno el rendido a ellos y no a la inversa— decimos; sería bastante cualesquiera queja de estos señores para encontrar la justificación del desarme, en tanto que ellos continúan armados hasta los dientes.

Nada importa que el General de División, Juan Andrew Almazán haga declaraciones como éstas: "Con satisfacción reconozco que la mayor parte de los grupos armados han prestado valiosos servicios en la pacificación de este Estado y que en la actualidad se conducen irreprochablemente; pero desgraciadamente no pueden faltar malos elementos y a éstos me he referido cuando he manifestado que hablaría con el señor Gobernador del Estado, etc., "y más adelante dice: "Por lo demás, tan sé apreciar los servicios de los Cuerpos Regionales, que yo mismo he armado muchos y numerosos grupos, los que siguen una conducta ejemplar y conservan inalterables el orden y el respeto a la propiedad en importantes regiones." Las anteriores declaraciones fueron hechas y publicadas bajo la firma del C. General de División Juan Andrew Almazán en el periódico "El Dictamen," correspondiente al domingo 24 de mayo último.

Que a los que sí conspiran y han combatido al Gobierno con las armas en la mano se les ha tenido más consideraciones está demostrado: aquí en nuestro Estado hemos visto que al rendirse no han entregado todas las armas, y al desarmársenos a nosotros quedaríamos frente a ellos indefensos e inermes frente al enemigo.

Esta actitud del Gobierno constituye para nosotros un nuevo desengaño, pero no podemos tolerarlo callándolo, y por eso acudimos a vosotros demandando vuestra solidaridad.

Debéis impedirlo formulando vuestra enérgica protesta ante el C. Presidente de la República y llegando hasta la declaración de una Huelga General en todo el país hasta que tal disposición sea derogada y se ratifique la confianza que se nos tenía hasta que el Gobierno pudo restablecer su normalidad. Cada Sindicato Obrero debe nombrar una Comisión Especial para estudiar y coordinar la forma de utilizar todas las fuerzas obreras a lo que os pedimos.

Tenemos también la seguridad de que esta medida pretenderá tomarse como un acto de rebeldía, pero lo preferimos antes que arrojar al sacrificio estéril a los miles y miles de campesinos, compañeros nuestros, que solamente con las armas podrán defender las míseras concesiones arrancadas a costa de cruentos y largos años de lucha y sangre vertida. ¡Cuántas mentes criminales pensarán en estos momentos, aprovechando la oportunidad, aunar descontentos! Pero se equivocan, si supiéramos que algo podríamos ganar con secundar tal o cual movimiento tal vez caeríamos en el lazo; pero no es así, y ya sabemos a qué atenernos. ¡Para sacrificios inútiles basta ya!

Vosotros, compañeros obreros de las ciudades estáis obligados a ayudarnos, aún cuando haya líderes traidores que a ello se opongan. No obstante, si también vosotros, desoyendo nuestra súplica y la voz de vuestro deber de clase os encogéis de hombros; tened la seguridad de que nosotros cumpliremos con nuestro papel, y con nuestras propias fuerzas haremos lo que podamos, pero no olvidéis que hemos pedido vuestro auxilio y alguna vez habréis de recoger el fruto de vuestro desprecio al llamado fraternal de vuestros hermanos de clase, los vejados campesinos.

Esta Liga de Comunidades Agrarias, en cumplimiento de su deber, haciéndose eco del clamor general de los campesinos de la República e interpretando su sentir de campesinos burlados; espera de vosotros lo que vuestra conciencia de clase os pueda dictar en favor de los hombres que dan sudor y sangre a la madre tierra para fertilizarla en la paz y en la guerra.

¡Tierra y Libertad!

Jalapa, Ver., junio 1o. de 1925.

El Presidente, **U. Galván.**

Por A. del Srio., **Antonio Echegaray.**

Ofensiva contra los Comunistas en la fábrica de Cocolapam

El viernes 24 del que cursa fueron detenidos los trabajadores de la fábrica de Cocolapam por el Ejecutivo de ese mismo Sindicato para discutir dos puntos importantes: el asunto Baños, y el "asunto Rojos"; tras de discutir el asunto baños, quedó a cargo de una comisión que seguirá las gestiones de este asunto. Acto continuo se puso a discución el "asunto rojos", en este asunto hicieron uso de la palabra varios líderes haciéndole cargos a los compañeros comunistas que venden prensa revolucionaria, como "El Machete"; "Solidaridad", etc., y hasta se llegó a pedir la expulsión de estos compañeros y boycot para esta misma prensa revolucionaria, pero los trabajadores se dieron cuenta de la injusta proposición rechazándola, aprobando que los compañeros comunistas continúen en sus labores y que la prensa revolucionaria se expenda en el interior de los salones de la fábrica.

Felicitamos a los trabajadores de Cocolapam, de una manera sincera, por su atinado acuerdo.

¡Abajo la Prensa clerical y burguesa!

¡Viva la Prensa revolucionaria del proletariado!

¡Viva "EL MACHETE"!

¡Viva "Solidaridad!"

El Corresponsal.

Consejero Denegre.

EL SINDICATO DE LOCATARIOS DE ORIZABA NECESITA APOYO

Hace algunos meses que por segunda vez se ha organizado el Sindicato de Locatarios de esta Ciudad, y desde hace algunos meses también este Sindicato ha estado solicitando ser reconocido por la Confederación Sindicalista, pero así poder con éxito, hacer algunas gestiones ante el Gobierno en lo que respecta a la reglamentación del descanso dominical y los elevados impuestos, y al mismo tiempo para defenderse de los ataques de los verdaderos explotadores los comerciantes en grande escala: pero es el caso que el Consejo Federal, se ha negado a reconocer al ya mencionado Sindicato, alegando que son explotadores: nosotros creemos que esto es injusto, por que en el actual Estado de explotación Capitalista, no hay más que dos medios de poder vivir, o ser explorador o ser explotado, dicha esta verdad no debe calificarse como explotador al pequeño comerciante que trabaja todo el día como cualquier Proletario, para ganarse un mísero jornal de dos o tres pesos, pues estos comerciantes en pequeño (Locatarios), son explotados por los comerciantes en grande escala, por esta razón que el Consejo Federal debe de reconsiderar su acuerdo y con una modificación a los Estatutos del Sindicato de Locatarios, de no ser admitidos en él más que a los comerciantes en pequeño, que giren un Capital menor de $200.00, debe ser reconocido el ya mencionado Sindicato de Locatarios en bien de la organización Regional.

Para mayor fatalidad de los compañeros Locatarios, la noche del 18 de los corrientes fue asaltada su Oficina y robada por los asaltantes su máquina de escribir y demás útiles nosotros sentimos muy sinceramente este caso fatal y esperamos que el actual Presidente Municipal "Socialista" ponga en actividad su Ejército de sabuesos que den con los malhechores para que sean castigados como merecen.

Abajo los Comerciantes en grande escala!

Viva el Sindicato de Locatarios!

Veraz Trabajadores Organizados.

Carta al Machete

Al Compañero Xavier Guerrero,
Director del "Machete."
México, D. F.
Estimado compañero:

Nos permitimos suplicarle a usted, se sirva insertar en su acreditado periódico "El Machete" las siguientes aclaraciones que nosotros juzgamos pertinentes hacer, por considerarnos perjudicados en nuestros intereses, dado que en fames nuestros servicios al solicitar ésta Ingenio de "La Gloria" adonde prestar, tuvimos la necesidad de organizarnos e incorporarnos al Sindicato para obtener trabajo, lo que hicimos de muy buena voluntad.

Nos vamos a referir, no a los que actualmente integran el Comité es decir la Directiva sino a un individuo de nombre Fernando Cueto quien al principio por medio de sus predicas y sin conocerlo, creímos que tratábamos con un elemento sano, máxime que este individuo de que nos ocupamos, no es más que un simple socio y que nosotros carentes de conocimientos sindicalistas para colaborar sino en todo, cuando menos en parte en bien de la organización a que pertenecemos; pero desgraciadamente nos equivocamos de la labor de éste señor.

Cuando en la época de la revuelta, siendo este Jefe de la Guerrilla, nos insinuó la conveniencia de que debíamos algunos de nosotros incorporarnos a él como voluntarios sin percibir sueldo alguno disque para defender a nuestros mismos intereses, lo que hicimos con todo gusto; pero a medida que iba pasando el tiempo ya incorporados a él, notamos el perjuicio que se nos ocasionó no por tal servicio sino porque como teníamos que hacer dicho servicio en la noche, al otro día llegábamos al lugar donde se repartía el trabajo, y nos encontrábamos conque ya no había tal trabajo para nosotros.

Ya enterados del mal proceder que veníamos notando de éste señor, nos desmoralizamos de tal manera, que estuvimos decepcionados; pero todo tiene su fin el mismo Gobierno enterado de su actuación por las constantes quejas que de él recibía a cada paso, resolvió sustituirlo por otro haciendo advertir que en el tiempo que estuvo como Jefe de tal Guerrilla la Administración le venía regalando un sueldo de $27.00 semanarios y poco le importaba que los que estábamos a su servicio nos murieramos de hambre.

Nos consta también y se lo probamos en todo tiempo, que ninguna Directiva de éste Sindicato le ha acomodado; pues cuando fungió como Secretario General el compañero Primo Rivera, recientemente organizado el Sindicato de éste Ingenio, trató a toda costa, de que fuera cambiado disque por que no cumplía con su deber y como al principio creímos que lo que él tramaba era verdad, nos inclinábamos a sus insinuaciones apoyándolo para tal remoción. Después en sustitución del compañero Rivera, pasó al mismo cargo interinamente, el compañero Rogelio Alvarez quien no obstante haber cumplido con su deber como tal, por quitarme estas pajas, empezó al poco tiempo el mismo Cueto, a azuzar a la mesa laborante para que fuera removido de ese puesto por el solo hecho de que se había acordado de que los niños menores de 12 años, no trabajaran en el interior de la fábrica y sí que trabajaran medio día en el campo, y el otro medio día fueran a la Escuela lo que fue aprobado por unanimidad; más tarde éste mismo Cueto, por medio de sus constantes azuzaciones, logró que hubiera habido una división entre los mismos socios de la Agrupación formándose dos bandos, y como no se pudiera solucionar ésta división, mismo el referido Cueto empezó a aconsejar a los socios de que debía de nombrarse una comisión para que fuera a Jalapa: comisión que fue de más de CUARENTA SOCIOS, para manifestarle al C. Gobernador la mala labor que venían haciendo los componentes de la Directiva de acuerdo con el Srio. Gral. (que no era por cierto ninguna.)

Al poco tiempo ya cambiada la directiva de referencia empezó el tantes veces referido Cueto, a azuzar al compañero Fidel Reyes quien fungía como Srio, Gral. para que todos aquellos que habían ido a Jalapa, fueran separados del Sindicato no por todos sino únicamente por algunos de quien tenía miras personales, y como no se dejara sugestionar el compañero Reyes de éste individuo, empezó por mal informarlo con la mesa laborante, empezó a tener dificultades con el compañero Ambrosio Malpica quien fungía como Srio. del Int. y como éste también no se dejara, hizo igualmente lo que con el compañero Reyes, total que por sucios movimientos se llegó a la conclusión de cambiar la Directiva que fue el 24 de mayo del mismo año entrando con el mismo caracter el compañero Baltasar Ruiz originándose a los pocos días, un conflicto tanto con la Administración del Ingenio, como con los colonos; conflicto que hubo de haber venido una comisión a Jalapa, para solucionarlo y dicha comisión, fue compuesta de dos: el Srio. Gral, y un delegado y como en ésta Ciudad los asuntos no se arreglan tan pronto como se quiere, dilataron algunos días sin poder llegar a tener algún acuerdo con el Gobierno y como notara Cueto la tardanza de éstos dos compañeros empezó a azuzar a los trabajadores para que viniera una comisión compuesta de 21 compañeros para ver que cosa era lo que hacían los comisionados; ocasionándo con ésto, grandes perjuicios al Sindicato por que en esos días habían hecho un paro encontrándose los trabajadores sin recursos de que disponer para el sustento de sus familias, y sin embrago lejos de repartir los ciento cincuenta y tantos pesos que se gastaron con los 21 compañeros que vinieron a Jalapa a los que estaban sin trabajo estos mismos compañeros se acercaron a la Cooperativa de la cual es Gerente él por desgracia, a pedirle algunas mercancías mientras se solucionaban las dificultades y por contestación les manifestó que él no estaba autorizado para dar nada sin acuerdo de los que componían la Directiva de la misma y nosotros preguntamos ¿para que es Gerente? no es que se preocupa mucho por las necesidades de los campesinos pues no, no es que se preocupe, na más busca su medro personal y lo demás le importa un bledo.

Como no se deja de comprender, ésto disgustó demasiado al compañero Baltasar Ruiz, como al Delegado, por que si había desconfianzas en ellos, para que entonces fueron nombrados y por último hasta con ésta otra Directiva ya ésta disgustado, así es que ninguna grupera le viene y desde luego se comprende, que él nada más busca el medro personal propio y esto es positivo, porque en que cabeza cabe que no obstante mirando por las dificultades que vienen atravesando los compañeros dificultades bastante críticas, éste mismo Cueto presentó un escrito al Sindicato para que se le diera lectura en Asamblea, en el que decía y pedía, se le asignara un sueldo para que pudiera sostener con su familia dado que conocían de antemano sus aptitudes como organizador de aquel Sindicato.

Aclaración de Justicia

Las Colonias Unidas de Ricardo Flores Magón y de El Coca! y Anexas, consideran de su deber llamar la ateneión muy de cerca a los trabajadores del Estado en general sobre la insana labor de división que ha iniciado el semanario "Pro-Paria," de la región de Orizaba. Nos referimos a la campaña emprendida en contra de la Liga de Comunidades Agrarias del Estado por dicha hoja; y al hacer este importante llamado a los trabajadores lo hacemos perfectamente seguros de que esta campaña no ha emanado precisamente de la voluntad de los trabajadores de Orizaba, sino de ciertos elementos a quienes sólo guían razones de ambición, envidia personal o políticas, las cuales, como decimos al principio, calificamos de perversas.

Por otra parte, los referidos ataques los consideramos perfectamente injustificados porque nosotros que conocemos perfectamente bien los antecedentes de esta organización, así como los hombres que acertadamente la dirigen, no podemos menos que protestar enérgicamente contra este sistema de división que, de no hacerlo así tendríamos que reprocharnos más tarde en nuestra conciencia la falta de actitud recta que como trabajadores debemos asumir.

Es más, podemos afirmar que la Liga de Comunidades Agrarias al constituirse, vino a llenar un gran vacío que las agrupaciones obreras no habían podido llenar, no precisamente por falta de voluntad, sino más bien por falta de conocimientos prácticos en las necesidades para la organización campesina; y así hemos visto cómo recientemente organizada esta Liga pudo resistir la embestida cuando estaba en gestación la revuelta Delahuertista, desde entonces pudimos ver y lo seguimos viendo, que en las situaciones más difíciles de la organización campesina; los trabajadores de la ciudad sólo nos hemos concretado a lamentar la situación y los que hemos seguido muy de cerca observando, podemos citar también que durante las intrigas de los militares como Guadalupe Sánchez y demás hombres que lo siguieron antes y durante la asonada, así como más tarde con la invasión de la langosta, no hemos dado a los campesinos ninguna muestra de solidaridad ni de ayuda efectiva, y sin embargo, esta organización llamada LIGA DE COMUNIDADES AGRARIAS con sus propios elementos pudo hacer frente a una lucha tan desigual cuando el motín Delahuertista; sus principales directores se pusieron al frente de sus compañeros, sacando fuerzas de donde no las había y posteriormente, durante la campaña contra la langosta y enmedio de la más aflictiva situación económica ha gestionado y obtenido con el Gobierno del Estado en calidad de préstamo más de 100.000 hectólitros de maíz que han sido distribuidos entre los pueblos y rancherías más necesitados, ha conseguido por sus propias gestiones y por sus actos de responsabilidad buen número de armas-única y efectiva garantía de sus organizaciones y de las nuestras también y como una prueba más de su seriedad y responsabilidad orgánica ha obtenido del Gobierno del Estado por decreto de la H. Legislatura un crédito de $ 60.000.00, para la Colonia Cooperativa Agrícola Militar de Salmoral.

Ante estos hechos que hablan por sí solos ¿qué razón pueden o tienen estos elementos de Orizaba para arremeter así en contra de la LIGA DE COMUNIDADES AGRARIAS? No puede haber otra que la de la ambición o envidia más inobleme nte personas. Por esto invitamos a todas las agrupaciones proletarias a que eleven su más enérgica protesta en contra de los que tan mal uso hacen de la prensa que debiera ser para bien de nuestra clase ya que es ella la que la paga y sostiene en vez de denigrar a una drganización que bien merece nuestro aplauso y protección solidaria y de la que debemos estar orgullosos en el Estado.

Veracruz, Julio de 1925

Por el Comité Directivo de la Colonia "Ricardo Flores Magón".

EL COMITE.

Por el Comité Directivo de la Colonia "El Cocal".

EL COMITE.

PARA "EL MACHETE"

ASESINOS DE CAMPESINOS

En el mes de mayo pasado misteriosamente fue asesinado en el Municipio de Calcahualco de este Distrito, el llamado General Fausto Espejo notable por los inumerables asesinatos que cometió en dicha región, y por haber tomado parte activa en la matanza de 32 inermes campesinos que llevó a cabo, el general Pedro Gavay en la Congregación de Tlaltengo perteneciente a la Ciudad de Coxamatepec de Bravo por sospechas solamente, de que dichos campesinos cansados de las injusticias que cometían con ellos, sus hombres trataban de tomar las armas, en contra de él y a favor del Gobierno de Carranza.

REPRESENTANTE?

En público ha causado mala impresión la actitud del Diputado por este Distrito Francisco J. González, en el turbio asunto de la casa que compró y que la junta de caridad de la Ciudad de Jalapa Enríquez iba a perder siendo todos los comentarios para dicho señor, como representante del pueblo desfavorables.

DETENED AL ASESINO

Por asuntos que hasta la fecha se ignoran en los primeros días del mes en curso, de manera alevosa Bardemiano Vázquez mató al campesino Atilano Pacheco ambos vecinos de la congregación de Tlamatoca. El asesino anda profugo.

ANIVERSARIO APROVECHADO

El 6 de julio cumplióse un año que fuerzas, del Estado al mando de sus Jefes Teniente Coronel Ursulo Galván y Capitanes Martínez y Vázquez ocuparon esta plaza, que estaba en poder de las fuerzas de los Huertistas que abandonaron un día antes de su ocupación. Las autoridades Municipales con este motivo celebraron ese día con una manifestación invitando para el efecto a los trabajadores pero éstos, sabiendo que se trataba de aprovechar ese día para una manifestación política a favor del actual Presidente de la Junta de Administración Civil, Rafael Alvarado alias "patag" no concurrieron y la manifestación fue compuesta solamente con empleados del municipio del Estado y parte de la federación.

POLITIQUILLOS

para fines netamente políticos, la Junta de Administración Civil está tratando de organizar un Sindicato de Campesinos con los elementos que la Junta de Mejoras Materiales de esta Ciudad está ocupando, para la construcción del camino carretero de ésta a la de Coxomatepec de Bravo. El fundamento que hay para sostener lo que al principio decíamos, es que se ha estado separando del trabajo, a campesinos que no se adhieren a la candidatura que el elemento oficial del Municipio y hasta de sostener en la próxima campaña electoral.

CACIQUE

En el Municipio de Totutla se encuentra un cacique de diversos colores políticos llamado Celerino Escovar Receptor de Rentas y Jefe de un cuerpo de voluntarios quien, queriendo preponderar y de acuerdo con los dueños de la Hacienda del Mirador, está buscándoles conflictos a los camaradas que están sindicados.. Se espera que el gobierno del Estado tome cartas en el asunto a fin de que no sea sorprendido.

El Sindicato de los camaradas zapateros de ésta Ciudad recientemente quedó constituído siendo la Directiva en el orden siguiente:

Secretario Gral. Fidencio Díaz, Secretario del Interior Ruben Osorio, Secretario del Exterior, Respicio Navarro Secretario de Actas, Ricardo Briones, Secretario Tesorero José Paéz, Secretario Recaudador Rafael Castillo. Se espera que el Sindicato antes mencionado lo mismo que el de panaderos, a fin de que no aparezcan engañados por el presidente de la Junta Civil quien paga la renta del local para aprovecharla con fines futuristas, busquen local propio y de modo ese modo, podrán conservar su autonomía.

EL. CORRESPONSAL.

REORGANIZACION DEL SINDICATO DE PANADEROS EN YUCATAN

Su Comité Ejecutivo.

Los compañeros dignificadores de su clase y del ramo de panadería de esta Península revanudan sus actividades; los colaboracionistas retardatarios y oportunistas pasan a su lugar cedados con los enemigos del trabajador, los que dirigieran la Unión Confederada de Panaderos que resultaron prevaricadores vendiendo la organización por piltrafas Iturraldirtas, estos serán ya desenmascarados pronto si no vuelven sobre sus pasos, el Sindicato de Panaderos formase gracias a la fidelidad de Comunistas que no se han amedrentado ante las embestidas de los cabirros Social-burgueses y con sus filas ya depuradas, nombran el siguiente Comité Ejecutivo:

Srio. Gral. Miguel Montero.
Srio. del Int. Marciano Rebúl.
Srio. del Ext. Humberto Pérez.
Srio. de Actas, Narciso Maldonado.
Srio. Tesorero, Miguel Canché.

Esta nueva organización solicita relacionarse con otras agrupaciones y similares que estén exentas de líderes prevaricadores.

Comunicaciones al Srio. Gral y a sus oficinas provisionales, calle 60 Sur núm. 639, Mérida, Yuc.

Adelante compañeros de lucha, la unidad del Proletariado consciente se impone. Viva el Frente Unico de los obreros y Campesinos.

EL CORRESPONSAL.

POLITIQUERIA EN NOGALES

Arturo Merino, alias "Ojo Parado", trata de obtener el hueso de Presidente Municipal de Nogales, amedrentando a los trabajadores que honradamente se oponen a que sea electo un vicho de tal calaña.

Este individuo fue electo ya Síndico cargo en que desgobernó desde 1922 a 1923, Este individuo no vaciló un solo momento en abandonar la lucha con sus hermanos de clase, y meterse a pescar "guesos".

Un cabirro del Ayuntamiento, asestó a un trabajador, y mal hirió a otro, el día 19 de julio, Este individuo responde al nombre de José Rojas, en pleno estado de embriaguez, disparó sobre dos camaradas mecánicos.

Esperamos que los trabajadores conscientes de la Villa de Nogales, sepan escoger a quienes dan sus votos, y no encumbren más ningunos y asesinos.

EL CORRESPONSAL.

SINDICATO DE OBREROS Y EMPLEADOS DE LA COMPAÑIA SINCLAIR

Viñas Terminal, Veracruz.
Aptdo. 15.—Oficio, 18.—Cecilia, Tamps.—Asunto: Protesta.—Julio 16 de 1925.

C. Presidente Constitucional de la República.
Plateros Mina Calles.
Palacio de Gobierno.—México, D. F.

Este Sindicato de Obreros y Empleados de la Mexican Sinclair, respetuosamente protesta ante Ud. por la orden emanada del Ejecutivo de su cargo, para desarmar a los agraristas de la República.

Considerando que el desarme de nuestros Compañeros Campesinos constituye la muerte de un postulado revolucionario, el cual ha costado mucha sangre, y como usted es un digno sostenedor de él, suplicámosle revoque dicha orden, porque de llevarse a efecto, los compañeros campesinos quedarán a merced de los terratenientes, los cuales también están armados, y en esta forma será estéril toda la lucha sostenida por el mismo principio por el apóstol del Agrarismo, Emiliano Zapata.

Respetuosamente.
Unión y Hermandad.
Srio. Gral., Antonio Gandára.—Fábrica.
Srio. del Ext., E. G. Fuentes.—Fábrica.

—)M(.—

Para "El Machete"

La Organización Inquilinaria celebró velada el día 6 del presente mes en honor de los camaradas asesinados la madrugada del 6 de Julio de 1922 frente al S. R. I. por las fuerzas federales y gendarmería encabezados los primeros por el entonces coronel Herrero y los otros encabezados por el comandante de Policía Manuel Zamudio. La velada a pesar del mal tiempo, estuvo lucidísima muy concurrida, el Com. Porfirio Soto fue el primero que hizo uso de la palabra haciendo historia del principio del movimiento Inquilinario hasta la fecha, con tanta facilidad hizo este recuerdo trágico como grandioso, que los que estuvimos luchando desde esa época nos parecía ver una cinta cinematográfica que nos recordaba el pasado claro y preciso.

Después habló el Com. A. Mancilla que pronunció una poesía revolucionaria titulada Toques de carga, al Proletariado, en la que hizo crispar los nervios por su energía oratoria, en seguida habló el Com. Bolio sosteniendo un tema social, siguieron otros compañeros así como dos compañeritas que estuvieron muy bien en sus poesías, habló al final un compañero de la Local Comunista teniendo frases duras para los asesinos y cómplices de las muertes de nuestros inolvidables camaradas entre ellos se refirió al hipócrita R. García que en aquel entonces era Presidente Municipal y que fue cómplice directo de estos crímenes; dió fin la velada con el canto revolucionario Hijos del Pueblo por el Orfeón de la Organización Inquilinaria

EL CORRESPONSAL.

MITIN DE PROTESTA DE LA LIGA ANTI-IMPERIALISTA DE LAS AMERICAS

Sección de Veracruz, julio de 1925.

La noche del día 6 del presente se llevó a efecto la última conferencia que contra el imperialismo yanqui y como una contestación a su anunciada movilización de fuerzas explotadoras y tiranas del proletariado mundial, la Liga Anti-imperialista de las Américas celebró con todo éxito demostraciones fundamentadas en hechos históricos internacionales, en los cuales aun en el presente año, el pulpo imperialista ha puesto sus tentáculos absorventes de riquezas y energías humanas. Como aun no estaba dicha Liga organizada en proporción para su alto y trascendental libertador fin, una vez que hablaron referente al cometido de la Liga y el acto que se celebraba, los compañeros Ramírez, Garduño, Calderas, Bolio y Jiménez, se procedió a formar en definitiva el nuevo Comité que dirigiría la propaganda intensa contra el imperialismo yanqui en el mundo. El Comité quedó formado por los compañeros siguientes: Presidente, Macario Garduño; Vice-presidente, Rafael Jiménez; Secretario, Porfirio Rosa; Pro-Secretario, Francisco A. Pulgarón; Tesorero, Manuel Caldelas.

"EL MACHETE"
Periódico Semanario

ORGANO CENTRAL DEL PARTIDO COMUNISTA DE MEXICO (SEC. MEXICANA. INT COM.)
Director y Administrador. XAVIER GUERRERO
TODA CORRESPONDENCIA Y VALORES A NOMBRE DEL DIRECTOR.

PRECIOS DE SUSCRIPCION
Por 12 números ..... $ 1.00
Por 24 ..... 2.00
Por 48 ..... 4.00
Para el extranjero cuota doble

El Problema Ferrocarrilero

La tempestad ferrocarrilera ha pasado ¿Ha pasado definitivamente? No. La Confederación de sociedades obtuvo una victoria parcial que la tiene engolosinada. A última hora, cuando la huelga parecía inminente, el gobierno, es decir, Calles, rectificó de golpe su actitud y recurrió a las transacciones. Se sabe de cierto que en el ánimo del Presidente influyó la noticia de que los Consejos Locales del Norte iban a declarar la huelga, sin esperar las órdenes del Consejo Directivo. Y era lógico suponer que el movimiento, dada la efervescencia general en el gremio, se extendería con rapidéz a todo el sistema ferroviario. Se dice tambien con visos de verdad que Obregón, desde su feudo agrícola de Sonora, extendiendo su poderosa mano—una mano más pesada y vigorosa que algunos pares de manos—por sobre los desiertos y las serranías del Norte, acertó a dar un oportuno tirón de orejas a su temerario e imprudente sucesor, empeñado en destruir de golpe la obra social de muchos años y en atraer sobre su gobierno la mala voluntad, la animadversión y aun el odio de la entidad proletaria más fuerte y más temible de México.

Que el oportuno tirón de orejas fuese real o fantástico, para el caso es lo mismo. La verdad es que Calles comprendió al fin, por propia reflexión o por consejo ajeno, que estaba toreando con excesiva confianza al pretendido buey manso ferrocarrilero. Y supo "dar garrote" a tiempo, justamente a tiempo de evitar la "chorreada" y el salto al voladero. Porque sabía bien y la Confederación debe saberlo igualmente que un paro general del tráfico podría resolverse en el desplome estrepitoso del gobierno laborista. La Confederación Ferrocarrilera debe sacar de esto una enseñanza: Calles ha tenido miedo, lo que quiere decir que reconoce la fuerza y el poder de los gremios confederados. Y después de esto, la Confederación no tiene el derecho de desconocer o de fingir que desconoce su propia potencia, no tiene el derecho de hacer el gigante bobo, ignorante del respeto o temor que despierta.

ES NECESARIA LA PREVENCION

La Confederación no tiene el derecho de dormirse en sus raquíticos y precarios laureles, ganados, no en la lucha abierta y franca de quien se sabe poderoso y está resuelto a batir al enemigo hasta imponerle condiciones, sino en despreciables escaramuzas de dialéctica, en el campo de las componendas y transacciones diplomáticas, a donde Calles, sintiéndose débil y olfateando el peligro, supo astutamente llevarla. Debemos considerar como un relativo fracaso el arreglo temporal de las dificultades; hubiera sido mil veces preferible que el conflicto se agravara de más en más, hasta el final estallido. Pero ya que la batalla suprema, que había de decidir la suerte de la gran organización ferrocarrilera, ha sido aplazada indefinidamente, los gremios deben aprovechar la tregua para apretar y reforzar sus filas. Deben tener presente que el peligro subsiste, que la amenaza de desorganización y aniquilamiento no ha hecho más que alejarse en retirada estratégica, como las nubes de tormenta que huyen a veces momentáneamente y se recatan tras los horizontes, para volver después a descargar su furia, más sombrías y más densas.

El gobierno tiene encima el doble compromiso tremendo: pagar la deuda ferrocarrilera y las otras y devolver las líneas a la empresa yanqui, que está impaciente por reanudar la explotación interrumpida. En su torpeza política y en su desorientación social, estos hombres, o mejor, este hombre, sigue creyendo o aparentando creer que es esta una cuestión de patriotismo. Y en nombre del patriotismo intenta desarmar a los ferrocarrileros, despojarlos de todas sus prerrogativas legales, para después meterlos a la prensa de la explotación brutal y exprimir de ellos todo el jugo, toda la sustancia, toda la riqueza posible. 30 millones de pesos anuales! 30 millones de pesos, que serán muchos miles de millones de gotas de sangre proletaria, que quiere mandar Calles anualmente a Nueva York, para llenar las arcas de los usureros internacionales, los prestamistas de Wall Street. No, compañeros ferrocarrileros! Nosotros, los trabajadores, los productores de la riqueza que no disfrutamos, no tenemos nada que ver con ese patriotismo, un patriotismo que compra la protección o la simple benevolencia de los opresores extranjeros con la sangre y el sudor de los obreros mexicanos! No tenemos nada que ver con esas deudas que fueron contraídas en provecho de los magnates criollos y de los agiotistas yanquis!

Además, no hay que perder de vista el peligro de los líderes de la C. R. O. M., o más exactamente, Morones, el pastor supremo, el Sumo Pontífice de la CROM., tiene un especial interés en minar la cohesión de las sociedades ferrocarrileras. Morones quiere ser presidente de la República; está resuelto a presentarse candidato para el próximo período. Y para subir al sillón del águila dorada, como llegó a la curul del Congreso, a la Jefatura de Fabriles y al Ministerio del Capital y el Trabajo—que así debiera llamarse en buena lógica colaboracionista—Morones cuenta con el apoyo de las masas que controla la CROM.

Mas como pica ahora demasiado alto, teme que su Confederación amarilla no sea bastante poderosa y ha comprendido que necesita ensanchar sus dominios y aumentar su influencia. Y sueña con la hegemonía de la CROM sobre todas las fuerzas proletaria de la República!

Con las facilidades que tiene, con el poder político de que dispone, con los medios económicos y el apoyo del Gobierno Laborista, no es difícil que la C. R. O. M. llegue a controlar en un futuro próximo la gran mayoría, si no la totalidad, de los gremios que hasta ahora han permanecido autónomos. Pero su gran coco, su gran obstáculo es la Confederación de Sociedades Ferrocarrileras, el organismo proletario más temible y más reacio a dejarse manganear por los socialistas aburguesados, traidores a su clase y a su causa, cuyo prototipo es Morones. Y ahí está el peligro, compañeros! La CROM, aconsejada y dirigida por el Ministro del Capital y el Trabajo, no desdeñará ocasión ni dejará de utilizar medio alguno que pueda servirle para debilitar y dividir a los ferrocarrileros confederados, fomentando su dispersión, para pescar después en río revuelto y expeditarse el camino hacia la hegemonía proletaria.

Alerta, compañeros!

La Huelga y la Revuelta

El Gobierno, ha dado máquina atrás en el reajuste ferrocarrilero. No obstante sus intenciones "económicas," la fuerza de las organizaciones ferroviarias y la agitación emprendida en todo el país contra el reajuste ferrocarrilero, obligaron al gobierno a moderar sus ímpetus.

Algunos tibios líderes, consideran que el alto del gobierno en su ofensiva contra las organizaciones ferroviarias, se debió a su táctica "inteligente" de carabanas y sombrereadas. ¡Qué lejos de la realidad están estos señores! El gobierno no llevó hasta el fin su campaña de provocación a la huelga, porque su situación nacional e internacional era desastrosa, y en tales momentos, una huelga de la magnitud de la ferrocarrilera, hubiera sido fatal para él. Nadie que haya leído la prensa aquellos días de intensa agitación, podrá negar la actividad de los rebeldes.

Es indudable que si la huelga ferrocarrilera estalla, los delahuertistas, floristas, estólicos y latifundistas, hubieran formado la situación hasta un levantamiento, tratando de aprovechar para su exclusivo provecho la lucha proletaria de los ferrocarrileros.

Al mismo tiempo, la situación internacional del gobierno era desastrosa; se encontraba ante "el jerado del mundo," según la frase del "office boy" de los banqueros y petroleros yanquis, el Ministro de Estado, Kellogg.

Esos factores, unidos a la formidable corriente de opinión, a la solidaridad prometida por las masas obreras de Tampico, de Monterrey, de Aguascalientes, de México, de todas partes donde la conciencia proletaria aun no está corrompida por el obrerismo oficial, marcaron el alto al gobierno laborista.

EL POR QUE DE LA OFENSIVA

Pero, no es un alto definitivo. No, es un alto momentáneo; dentro de "cuatro meses", se intentará otra vez la maniobra. Ya desde ahora la prensa se lamenta, diciendo que el reajuste, en vez de robajar los salarios de los ferrocarrileros, los ha aumentado.

No es el salario alto (?) del ferrocarrilero, el que produce el desnivel en la empresa, ES EL CHANCHULLO Y LA SINVERGUENZADA DE SUS ADMINISTRADORES, LO QUE DETERMINA ESE DESNIVEL OFICIAL.

Porque ese desnivel, es otra tantada gubernamental para encubrir una clandicación. "The Annalist," periódico financiero de Nueva York, correspondiente al 10 de julio pasado, dice que el Gobierno obtiene $ 8.000,000.00 de pesos desde el año pasado, de ganancias y que a fines de este espera poder entregar los $ 36.000,000.00 que marcan los convenios.

¿Se explica ahora los camaradas ferrocarrileros, por qué es necesario el reajuste y la rebaja de los "altos salarios" que ganan? Es por qué el gobierno tiene que entregar a la empresa los ferrocarriles "reajustados" para que puedan obtener más de 30.000,000.00 de pesos anuales, a costa de la explotación salvaje del ferrocarrilero mexicano.

Que no se duerman en sus laureles los ferrocarrileros. Que comprendan de una vez por todas, que sólo con energía podría defender el pan y las condiciones de vida conquistadas a costa de tanto sacrificio. Y que en esa lucha es una torpeza dar la batalla sólos; es necesaria la unidad de todas las fuerzas independientes bajo la consigna de: la independencia del movimiento obrero del control gubernamental y burgués.

"Hombre prevenido, vale por dos," dice un proverbio ruso. La organización ferroviaria, en la actual crisis, demostró muchas fallas en su organización y sobre todo en su dirección. Por eso, la prevención y la organización, que ningún otro fin tiene que defenderse y ser nuestra arma de lucha, será el acto mejor de todo ferrocarrilero consciente.

"Socialistas" y "Socialistas"

La tempestad parlamentaria se ha resuelto en la constitución de dos bloques gubernamentales. "Socialistas" y "Socialistas." ¿Cuál es la diferencia para nosotros los trabajadores—simples y buenos de corazón—que no entendemos de cosas demasiado complicadas? La diferencia es que unos están dejados de la mano de Dios y los otros no. Los dejados de la mano de Dios, son los "laboristas" y agraristas, y el Dios, es el Gobierno.

Pero, ¿cómo? —preguntarán ustedes— los laboristas, los mejores instrumentos del Gobierno para su política, son rechazados por él? Tal parece. Por lo pronto podemos comprobar una baja grandísima en los bonos de Morones y Cía.

Ya los agraristas han precedido a los laboristas por el camino de la bancarrota; haciendo el triste papel de Caín, el Partido Laborista acabó de estrangular al Agrarista. Y ahora, le toca su turno a él.

Es indudable, que la bancarrota no será tan completa, pues poseen una organización que continuará existiendo por astucia gubernamental: la CROM. Esta es la superioridad de los Laboristas sobre los agraristas, y lo que en un caso dado, les dará el perdón.

¿Cómo hemos llegado a ese extremo? Huracanados vientos venidos de Estados Unidos, han hecho palidecer la estrella laborista. El Gobierno Americano, ha considerado peligrosa "la fraseología" de los líderes amarillos; ha considerado "peligroso" que el Gobierno apoye huelgas como la de Tranviarios; ha considerado "peligrosa" la incautación de la planta que proporcionaba luz y fuerza a Jalapa y la incautación del ferrocarril de Teocelo. Y por eso, ha tirado de la oreja a Calles, y le ha declarado que los laboristas "no gozan de la confianza" que antes se les dispensaba.

¿Podemos deducir de eso, que los laboristas se han vuelto revolucionarios? ¿Qué, tienen siquiera el valor de cumplir su mísero programa, de ayudar al latifundismo, creando la pequeña propiedad; y de ayudar a los obreros, haciéndoles que "colaboren?" No; los laboristas son "revolucionarios" y "socialistas," así, entre comillas. Son los exponentes del "revolucionarismo" mexicano y del "socialismo" mexicano también. De ese revolucionarismo, que paga los puntapiés y los latrocinios de Green a la "Soberanía Nacional", con la humillación más asquerosa. De ese "socialismo" que no vacila en exprimir las entrañas de los trabajadores; de ese "socialismo" que da puñaladas por la espalda a la Confederación ferrocarrilera; que trata de estrangular al Sindicato de Panaderos, y que tiende a los hilanderos la trampa falaz de la Convención de la Industria Textil.

Y los otros "socialistas", han sido fabricados por el Gobierno, cubiertos del sanbenito de redentores, para mejor colarse entre los obreros y campesinos para utilizarlos en sus fines aviesos. Los otros "socialistas" a cuyo calor se acercan muchos "agraristas," son, cooperatistas, florista y confederados, una pandilla de arrivistas; una banda de presupuestívoros, bizarra y sin escrúpulos, que puedan hacer la política "seria" del Gobierno. Son el grupo, que constituirá la otra cara del Gobierno, la cara que sonríe a los latifundistas, a los industriales y a los banqueros y petroleros estadounidenses.

Ambos grupos son "socialistas". Trabajadores; obreros y campesinos. ¡Boycot a los traficantes con nuestra carne y nuestro esfuerzo. Maldición para los traidores, que usan las palabras en lugar de pan. No más nuestra ayuda a los mercachifles, cambalacheros de nuestra sangre y nuestro sacrificio.

Ambos son "socialistas" y para nosotros esos "socialistas," son traidores. Todos debemos construir nuestro órgano de defensa, de dirección, de ataque, de educación y organización. Esa arma, es el Partido Comunista.

A él debemos entrar, Partido todo de nuestra clase.

Boycot a los "socialistas" oficiales!

¡Abajo la máscara gubernamental!

¡Arriba el Partido Comunista, el Partido de los obreros y campesinos!

El Proceso de Darwin

Bien se conoce que los imperialistas más grandes del mundo son al mismo tiempo los mejores "cristianos."

El lema oficial de los alemanes del antiguo imperio germánico era "Dios está con nosotros."

El Emperador de Austria-Hungría tenía el título de "Su Majestad Católica."

El Estado Británico se llama el "Primer Estado Cristiano."

Los domingos, no solamente las tiendas, sino los teatros están cerrados; solamente las casas de "mala fama" están abiertas.

Los Estados Unidos siempre han estado luchando con la Gran Bretaña por ser "el primer Estado Cristiano." Ahora los norteamericanos están listos para probar al mundo entero que sí son la primera nación de cristianos, por el juzgado de Dayton.

El señor Bryan, muchas veces candidato a la presidencia de los Estados Unidos y por consiguiente uno de los líderes de la sociedad burguesa, aparece ahora en la plataforma mundial como el primer defensor de ciencia moderna humana, y contra la Biblia contra las conquistas de la la ley de la evolución.

Dijo el señor Bryan en el juzgado que la Biblia es la más alta fuente de la ciencia humana y que él luchará para que se incluya la Biblia en la Constitución de los Estados Unidos. Que sea incluída en buena hora, pero con la única condición de que todas las cláusulas y todos los artículos de la Constitución que no estén de acuerdo con la Biblia sean abolidos.

Nos parece que el señor Bryan, "ciento por ciento" cristiano, forzosamente debe aceptar esta condición; también debe convenir que la Constitución reformada de esta manera debe ser retroactiva. Porque de esta manera la Constitución reformada puede mejor servir a la humanidad.

Dice la Biblia, por ejemplo: "No debes robar."

La burguesía estadounidense ha robado Texas, Nuevo México, Arizona y California, de México. Cuba y Puerto Rico, Panamá, las Islas Filipinas. Bajo la Constitución reformada, serán devueltas, por supuesto, todas estas tierras a los dueños originales. Esto sería de gran provecho para la humanidad.

Hay otra frase en la Biblia que dice: "Si te peguen en una mejilla pon la otra."

Siguiendo este consejo bíblico, los Estados Unidos se verán en la necesidad de abolir su ejército y su marina. Y si por ejemplo, se ocurriera al Japón apoderarse de las Islas Hawaii, en lugar de recobrarlas del Japón, había que darle la ciudad de San Francisco también.

En tal caso sí sería el "primer Estado cristiano del mundo."

No dudamos en lo más mínimo que el cristiano más tonto de Dayton es capaz de creer que la reforma de la Constitución llegará a tal grado. Que si se logra que se incluya la Biblia en la Constitución, los "mejores cristianos" seguirán robando bajo la jefatura del Mr. Bryan. ¿Por qué?

Porque el juzgado de Darwin no es una defensa del Cristianismo. Es la defensa de la política presente de Wall Street, es la defensa de los robos del imperialismo.

Cada Estado capitalista pasa por tres faces de la existencia histórica:

1.—La época de lucha contra la supremacía de la unión de los latifundistas grandes y de la Iglesia.

En tal época la joven burguesía, en su lucha contra estas fuerzas ya atrasadas, estimula a la ciencia, a la ley de la evolución contra la Biblia, la cual, sirve en las manos de los nobles, como arma para conservar el viejo sistema.

2.—La época de la conservación: la lucha con los hidalgos ya ha terminado. La nueva clase reinante, la burguesía, trata de convencer a todo el mundo que el nuevo orden social es lo mejor, la época eternal. Prosigue desarrollando la técnica de la ciencia, la cual servía para enriquecerla, pero tratan de conservar la filosofía de la primera época.

3.—La época de la reacción: ya en la sociedad capitalista nuevas fuerzas comienzan a creger. Estas son: los obreros, los campesinos, las razas y las naciones oprimidas, quienes tomando la ciencia de la burguesía como punto de partida, siguen desarrollándola más y más hasta crear una nueva ciencia: la ciencia de la filosofía proletaria.

La burguesía está entonces furiosa. Se alista a combatir, no solamente la nueva ciencia, sino la misma filosofía burguesa, adquirida durante el primer período heroico de su existencia.

Ahora la burguesía levanta la vieja arma del feudalismo—ya una vez usada, contra la burguesía por la Iglesia y los latifundistas—"la Biblia," y de ella hace un Dios, todo suyo.

Pero sus creencias están muertas: sirven solamente como una máscara para esconder la expresión del miedo loco que tienen ante la decadencia completa del mundo capitalista.

Esto explica escenas como la del proceso de Dayton.

José López.

(Tomado de "El Libertador.")

LA NUEVA "ALIANZA"

En números pasados, felicitamos sin embozos a la "Alianza," órgano de los Aliancistas Ferrocarrileros, porque se había vestido de oberol. Pero, ¡oh dolor! Hemos recibido sus últimos números, redactados por un respetable pastor protestante, el señor Macedonio Platas, que nos causa una muy desagradable impresión.

Un periódico proletario—órgano para ilustrar a una clase y sentar las bases de una cultura distinta a la burguesa actual—no copia servilmente al "Universal Ilustrado," con "páginas para las damas." Nosotros, a nuestras compañeras y esposas, no damos el título de "damas"; ningún proletario, oficinista u obrero, se atreverá jamás a llamar a su esposa "dama," terminajo manido de periodiqueros burgueses.

En su editorial correspondiente al número 40, endereza sus puyas contra la política, y se declara "patriota y respetuoso de las leyes."

En la página siguiente virilmente el camarada que firma con el seudónimo de "Atemo" se pronuncia contra la decisión gubernamental de devolver los ferrocarriles a las empresas propietarias extranjeras.

Otro buen señor; que seguramente come en Sanborns todos los días, titula de "anarquismo" la lucha proletaria en sus diferentes modalidades, para concluir con una terminación de discurso protestante de domingo, pidiendo que marchemos hacia "Dios, el verdadero Dios." Nosotros creemos que los ferrocarrileros—y en esto estamos con el compañero "Antemio"—deben conquistar los ferrocarriles para sí y para su clase, en lugar de andar [illegible] cuando pocas en el aire.

En su número 39, refuta un artículo—escrito por un ferrocarrilero activo—sobre la gestión de los camaradas directores de la Confederación. Dice con una tibieza evangé[illegible] que no es bolchevique, ni era bolchevique él, [illegible] Evangel Santiago [illegible] ta Plana.)

[illegible] nuncia de la [illegible]; la devolución fe[illegible]cen bien alto, que se pasa de nacionaentrega al país al [illegible] lo que contesguence directores de la Confederación. Dice con una tibieza evangé[illegible] ni era bolchevique él, [illegible] Evangel Santiago [illegible] ta Plana.)

RENUNCIA

México, 26 de abril de 1925.

Al Comité Nacional Ejecutivo del Partido Comunista de México.

[illegible] a causo de mi trabajo [illegible] pe[illegible] se ha [illegible] sin [illegible] éstas [illegible] a la A[illegible] vo.

Obreros [illegible] COLOMBIA: cuenta con [illegible] CROM.

Obrera [illegible] blación de seis millones de [illegible]

[illegible] org[illegible] (Para [illegible] Agrio).

El Gobierno de Calles y el Crímen de la Huasteca

No nos queremos referir en el título al crimen, al vil asesinato que dió origen al movimiento huelguístico de los campos petroleros de la Huasteca.

El desdichado disparo del esquirol que en los primeros días de mayo abatió a un proletario, ha tenido consecuencias mucho más graves de lo que él mismo podía sospechar. Ya no se trata, al cabo de cuatro meses, de la vida de un hombre, se trata de la de varios millares y de algo todavía más importante: de la pretendida y enconada destrucción de una organización obrera.

Pero sólo los demasiado ingenuos podrán creer que esta situación no estaba prevista por los que armaron el brazo del desdichado asesino. El gobierno de Calles, el laborismo en el Poder, no puede eludir la fatalidad histórica que le condena a las más vergonzosa y canallesca de las traiciones.

Desde el día infausto en que el general Plutarco entró en el Palacio de Chapultepec, los pasos de su gobierno iniciaron una desviación hacia la derecha que se acentuó bruscamente cuando se oyeron en México los amenazadores clarinazos de las declaraciones de Mr. Kellogg.

¿Pruebas? Las insistentes notas, aquí y en Estados Unidos, contra los comunistas mexicanos, la villana expulsión de nuestro camarada Wolfe; el vergonzoso apoyo a la gerencia de la Huasteca, el desarme y la destrucción del Partido Agrarista, etc.

Una brillante colección de traiciones, en resumen, que le hacen acreedor a un imperecedero recuerdo en la memoria del proletariado de México.

La clase trabajadora escribe su historia en todos los países con sangre y con heroísmos increíbles. Lean nuestros camaradas de todos los países la siguiente nota de los delegados de los huelguistas de la Huasteca, que tiene un sereno y profundo acento trágico:

"Atravesamos por una crítica situación económica, pues carecemos de lo más elemental para nuestra vida. Pero esto no nos arredra, a pesar de que la enfermedad se enseñorea de nosotros de una manera alarmante y hay en la actualidad cerca de noventa enfermos entre mujeres y niños, habiendo fallecido por falta de atención médica cerca de cuarenta. Un médico de Pueblo Viejo se ha puesto a nuestra disposición con su ciencia y capital, esto es, con medicinas, pues posee un buen botiquín y aunque éste ya toca a su término, él continúa trabajando sin retribución alguna.

Posiblemente el día 10 de julio vendrán nuestros delegados de Jalapa y ya esperamos los resultados, que serán desfavorables para nosotros, pues Calles, Jara, los inspectores de trabajo, la gerencia y los soldados se han puesto en nuestra contra. Sólo contamos con vosotros y con nuestras propias fuerzas."

Una clase social que puede dar hombres capaces de escribir estas líneas, que tiene semejante inaudita capacidad para el sacrificio, está sin ninguna duda llamada a ser muy pronto dueña de los destinos del mundo.

¿Y qué hace mientras tanto el gobierno socialista?

Calles ha indicado a la Compañía que puede entregar a los obreros en huelga su depósito de ahorros o fondo de resistencia, "sin el tanto por ciento a que, según convenio, está obligada." Es decir, el gobierno autoriza a la Compañía a robar a los obreros y acesta de paso, que es lo que se trataba de conseguir, el golpe definitivo al Sindicato del Petróleo.

¡No olviden a Calles, los trabajadores!

Tres mil familias obreras están en la miseria y la solución de la huelga no se ve por ningún lado.

El gobernador Jara y Mr. Green, no se encuentran por ningún lado. Cuando el gringo petrolero busca al gobernador laborista, éste se halla "trascendentalmente" ocupado con varias "amigas" y si el gobernador trata de hablar con Mr. Green, no puede hacerlo porque el Presidente de la Huasteca está en una sesión del Sindicato Unico pastoreando su rebaño.

Y mientras tanto tres mil familias de obreros mueren de hambre y de enfermedades mal atendidas.

Ultimamente Jara ha declarado que renuncia a seguir tratando el asunto de la huelga. ¡Prodigioso talento político el de estos hombres para quienes el concepto de responsabilidad no existe!

Por su parte los directores de la CROM, entre bastidores, miran el Trabajo[illegible] y se frotan las manos de la consigna[illegible], al fin, quien ríe al [illegible] vo.

CENTRO DE ESTUDIOS MARXISTAS

"Rusia vuelve al Capitalismo"

Nuestra estupidez togada y catedrática —Pallares, Tagle, Maqueo etc.— se empeña en calumniar y descreditar al sovietismo ruso. Pallares acusa al Gobierno de los Soviets de desviaciones derechistas. Obcecadamente y miope—acaso deliberadamente miope—incurre en disparates y atropellos al sentido común, tan caro a los jurisperitos de su casta. El Gobierno de los Soviets, —dice— deriva hacia el capitalismo. ¿Pallares estudio logica? ¿Sabe lo que significa Gobierno de los Soviets? ¿Sabe lo que es capitalismo? Capitalismo y Gobierno de los Soviets son cosas incompatibles, a menos que Pallares demuestre con su dialéctica de picapleitos enredador y hábil, que los proletarios pueden, sin dejar de serlo, vestirse la levita del gran ladrón burgués.

Pallares echa mano para demostrar su tesis de procedimientos fáciles, baratos y de notoria mala fé. Le basta con entresacar de la legislación bolchevique algunos párrafos relativos a la NEP —nueva política económica— implantada por Lenin en momenos críticos del Gobierno proletario. La NEP, que es una de las pruebas, concluyentes que genio político de los revolucionarios rusos ha dado de si mismo, (y que entre paréntesis, va siendo ya un asunto viejo) sirve a Pallares para demostrar que el comunismo ha traicionado su propia causa. No valdría la pena de refutar estas disparatadas razones, si no fuese por el daño que ellas hacen. El proletariado nacional, por desgracia, carece de prensa y se ve obligado, si quiere enterarse de lo que pasa en el mundo, a leer los grandes papelúchos en que Pallares y sus congéneres defecan toda su rabia contra el movimiento emancipador de los hombres. Apenas si "El Machete" llega, de tarde en tarde, a iluminar su conciencia con palabras de verdad.

"El Machete" dice la verdad, compañeros. Y la verdad es que la NEP, que consistió en autorizar temporalmente el comercio libre y otras actividades capitalistas, suprimidas ya desde los comienzos de la Revolución de Noviembre, fué una necesidad del momento, impuesta por las condiciones de la vida rusa al dia siguiente del triunfo proletario. Y estas condiciones traían su origen desde muy atrás, desde las postrimerías del zarismo inepto y bárbaro, desde los años de la guerra, que abrieron en la carne del pueblo ruso una sangría de varios millones de obreros y campesinos, lo mejor de aquellas multitudes infortunadas y heróicas. Al dia siguiente de la revolución, sin ferrocarriles, sin agricultura, sin fábricas, sin materias primas, amenazada por los fantasmas blancos de la contrarrevolución, de la invasión inglesa, francesa, europea, y constreñida por el bloqueo infame a alimentarse de sus propias entrañas, la joven República de los Soviets tuvo que ceder en parte a las necesidades del momento y transigir con la realidad brutal, que se oponía a la demolición inmediata del viejo edificio imperial-capitalista. Y vino la NEP.

Pero estas concesones de la NEP no fueron en verdad sino el paso atrás que en la táctica de lucha del borrego precede a la embestida. Para comprenderlo basta leer a Bujarin afirma que el primer efecto de toda revolución positiva es la destrucción de las antiguas relaciones de los hombres con la naturaleza y de los hombres entre si, esto es: las relaciones de explotación de los recursos naturales y de distribución de los productos. Destruidas las viejas relaciones, entra la revolución en su período constructivo, en el que deben ser creadas las relaciones nuevas. Pero la Revolución rusa no podia, por mil motivos, crear el nuevo sistema al dia siguiente de su triunfo. Y al dia siguiente de su triunfo encontró que no había con qué reemplazar lo destruido. Al suprimir el comercio libre, los bolcheviques no se engañaban, de que dado el atrasado aparato de producción ruso, más tarde deberían tolerar restringidamente, el comercio libre. Pero en la lucha revolucionaria, tenian que abatir al enemigo, y de allí la supresión de todas las fuentes donde podian coger fuerzas, influencia o ayuda, fuese política o económica. Lenin se dió cuenta de la necesidad del momento, y en vez de obstinarse contra ella, como hubiera hecho cualquier político francés, inglés o norteamericano, se plegó a sus exigencias y sobre sus mismas condiciones supo, con acierto genial, echar los cimientos del nuevo órgano de distribución: el órgano comunista y revolucionario, el sistema de cooperativas. Apoyado por el Gobierno de los Soviets, sostenido y fomentado por diferentes medios: exención de contribuciones, facilidades de transporte, propaganda, etc., el sistema de cooperativas arrollose al cuello del comercio libre y lo fué estrangulando paulatinamente. Y el comercio libre, hoy, no es sino un desesperado estertor de la agonía burguesa.

Pero todo esto no le importa a Pallares. A Pallares lo que le importa es la "vuelta al capitalismo", que según su razonar de letrado chanchullero y sofista, supone la NEP. Y a Pallares lo subleva la traición de los bolcheviques a la causa proletaria, que ha costado a Rusia, según él, dos millones de hombres. Pudiera suponerse que Pallares se ha hecho comunista. Pero no hay tal. Lo que hay es que Pallares tiene empeño en desacreditar la Revolución rusa a los ojos de los trabajadores mexicanos. Los trabajadores mexicanos deben estar alerta y no dejarse engañar por estas lamentaciones hipócritas de los sacristanejos burgueses. Los dos millones —tal vez sea mayor el número de hombres muertos en Rusia, se deben más a la reacción que a la revolución, más a la resistencia desesperada de la burguesí aque al empuje victorioso del proletariado, más a Kolchak, Denikin, Kaledin, Kornilof, etc., que a Lenin y Trotsky, más al bandidaje internacional organizado y armado, con Inglaterra y Francia a la cabeza, que a la ntisma Rusia.

Por otra parte, Bujarín ha dicho que todos estos horrores y miserias son "el costo de la Revolución", el precio de la libertad económica —es decir, efectiva— de 100 millones de seres humanos. En México, país de 14 millones de habitantes, hemos tenido una revolución semi-burguesa, cuyo resultado es un mediocre socialismo reformista; y este movimiento nos ha costado muy cerca de un millón de hombres. La Guerra mundial tuvo también su "costo": diez millones de vidas jóvenes —la más preciosa flor del mundo— sacrificadas por la codicia criminal de la burguesía europea y americana.

Politiquería en Yucatán

• • •

Anatolio Bastarrachea y Buenfil reune su séquito de siervos en la casa del "veleta" Julio Lara, que claudicó cuando fué aprehendido el camarada Cahún por los esbirros delahuertistas hoy Iturraldistas. Hace viejo precipitado un agente oportunista que se dice mecánico, Alfonso Gutiérrez, y pone sus influencias y las de los recientes floristas para aunar movimientos reaccionarios, le es facilitada una credencial que firma un tal Vázques, (que fué descartado por los ferrocarrileros que le descubrieron no desempeñaba cargos cuando no se le pagaba) últimamente un tal Alfonso Campos con toda cautela y discresión acude a Mérida a ponerse en contacto con los de su calaña siendo portador de escritos entre los que aparece la firma del Lic. Gustavo Arce, gemelo de Prieto Laurens, ya se verá que bola se hacen los pescadores de incáutos que esperan asegurar su porvenir en su soñado motín fachista.

Lo curioso del caso es que dicen representar organizaciones societarias pues se dan pujos de anarquizantes, apolíticos, que para esperar la buena nueva, "sin meterse en política", y hasta arbitrariamente toman nombres, como la organización ferrocarrilera, que ha poco los desechó por agentes de la reacción

Para despistar también a sus satélites, actualmente en el poder, o quizá para qué, triunfe uno u otro, juegan a todas las cartas y se han constituido en adherentes al Socialismo Cantonista.

Esperamos que los trabajadores concientes no se dejarán influenciar por esa mafia de vándalos fachistas a semejanza de los "camisetas".

La unidad Societaria del Proletariado en su organización económica será la consecución del ideal experimentándolo en la lucha diaria hasta en tanto el Frente Unico Proletario coordine los contingentes para derrumbar los Gobiernos burgueses que quedan.

Abajo la Politiquería motinesca de los reaccionarios.

Viva la Unidad Sindical y comunista de la Península.

Mérida, Yuc., Julio 1925.

EL CORRESPONSAL.

La I. W. W. está orgullosa de sus enemigos

"Solidaridad" Julio 25 de 1925.

Hace unos números nos tuvimos que ocupar de la obra de dos delegados que asistieron al congreso de la Asociación Internacional de Trabajadores efectuado en Amsterdam, Holanda, y en el cual calumniaron a nuestra organización sin que nosotros podamos saber a qué se deben los ataques que desde hace algún tiempo nos venían lanzando esos y otros sujetos.

Uno de esos delegados ha venido desde Europa a México, desde cuyo lugar también hemos tenido noticias de que ha hecho propaganda contra nosotros tratando de distanciar a nuestros compañeros de Allende el Bravo de entablar ninguna clase de relaciones con la I. W. W.

Ahora ha llegado a nuestras manos el periódico anarquista "El Libertario," que se publica en la Argentina y del que sacamos lo que sigue:

"*AJULIO DIAZ*"

CONCRETANDO CARGOS

El que subscribe la presente, desafía al delegado de la Fora y Foru al Congreso de la A. I. T. a que conteste a las siguientes preguntas:

1. Que me desmienta que en el mes de diciembre del año 1910, que ocupó el puesto de redactor de "La Acción," diario que aparecía en Tucumán y cuyo redactor en jefe era Prada Salgado, conocido chantagista de Tucumán, y que dicho diario defendía al gobernador Bascary, y propiciaba la candidatura de Balaseoín a la Gobernación de esa Provincia; que ese diario era costeado con los dineros del gobierno; que ese diario realizaba campañas de agitación entre los trabajadores de los ingenios enemigos de la política radical, y, por último, que su redactor en jefe lo vendió de su conveniencia

2. Que niegue de que en los meses de abril y mayo del año 1920, trabajó de cronista policial en el diario "La Victoria." de Tucumán. Que el dueño y director de dicho diario. Rafael Padilla, era entonces jefe de policía.

Que él, Julio Diaz, recibia, en pago de sus servicios el sueldo de un vigilante, y que figuraba como tal en la repartición de la policía de Tucumán.

Lo desafío a que conteste. Aunque sé de antemano que no contestará, pues aun viven los compañeros que pueden dar testimonio de lo que digo.

Los compañeros de Europa han sido engañados por esa delegación que nunca puede ser de los anarquistas, pues los anarquistas no delegan su representación en personas de tan baja moralidad.

¡A que no habla!

José Martinez.

Domiciliado en Salta, calle Buenos Aires 424."

Este señor Diaz, pasea su gallardía anarquista por México; con la frasecología barata de los folletos, y de la mala prensa anarquista, tratará de engaratuzar a los trabajadores, para enrolarlos en las filas de los adoradores de Nuestra Señora de la Libertad Absoluta (patrona de los anarquistas). Este pequeño suelto, del órgano de una corporación de trabajadores, ajenos a toda mácula, y cuyo revolucionarismo y honradez, nadie puede poner en duda, indica que clase de apóstoles tiene el anarquismo en México.

No contentos, con encerrar en sus filas "antiestatistas" al 2o. Oficial Mayor de la Cámara de Diputados el eminente Rafael Quintero; y al inspector del Petróleo, José C. Valades, recurren a importar a un polizonte, que con más palabras y con más "macanas", acabará de desconsertar a los trabajadores de México.

"Sagitario", órgano de un grupito, manojo de desahogos contra el comunismo, llena de insultes a nuestro Partido, en lugar de ilustrar a los trabajadores. Y con más saña lo hace, porque nosotros hemos señalado sus formidables desaciertos en la espantosa derrota de la Huasteca.

No somos un peligro, señores anarquistas: el peligro son ustedes... para las organizaciones. Policías, empleados de los gobiernos burgueses ¡buenos tíos tienen los anarquistas como dirigentes!

¡Ojo, trabajador! Con los hombres que "si son un peligro"!

Pestaña a la Burguesía Conservadora

El revolucionarismo de Pestaña ya no engaña a nadie; ni a la propia burguesía. Este dirigente anarquista, que siempre fué víctima de la más espantosa confusión ideológica, sufriendo la influencia de concepciones burguesas, ha perdido toda combatividad, y se presenta como un modesto aspirante a lacayo del capital. Enemigo de Rusia, adversario de la I. S. Roja, contrario a una acción contra el Plan Dawes, ¿en qué puede ser temible a la burguesía?

Por lo demás, ya no se trata de simples deducciones abstractas, sino de comprobaciones reales. El señor Pestaña sirve magnificamente a los conservadores. En la Argentina, por ejemplo, es el diario "La Acción" —órgano alvearista oficial,— quien reproduce integramente su libro contra Rusia. En España ocurre otro tanto. Dice Maroirio Aguilar en una correspondencia aparecida en "La Nación", de Buenos Aires:

"Textos suyos (de Pestaña) han servido para rellenar un editorial de "La Veu de Catalunya", tan conservadora y tan circunspecta, en el que se comprobaba, a base de las cosas narradas por Pestaña, "el grado de envilecimiento de un pueblo que asiste impasible a las farsas gubernamentales."

Es el mismo señor Aguilar quien dice que el libro de Pestaña, "para los conservadores contituye la prueba sincera y objetiva de la razón de sus predicciones, aportada por un revolucionario".

¡Estupendo! Las observaciones de Pestaña vienen a dar la razón a las predicaciones de los conservadores...

Para llegar a este resultado ¡cuán hondo hay que caer!

EL AYER Y HOY DE PESTAÑA

En estos momentos en que Pestaña, el leader de la C. del Trabajo de España, lo mismo que la anarquista Goldman merece el honor de ver reproducidas con apreciaciones encomiásticas sus bellaquerías contra la Rusia soviética, creemos de interés reproducir lo que él mismo decía en 1920 ante las masas obreras de Petrogrado, que veían en él, no el oportunista amarillo de hoy, sino el representante del proletariado revolucionario de España.

He aquí un párrafo de su discurso:

"Después de haberos visto, obreros y soldados de Petrogrado, sé que nosotros tenemos el deber de unirnos rápidamente a vosotros, y en este sitio os prometo solemnemente que voy a hacer por vosotros todo lo que esté en mi poder. Podéis considerarme como traidor si obro en contra de esta promesa. Los obreros españoles tienen que estar con vosotros."

(De un discurso pronunciado por Angel Pestaña, en un mitin de Petrogrado el dia de la apertura del II Congreso de la Internacional Comunista en Septiembre de 1920.)

Morones en New...

(Viene de la 1a página)

convertido en Lucifer. El es una mexcla híbrida de laborista y de faschista, plegado enteramente a los intereses de Wal Street.

"Todo esto es iluso—declaró enfáticamente— es una leyenda; no existe el bolchevismo en México, que es el país donde nos atreviamos a expulsar a Bertram D. Wolfe, que está reputado como el más terrible de los rojos. (qué cinismo) En tanto en México, en nuestra propia casa, se nos llama reaccionarios"...

¡Qué contesten los ferrocarrileros, sobre la huelga de 1921; que contesten los panaderos; que contesten los obreros y profesores de Puebla, que hablen los trabajadores de Tampico!

Y termina el periódico "Excelsior":

"Cuando terminó la entrevista había agotado su repleta cigarrera de oro, cuyos pitillos de boquilla roja hizo circular entre los periodistas".

Así se hace el "socialismo".

Morones que fué enviado a Estados Unidos para combinar la mejor manera de explotar a los miserables trabajadores que se ven obligados a emigrar, cuple su misión "laborista". Urde el plan, con sus compinches de la Federación Americana, para mejor explotar a los trabajadores del continente.

¡Trabajadores todos del país! Ved al Judas, negociando por los treinta dineros, el derecho a explotar de los capitalistas americanos. El derecho a pegar fusilazos en las huelgas. Ved la venta sucia y "laborista" de la clase obrera y campesina al imperialismo americano.

Y Todo por "su repleta cigarrera de oro.....!"

CENTRO DE ESTUDIOS MARXISTAS